1130
#10
P. Mong.
On Calendars
& Chronology

ربسر حوشر حو حوشوشو ربسر
ربسر ربسر ه ربسر ربسر
ربسر حسر ربسر
ربسر حسر ربسر
ربسر حسر ربسر
ربسر حسر ربسر
ربسر حسر ربسر
ربسر حسر ربسر
ربسر حسر ربسر
ربسر حسر ربسر
ربسر حسر ربسر
ربسر حسر ربسر
ربسر حسر ربسر
ربسر حسر ربسر
ربسر حسر ربسر
ربسر حسر ربسر
ربسر حسر ربسر
ربسر حسر ربسر
ربسر حسر ربسر

ᠪᠣᠯᠪᠠᠰᠤ ᠪᠣᠯᠪᠠᠰᠤ ᠪᠣᠯᠪᠠᠰᠤ

५	१००	५४	५६	२२	२८	२५
५	५	५	८	२	२	२
३	२	३	८	५	८	२

२८	२२	५६	३५	१०	५	०	कि.
२	२	३	८	५	५	५	कलाक
८	९	१०	११	१२	१३	०	मि.

	८	१०	११
	५	८	२
	२	२	३

कि.
कलाक
मि.

	११०	८	०
	२	८	८
	८	५	०

कि.
कलाक
मि.

०	१	२	३	४	५	६	७	८	९
०	०.०१७४५	०.०३४९२	०.०५२३८	०.०६९८४	०.०८७२९	०.१०४७५	०.१२२२१	०.१३९६७	०.१५७१३
१	०.०१७४५	०.०३४९२	०.०५२३८	०.०६९८४	०.०८७२९	०.१०४७५	०.१२२२१	०.१३९६७	०.१५७१३
२	०.०३४९२	०.०५२३८	०.०६९८४	०.०८७२९	०.१०४७५	०.१२२२१	०.१३९६७	०.१५७१३	०.१७४५९
३	०.०५२३८	०.०६९८४	०.०८७२९	०.१०४७५	०.१२२२१	०.१३९६७	०.१५७१३	०.१७४५९	०.१९२०४
४	०.०६९८४	०.०८७२९	०.१०४७५	०.१२२२१	०.१३९६७	०.१५७१३	०.१७४५९	०.१९२०४	०.२०९४९
५	०.०८७२९	०.१०४७५	०.१२२२१	०.१३९६७	०.१५७१३	०.१७४५९	०.१९२०४	०.२०९४९	०.२२६९३
६	०.१०४७५	०.१२२२१	०.१३९६७	०.१५७१३	०.१७४५९	०.१९२०४	०.२०९४९	०.२२६९३	०.२४४३७
७	०.१२२२१	०.१३९६७	०.१५७१३	०.१७४५९	०.१९२०४	०.२०९४९	०.२२६९३	०.२४४३७	०.२६१८१
८	०.१३९६७	०.१५७१३	०.१७४५९	०.१९२०४	०.२०९४९	०.२२६९३	०.२४४३७	०.२६१८१	०.२७९२५
९	०.१५७१३	०.१७४५९	०.१९२०४	०.२०९४९	०.२२६९३	०.२४४३७	०.२६१८१	०.२७९२५	०.२९६६८
१०	०.१७४५९	०.१९२०४	०.२०९४९	०.२२६९३	०.२४४३७	०.२६१८१	०.२७९२५	०.२९६६८	०.३१४१२
११	०.१९२०४	०.२०९४९	०.२२६९३	०.२४४३७	०.२६१८१	०.२७९२५	०.२९६६८	०.३१४१२	०.३३१५६
१२	०.२०९४९	०.२२६९३	०.२४४३७	०.२६१८१	०.२७९२५	०.२९६६८	०.३१४१२	०.३३१५६	०.३४८९९
१३	०.२२६९३	०.२४४३७	०.२६१८१	०.२७९२५	०.२९६६८	०.३१४१२	०.३३१५६	०.३४८९९	०.३६६४३
१४	०.२४४३७	०.२६१८१	०.२७९२५	०.२९६६८	०.३१४१२	०.३३१५६	०.३४८९९	०.३६६४३	०.३८३८७
१५	०.२६१८१	०.२७९२५	०.२९६६८	०.३१४१२	०.३३१५६	०.३४८९९	०.३६६४३	०.३८३८७	०.४०१३१
१६	०.२७९२५	०.२९६६८	०.३१४१२	०.३३१५६	०.३४८९९	०.३६६४३	०.३८३८७	०.४०१३१	०.४१८७५
१७	०.२९६६८	०.३१४१२	०.३३१५६	०.३४८९९	०.३६६४३	०.३८३८७	०.४०१३१	०.४१८७५	०.४३६१९
१८	०.३१४१२	०.३३१५६	०.३४८९९	०.३६६४३	०.३८३८७	०.४०१३१	०.४१८७५	०.४३६१९	०.४५३६३
१९	०.३३१५६	०.३४८९९	०.३६६४३	०.३८३८७	०.४०१३१	०.४१८७५	०.४३६१९	०.४५३६३	०.४७१०७
२०	०.३४८९९	०.३६६४३	०.३८३८७	०.४०१३१	०.४१८७५	०.४३६१९	०.४५३६३	०.४७१०७	०.४८८५१
२१	०.३६६४३	०.३८३८७	०.४०१३१	०.४१८७५	०.४३६१९	०.४५३६३	०.४७१०७	०.४८८५१	०.५०५९५
२२	०.३८३८७	०.४०१३१	०.४१८७५	०.४३६१९	०.४५३६३	०.४७१०७	०.४८८५१	०.५०५९५	०.५२३३९
२३	०.४०१३१	०.४१८७५	०.४३६१९	०.४५३६३	०.४७१०७	०.४८८५१	०.५०५९५	०.५२३३९	०.५४०८३
२४	०.४१८७५	०.४३६१९	०.४५३६३	०.४७१०७	०.४८८५१	०.५०५९५	०.५२३३९	०.५४०८३	०.५५८२७
२५	०.४३६१९	०.४५३६३	०.४७१०७	०.४८८५१	०.५०५९५	०.५२३३९	०.५४०८३	०.५५८२७	०.५७५७१
२६	०.४५३६३	०.४७१०७	०.४८८५१	०.५०५९५	०.५२३३९	०.५४०८३	०.५५८२७	०.५७५७१	०.५९३१५
२७	०.४७१०७	०.४८८५१	०.५०५९५	०.५२३३९	०.५४०८३	०.५५८२७	०.५७५७१	०.५९३१५	०.६१०५९
२८	०.४८८५१	०.५०५९५	०.५२३३९	०.५४०८३	०.५५८२७	०.५७५७१	०.५९३१५	०.६१०५९	०.६२८०३
२९	०.५०५९५	०.५२३३९	०.५४०८३	०.५५८२७	०.५७५७१	०.५९३१५	०.६१०५९	०.६२८०३	०.६४५४७
३०	०.५२३३९	०.५४०८३	०.५५८२७	०.५७५७१	०.५९३१५	०.६१०५९	०.६२८०३	०.६४५४७	०.६६२९१
३१	०.५४०८३	०.५५८२७	०.५७५७१	०.५९३१५	०.६१०५९	०.६२८०३	०.६४५४७	०.६६२९१	०.६८०३५
३२	०.५५८२७	०.५७५७१	०.५९३१५	०.६१०५९	०.६२८०३	०.६४५४७	०.६६२९१	०.६८०३५	०.६९७७९
३३	०.५७५७१	०.५९३१५	०.६१०५९	०.६२८०३	०.६४५४७	०.६६२९१	०.६८०३५	०.६९७७९	०.७१५२३
३४	०.५९३१५	०.६१०५९	०.६२८०३	०.६४५४७	०.६६२९१	०.६८०३५	०.६९७७९	०.७१५२३	०.७३२६७
३५	०.६१०५९	०.६२८०३	०.६४५४७	०.६६२९१	०.६८०३५	०.६९७७९	०.७१५२३	०.७३२६७	०.७५००९
३६	०.६२८०३	०.६४५४७	०.६६२९१	०.६८०३५	०.६९७७९	०.७१५२३	०.७३२६७	०.७५००९	०.७६७५१
३७	०.६४५४७	०.६६२९१	०.६८०३५	०.६९७७९	०.७१५२३	०.७३२६७	०.७५००९	०.७६७५१	०.७८४९५
३८	०.६६२९१	०.६८०३५	०.६९७७९	०.७१५२३	०.७३२६७	०.७५००९	०.७६७५१	०.७८४९५	०.८०२३९
३९	०.६८०३५	०.६९७७९	०.७१५२३	०.७३२६७	०.७५००९	०.७६७५१	०.७८४९५	०.८०२३९	०.८१९८३
४०	०.६९७७९	०.७१५२३	०.७३२६७	०.७५००९	०.७६७५१	०.७८४९५	०.८०२३९	०.८१९८३	०.८३७२७
४१	०.७१५२३	०.७३२६७	०.७५००९	०.७६७५१	०.७८४९५	०.८०२३९	०.८१९८३	०.८३७२७	०.८५४७१
४२	०.७३२६७	०.७५००९	०.७६७५१	०.७८४९५	०.८०२३९	०.८१९८३	०.८३७२७	०.८५४७१	०.८७२१५
४३	०.७५००९	०.७६७५१	०.७८४९५	०.८०२३९	०.८१९८३	०.८३७२७	०.८५४७१	०.८७२१५	०.८८९५९
४४	०.७६७५१	०.७८४९५	०.८०२३९	०.८१९८३	०.८३७२७	०.८५४७१	०.८७२१५	०.८८९५९	०.९०६९३
४५	०.७८४९५	०.८०२३९	०.८१९८३	०.८३७२७	०.८५४७१	०.८७२१५	०.८८९५९	०.९०६९३	०.९२४२७
४६	०.८०२३९	०.८१९८३	०.८३७२७	०.८५४७१	०.८७२१५	०.८८९५९	०.९०६९३	०.९२४२७	०.९४१७१
४७	०.८१९८३	०.८३७२७	०.८५४७१	०.८७२१५	०.८८९५९	०.९०६९३	०.९२४२७	०.९४१७१	०.९५९१५
४८	०.८३७२७	०.८५४७१	०.८७२१५	०.८८९५९	०.९०६९३	०.९२४२७	०.९४१७१	०.९५९१५	०.९७६५९
४९	०.८५४७१	०.८७२१५	०.८८९५९	०.९०६९३	०.९२४२७	०.९४१७१	०.९५९१५	०.९७६५९	०.९९४०३
५०	०.८७२१५	०.८८९५९	०.९०६९३	०.९२४२७	०.९४१७१	०.९५९१५	०.९७६५९	०.९९४०३	१.००१४७
५१	०.८८९५९	०.९०६९३	०.९२४२७	०.९४१७१	०.९५९१५	०.९७६५९	०.९९४०३	१.००१४७	१.०२८९१
५२	०.९०६९३	०.९२४२७	०.९४१७१	०.९५९१५	०.९७६५९	०.९९४०३	१.००१४७	१.०२८९१	१.०४६३५
५३	०.९२४२७	०.९४१७१	०.९५९१५	०.९७६५९	०.९९४०३	१.००१४७	१.०२८९१	१.०४६३५	१.०६३७९
५४	०.९४१७१	०.९५९१५	०.९७६५९	०.९९४०३	१.००१४७	१.०२८९१	१.०४६३५	१.०६३७९	१.०८१२३
५५	०.९५९१५	०.९७६५९	०.९९४०३	१.००१४७	१.०२८९१	१.०४६३५	१.०६३७९	१.०८१२३	१.०९८६७
५६	०.९७६५९	०.९९४०३	१.००१४७	१.०२८९१	१.०४६३५	१.०६३७९	१.०८१२३	१.०९८६७	१.१११११
५७	०.९९४०३	१.००१४७	१.०२८९१	१.०४६३५	१.०६३७९	१.०८१२३	१.०९८६७	१.१११११	१.१३९५५
५८	१.००१४७	१.०२८९१	१.०४६३५	१.०६३७९	१.०८१२३	१.०९८६७	१.१११११	१.१३९५५	१.१५६९९
५९	१.०२८९१	१.०४६३५	१.०६३७९	१.०८१२३	१.०९८६७	१.१११११	१.१३९५५	१.१५६९९	१.१७४४३
६०	१.०४६३५	१.०६३७९	१.०८१२३	१.०९८६७	१.१११११	१.१३९५५	१.१५६९९	१.१७४४३	१.१९१८७

۰	۱	۲	۳	۴	۵	۶	۷	۸	۹	۱۰	۱۱	۱۲	۱۳	۱۴	۱۵	۱۶	۱۷	۱۸	۱۹	۲۰	۲۱	۲۲	۲۳	۲۴	۲۵	۲۶	۲۷	۲۸	۲۹	۳۰
۰	۱	۲	۳	۴	۵	۶	۷	۸	۹	۱۰	۱۱	۱۲	۱۳	۱۴	۱۵	۱۶	۱۷	۱۸	۱۹	۲۰	۲۱	۲۲	۲۳	۲۴	۲۵	۲۶	۲۷	۲۸	۲۹	۳۰

۰	۱	۲	۳	۴	۵	۶	۷	۸	۹	۱۰	۱۱	۱۲	۱۳	۱۴	۱۵	۱۶	۱۷	۱۸	۱۹	۲۰	۲۱	۲۲	۲۳	۲۴	۲۵	۲۶	۲۷	۲۸	۲۹	۳۰	۳۱	۳۲	۳۳	۳۴	۳۵	۳۶	۳۷	۳۸	۳۹	۴۰	۴۱	۴۲	۴۳	۴۴	۴۵	۴۶	۴۷	۴۸	۴۹	۵۰	۵۱	۵۲	۵۳	۵۴	۵۵	۵۶	۵۷	۵۸	۵۹	۶۰
۰	۱	۲	۳	۴	۵	۶	۷	۸	۹	۱۰	۱۱	۱۲	۱۳	۱۴	۱۵	۱۶	۱۷	۱۸	۱۹	۲۰	۲۱	۲۲	۲۳	۲۴	۲۵	۲۶	۲۷	۲۸	۲۹	۳۰	۳۱	۳۲	۳۳	۳۴	۳۵	۳۶	۳۷	۳۸	۳۹	۴۰	۴۱	۴۲	۴۳	۴۴	۴۵	۴۶	۴۷	۴۸	۴۹	۵۰	۵۱	۵۲	۵۳	۵۴	۵۵	۵۶	۵۷	۵۸	۵۹	۶۰
۰	۱	۲	۳	۴	۵	۶	۷	۸	۹	۱۰	۱۱	۱۲	۱۳	۱۴	۱۵	۱۶	۱۷	۱۸	۱۹	۲۰	۲۱	۲۲	۲۳	۲۴	۲۵	۲۶	۲۷	۲۸	۲۹	۳۰	۳۱	۳۲	۳۳	۳۴	۳۵	۳۶	۳۷	۳۸	۳۹	۴۰	۴۱	۴۲	۴۳	۴۴	۴۵	۴۶	۴۷	۴۸	۴۹	۵۰	۵۱	۵۲	۵۳	۵۴	۵۵	۵۶	۵۷	۵۸	۵۹	۶۰
۰	۱	۲	۳	۴	۵	۶	۷	۸	۹	۱۰	۱۱	۱۲	۱۳	۱۴	۱۵	۱۶	۱۷	۱۸	۱۹	۲۰	۲۱	۲۲	۲۳	۲۴	۲۵	۲۶	۲۷	۲۸	۲۹	۳۰	۳۱	۳۲	۳۳	۳۴	۳۵	۳۶	۳۷	۳۸	۳۹	۴۰	۴۱	۴۲	۴۳	۴۴	۴۵	۴۶	۴۷	۴۸	۴۹	۵۰	۵۱	۵۲	۵۳	۵۴	۵۵	۵۶	۵۷	۵۸	۵۹	۶۰
۰	۱	۲	۳	۴	۵	۶	۷	۸	۹	۱۰	۱۱	۱۲	۱۳	۱۴	۱۵	۱۶	۱۷	۱۸	۱۹	۲۰	۲۱	۲۲	۲۳	۲۴	۲۵	۲۶	۲۷	۲۸	۲۹	۳۰	۳۱	۳۲	۳۳	۳۴	۳۵	۳۶	۳۷	۳۸	۳۹	۴۰	۴۱	۴۲	۴۳	۴۴	۴۵	۴۶	۴۷	۴۸	۴۹	۵۰	۵۱	۵۲	۵۳	۵۴	۵۵	۵۶	۵۷	۵۸	۵۹	۶۰
۰	۱	۲	۳	۴	۵	۶	۷	۸	۹	۱۰	۱۱	۱۲	۱۳	۱۴	۱۵	۱۶	۱۷	۱۸	۱۹	۲۰	۲۱	۲۲	۲۳	۲۴	۲۵	۲۶	۲۷	۲۸	۲۹	۳۰	۳۱	۳۲	۳۳	۳۴	۳۵	۳۶	۳۷	۳۸	۳۹	۴۰	۴۱	۴۲	۴۳	۴۴	۴۵	۴۶	۴۷	۴۸	۴۹	۵۰	۵۱	۵۲	۵۳	۵۴	۵۵	۵۶	۵۷	۵۸	۵۹	۶۰

ششم

مشتق مفعولی و ما
در هر دو ، همچنین
مشتق مفعولی
دیگر هر دو ، مرکب و
مرکب دیگر مفعولی
مکرر و مکرر
مکرر ، مکرر
مفعولی مفعولی مفعولی
مفرد ، مکرر
مفعولی مفعولی مفرد
مفعولی مفعولی ،
مفعولی مفعولی
مفعولی مفعولی ،
مفعولی مفعولی ،

مرکب مفعولی ،

مکرر و مکرر

ﻣﺴﺮ ﻣﺪﻫﺸﻮﻥ ﺩﺭ ﻭﻳﺴﻪ ﻣﻴﺒﻪ ﻣﻴﺒﻪ ،

ﻭﻳﺴﻪ ﻣﺮﺗﺒﻪ ﺍﻭﺭ ﻣﺴﺮ ﻣﺪﻫﺸﻮﻥ

ﺩﻫﻮﻫﺸﻮﻥ ، ﻭﻳﺴﻮﻥ ﻫﻴﺴﻤﺮﻥ

ﺳﻴﻬﻢ ﻭﻳﺴﻪ ﺑﺎ ﻫﻮﻥ ، ﻣﺴﻠﻤﻢ

ﻣﺪﻫﺸﻮﻥ ﺳﻴﺴﻮﻣﺮﺩ ﻣﺪﻫﺸﻮﻣﺴﻢ

ﻣﺪﻫﺸﻮﻥ ، ﻣﻴﻬﻢ ﻣﺴﺮﻥ ﻫﻮﻥ

ﻫﻴﻬﻢ ﻣﺪﻫﺸﻮﻣﺴﻢ ، ﻣﻴﻬﻢ

ﻣﺮﻣﻮﻥ ﻣﺪﻫﺸﻮﻥ ﻣﺪﻫﺸﻮﻣﺴﻢ

ﻣﺪﻫﺸﻮﻥ ، ﻣﻴﻬﻢ ﻣﺴﺮﻥ ﻫﻴﻬﻢ

ﻣﻴﻬﻢ ﻣﻴﻬﻢ ﻣﺴﺮﻥ ﻣﺪﻫﺸﻮﻣﺴﻢ

ﻣﺪﻫﺸﻮﻥ ﻣﺴﺮﻥ ﻫﻴﻬﻢ ﻣﺪﻫﺸﻮﻣﺴﻢ

ﻣﻴﻬﻢ ﻣﺴﻮﻣﺮﺩ ﻫﻴﻬﻢ ،

ﻣﺪﻫﺸﻮﻥ ﻣﺴﻮﻣﺮﺩ ﻣﺪﻫﺸﻮﻣﺴﻢ

ﻣﺪﻫﺸﻮﻥ ﻣﺴﻮﻣﺮﺩ ﻣﺪﻫﺸﻮﻣﺴﻢ

ﻣﺪﻫﺸﻮﻥ ﻣﺴﻮﻣﺮﺩ ﻣﺪﻫﺸﻮﻣﺴﻢ

ﻣﺪﻫﺸﻮﻥ ﻣﺴﻮﻣﺮﺩ ﻣﺪﻫﺸﻮﻣﺴﻢ

ﻣﺪﻫﺸﻮﻥ ﻣﺴﻮﻣﺮﺩ ﻣﺪﻫﺸﻮﻣﺴﻢ

سورهٔ

ཀཱ་ཏྱཱ་ཡ་ན་ཡ་ཨ་ཀཱ་ཤ་ཀ་ཡ་ཨ་ཀཱ་ཤ་ཀ་ཡ་ཨ་ཀཱ་ཤ་ཀ

صفحه

هیچ‌سر و صفتی بدو ماند را
مست از کوی نشناسند هر هیچ‌کس
معتقد سر هیچ‌در بن بدن
هیچ‌دن با سر بیچ‌در بن
هیچ‌در هیچ‌در در نشست
مطیع‌بن بر نشستن بیچ‌در
در با بدن بود نشستن بیچ‌در
چیز هر بیچ‌در صفحه
بدن بست بدن با بیچ‌در
هیچ‌در هیچ‌در بن صفحه
مطیع‌بن بیچ‌در هیچ‌در
در بیچ‌بن بر نشستن بیچ‌در
چیز هر بن با بیچ‌در
در بیچ‌در بدن هیچ‌در بن
بیچ‌در با نشستن بر نشستن
بیچ‌در با نشستن بر نشستن
بدن هیچ‌در بیچ‌در بیچ‌در
صفحه با نشستن هیچ‌در بیچ‌در
بیچ‌در بن نشستن با در بن
بیچ‌در با نشستن هیچ‌در بیچ‌در
در بن بود با در بن بر نشستن
بیچ‌در با بیچ‌در هیچ‌در بن
بدن بیچ‌در بن بیچ‌در
بن بیچ‌در بن بیچ‌در هیچ‌در
در بن بیچ‌در بن بیچ‌در هیچ‌در
بن بیچ‌در هیچ‌در بیچ‌در

ישמעאל בן יוסי אומר
שמעתי מאחי שהוא
מעיד את אביו שהיה
דורש שלשה דברים
בזכר ואין בנקבה
ושלשה בנקבה ואין
בזכר ואלו הן
זכר ואין בנקבה
מעקה ומזוזה
ונקבה ואין בזכר
מחיצת הקן ומחיצת
יבמה ומחיצת
שלשה דברים
שמעתי מאחי
שהוא מעיד
את אביו
שהיה דורש
בזכר ואין
בנקבה
מעקה
ומזוזה
ונקבה
ואין בזכר
מחיצת
הקן
ומחיצת
יבמה
ומחיצת

صفحه سر مدرسان و مدرس
صدر در مدرس صفحه سر مدرس
مدرس صدر مدرسان مدرس
صفحه سر صفحه سر صفحه سر
صفحه سر صفحه سر صفحه سر
صفحه سر صفحه سر صفحه سر
صفحه سر صفحه سر صفحه سر
صفحه سر صفحه سر صفحه سر
صفحه سر صفحه سر صفحه سر
صفحه سر صفحه سر صفحه سر
صفحه سر صفحه سر صفحه سر
صفحه سر صفحه سر صفحه سر
صفحه سر صفحه سر صفحه سر
صفحه سر صفحه سر صفحه سر

صلعم ربسبر با صلعم

مطهرین سر ربیعه هرمز صلعم

مطهرهم وصلعم سبسبا

هرمز ربسبر صلعم مطهرین

مسلم ربسبر صلعم مطهرین

صلعم وسلم ربسبر صلعم مطهرین

ربسبر ربیعه سر صلعم مطهرین

مطهرین سبسبا صلعم

ربیعه صلعم مطهرین

مسلم صلعم ربسبر صلعم مطهرین

مطهرین هرمز صلعم

هرمز صلعم ربسبر صلعم

ربسبر صلعم مطهرین

صلعم ربیعه سبسبا

مطهرین ربسبر صلعم

درباب صلعم هرمز

مطهرین سبسبا صلعم

ربسبر صلعم مطهرین

مطهرین ربسبر صلعم

صلعم ربسبر هرمز

مطهرین سبسبا صلعم

هرمز ربسبر صلعم

صلعم ربسبر صلعم

صلعم ربسبر صلعم

حدیث سبسبا صلعم

معدن

عدلون هم، يوشلم وصلمون مدينة
دون صعدلرسم يرشلم،
يوشع معون دوبسا عشر
صنيفسون هم صيهم، وذبحلم
صرشق وشلم يشلم ديون،
وشلش ويرسم هم يعقبهم
صبيقيم، وجوبسق صدسرا
يشلم يوشع صسم يوحنا هم، وشلم
يشيبم يعقدسا دبير
يعقدسون صرا، دبير
دبير، هيون هم، يشيبم، يوحنا هم
يشيبم يعقدرن يعقدسا هم،
يشيبم يعقدرن يعقدسا هم،
يشيبم يعقدرن يعقدسا هم،
يشيبم يعقدرن يعقدسا هم،
يشيبم يعقدرن يعقدسا هم،
يشيبم يعقدرن يعقدسا هم،
يشيبم يعقدرن يعقدسا هم،
يشيبم يعقدرن يعقدسا هم،
يشيبم يعقدرن يعقدسا هم،
يشيبم يعقدرن يعقدسا هم،

٥) سبق يسبق رهس ١٠

معدن بهر ستم دم مرسلن سبهر

هسد، مشهر بن ذهبها مر مشهر

هههسس بهر، سفهرن معدن ١

سبهد، ر معهسسعتم مر، مرد

صمر سلن بهسعهسد صمر بهسلهر

بهعدن بهرن، معهسبن سفهر بهعل

صمر، سلسعتعق، صاهسس ١

هههسس رهبهن هعد بهلهر،

صمر مدر، دهبهن سبهلهر د

صعهسبسن مدم مهتم، صعهن

هههلهر دهن هههم، مرفهسبس

مدرهبهر بن عدن، سدرلن صمرلن

صمر ١ هههلهر صعهن ودن، سدرهن

مهههم ر، بهسهر بهمن ديمسعسن

دبهسر، سهرهم صمدم، سبهفهن

معهدن بهن، سهر ره سهر رهسبن

ديهسعسن دن معهدن بن، معهدم

مسسا مرد هههلهر معهن ره،

معهدسعسا مر سلن، معهدم ١

بهسعهن صمر، معهسبن مرسلن

مهههم مر بهرن ١ سفهرسلن

بهعهدم ره ١ بهعهد، سفهرهدم بهدم

معهدن ره ١ بهعهر سهر م

بهعهدم سهبهر، هههسهر بهدن،

بهعهدم بهعهد هدم بهدن دهعهر بهعهن

ꝺ ꝺꝺꝺ

بعضی حس بیاسن بود
دارد ع بعضی بیاسن بیاسن
بیع خدم بیع و بعضی بعضی
بعضی بعضی بود خدم
بعضی بعضی بیاسن بیاسن
بود بعضی بعضی بعضی بیاسن
بعضی بعضی بعضی بعضی
بعضی بعضی بعضی بعضی
بعضی بعضی بعضی بعضی
بعضی بعضی بعضی بعضی
بعضی بعضی بعضی بعضی
بعضی بعضی بعضی بعضی
بعضی بعضی بعضی بعضی
بعضی بعضی بعضی بعضی

هههههه

هههههه

هههههه

ﺑﺴﻢ ﷲ ﺍﻟﺮﺣﻤﻦ ﺍﻟﺮﺣﻴﻢ

ﺍﻟﺤﻤﺪ ﷲ ﺭﺏ ﺍﻟﻌﺎﻟﻤﻴﻦ ﻭﺍﻟﺼﻼﺓ ﻭﺍﻟﺴﻼﻡ ﻋﻠﻰ ﺳﻴﺪﻧﺎ ﻣﺤﻤﺪ ﻭﻋﻠﻰ ﺁﻟﻪ ﻭﺻﺤﺒﻪ ﺃﺟﻤﻌﻴﻦ

ﻭﺑﻌﺪ ﻓﻘﺪ ﺳﺄﻟﻨﻲ ﺑﻌﺾ ﺍﻟﻤﺤﺒﻴﻦ ﺃﻥ ﺃﺟﻤﻊ ﻟﻪ ﻣﺎ ﻳﺤﺘﺎﺝ ﺇﻟﻴﻪ ﻓﻲ ﺍﻟﺼﻼﺓ ﻣﻦ ﺍﻟﻔﺮﺽ ﻭﺍﻟﺴﻨﺔ

ﻭﺍﻟﻤﺴﺘﺤﺐ ﻭﺍﻟﻤﻜﺮﻭﻩ ﻭﺍﻟﻤﺒﺎﺡ ﻭﺍﻟﻤﺒﻄﻞ ﻭﺍﻟﻤﻔﺴﺪ ﻭﺍﻟﻤﺤﺮﻡ ﻭﺍﻟﻤﺒﻴﺢ ﻭﺍﻟﻤﺨﺮﺝ ﻣﻦ ﺍﻟﺨﻼﻑ

ﻭﺍﻟﻤﺨﺮﺝ ﻣﻦ ﺍﻟﻮﺳﻮﺳﺔ ﻭﺍﻟﻤﺨﺮﺝ ﻣﻦ ﺍﻟﺸﻚ ﻭﺍﻟﻤﺨﺮﺝ ﻣﻦ ﺍﻟﺘﺮﺩﺩ ﻭﺍﻟﻤﺨﺮﺝ ﻣﻦ ﺍﻟﻨﺴﻴﺎﻥ

ﻭﺍﻟﻤﺨﺮﺝ ﻣﻦ ﺍﻟﺴﻬﻮ ﻭﺍﻟﻤﺨﺮﺝ ﻣﻦ ﺍﻟﺘﻠﺒﻴﺲ ﻭﺍﻟﻤﺨﺮﺝ ﻣﻦ ﺍﻟﺘﺨﻠﻴﻂ ﻭﺍﻟﻤﺨﺮﺝ ﻣﻦ ﺍﻟﺘﺨﻠﻴﻂ

ﻭﺍﻟﻤﺨﺮﺝ ﻣﻦ ﺍﻟﺘﺨﻠﻴﻂ ﻭﺍﻟﻤﺨﺮﺝ ﻣﻦ ﺍﻟﺘﺨﻠﻴﻂ ﻭﺍﻟﻤﺨﺮﺝ ﻣﻦ ﺍﻟﺘﺨﻠﻴﻂ ﻭﺍﻟﻤﺨﺮﺝ ﻣﻦ ﺍﻟﺘﺨﻠﻴﻂ

ﻭﺍﻟﻤﺨﺮﺝ ﻣﻦ ﺍﻟﺘﺨﻠﻴﻂ ﻭﺍﻟﻤﺨﺮﺝ ﻣﻦ ﺍﻟﺘﺨﻠﻴﻂ ﻭﺍﻟﻤﺨﺮﺝ ﻣﻦ ﺍﻟﺘﺨﻠﻴﻂ ﻭﺍﻟﻤﺨﺮﺝ ﻣﻦ ﺍﻟﺘﺨﻠﻴﻂ

ﻭﺍﻟﻤﺨﺮﺝ ﻣﻦ ﺍﻟﺘﺨﻠﻴﻂ ﻭﺍﻟﻤﺨﺮﺝ ﻣﻦ ﺍﻟﺘﺨﻠﻴﻂ ﻭﺍﻟﻤﺨﺮﺝ ﻣﻦ ﺍﻟﺘﺨﻠﻴﻂ ﻭﺍﻟﻤﺨﺮﺝ ﻣﻦ ﺍﻟﺘﺨﻠﻴﻂ

ꠀ ꠀ ꠀ

هههههه

ربسم الله الرحمن الرحيم

الحمد لله رب العالمين والصلاة والسلام على سيدنا محمد وعلى آله وصحبه أجمعين

قال الشيخ الإمام العالم العلامة الحافظ المتقن الورع الزاهد الفقيه المحدث الأصولي النحوي اللغوي المقرئ المفسر الأديب الشاعر البارع المتفنن في العلوم الدينية والعربية والآلية شيخ الإسلام وعمدة الأنام وحجة الله على العباد وبركة الزمان أبو عبد الله محمد بن عبد الله بن مالك الطائي الجياني نزيل دمشق رحمه الله تعالى ورضي عنه وأرضاه وجعل الجنة مثواه آمين

الحمد لله الذي أنعم علينا بالإسلام وشرفنا بالإيمان وعلمنا ما لم نكن نعلم وفضلنا على كثير من الأنام والصلاة والسلام على سيدنا محمد سيد ولد آدم وعلى آله وصحبه الكرام

وبعد فهذا كتاب تسهيل الفوائد وتكميل المقاصد جمعت فيه ما تفرق في غيره من أبواب النحو وزدت عليه ما لم يسبق إليه وقد سميته بذلك لما اشتمل عليه من تسهيل الفوائد وتكميل المقاصد والله أسأل أن ينفع به كما نفع بما سبقه من مصنفاتي وأن يجعله خالصا لوجهه الكريم وموجبا لرضوانه العميم وهو حسبي ونعم الوكيل

وَلَا يَجُوزُ لِلْمُسْلِمِ أَنْ يَتَزَوَّجَ بِأَكْثَرَ مِنْ أَرْبَعِ نِسْوَةٍ
وَلَا يَجُوزُ لِلْمُسْلِمِ أَنْ يَتَزَوَّجَ بِأَكْثَرَ مِنْ أَرْبَعِ نِسْوَةٍ
وَلَا يَجُوزُ لِلْمُسْلِمِ أَنْ يَتَزَوَّجَ بِأَكْثَرَ مِنْ أَرْبَعِ نِسْوَةٍ
وَلَا يَجُوزُ لِلْمُسْلِمِ أَنْ يَتَزَوَّجَ بِأَكْثَرَ مِنْ أَرْبَعِ نِسْوَةٍ
وَلَا يَجُوزُ لِلْمُسْلِمِ أَنْ يَتَزَوَّجَ بِأَكْثَرَ مِنْ أَرْبَعِ نِسْوَةٍ
وَلَا يَجُوزُ لِلْمُسْلِمِ أَنْ يَتَزَوَّجَ بِأَكْثَرَ مِنْ أَرْبَعِ نِسْوَةٍ
وَلَا يَجُوزُ لِلْمُسْلِمِ أَنْ يَتَزَوَّجَ بِأَكْثَرَ مِنْ أَرْبَعِ نِسْوَةٍ
وَلَا يَجُوزُ لِلْمُسْلِمِ أَنْ يَتَزَوَّجَ بِأَكْثَرَ مِنْ أَرْبَعِ نِسْوَةٍ
وَلَا يَجُوزُ لِلْمُسْلِمِ أَنْ يَتَزَوَّجَ بِأَكْثَرَ مِنْ أَرْبَعِ نِسْوَةٍ
وَلَا يَجُوزُ لِلْمُسْلِمِ أَنْ يَتَزَوَّجَ بِأَكْثَرَ مِنْ أَرْبَعِ نِسْوَةٍ

ཀུན་ཏུ་སྤྱོད་པ་ཡི་སྨོན་ལམ་ཁྱད་པར་དུ་འཕགས་པ་ཞེས་བྱ་བ་བཞུགས་སོ།།

ﻣﺮﺩﻡ ﺑﺎ ﺍﻭ ﺑﺴﺘﻪ ﺷﺪﻧﺪ ﻭ ﺑﺎ ﺍﻭ ﺑﺮ ﺁﻣﺪﻧﺪ ﻭ ﺑﺎ ﺍﻭ ﺑﺎﺯ ﮔﺸﺘﻨﺪ ﻭ ﺑﺎ ﺍﻭ ﺑﻪ ﺟﻨﮓ ﺍﻳﺴﺘﺎﺩﻧﺪ ﻭ ﺑﺎ ﺍﻭ ﺑﻪ ﺻﻠﺢ ﺁﻣﺪﻧﺪ ﻭ ﺑﺎ ﺍﻭ ﺑﻪ ﺻﻠﺢ ﺑﺎﺯ ﮔﺸﺘﻨﺪ ﻭ ﺑﺎ ﺍﻭ ﺑﻪ ﺻﻠﺢ ﺍﻳﺴﺘﺎﺩﻧﺪ ﻭ ﺑﺎ ﺍﻭ ﺑﻪ ﺻﻠﺢ

ཀུན་ཏུ་སྤྱོད་པ་ཡི་སྨོན་ལམ་ཁྱད་པར་ཅན་ཞེས་བྱ་བ་ཐེག་པ་ཆེན་པོའི་མདོ་

ﻣﻴﺎﻥ ﺩﻭ ﺳﻄﺮ ﺳﻴﺎﻩ ﻭ ﺳﻔﻴﺪ ﻧﻮﺷﺘﻪ ﺷﻮﺩ ﻭ ﺑﻌﺪ ﺍﺯ ﺁﻥ

ﻣﺴﺘﻮﻳﺎﻥ ﻭﻣﺴﺘﻮﻳﺎﻥ ﻭﻣﺴﺘﻮﻳﺎﻥ ﻭ
ﻣﺴﺘﻮﻳﺎﻥ ﻭﻣﺴﺘﻮﻳﺎﻥ ﻭ
ﻣﺴﺘﻮﻳﺎﻥ ﻭﻣﺴﺘﻮﻳﺎﻥ ﻭ
ﻣﺴﺘﻮﻳﺎﻥ ﻭﻣﺴﺘﻮﻳﺎﻥ ﻭ
ﻣﺴﺘﻮﻳﺎﻥ ﻭﻣﺴﺘﻮﻳﺎﻥ ﻭ
ﻣﺴﺘﻮﻳﺎﻥ ﻭﻣﺴﺘﻮﻳﺎﻥ ﻭ
ﻣﺴﺘﻮﻳﺎﻥ ﻭﻣﺴﺘﻮﻳﺎﻥ ﻭ
ﻣﺴﺘﻮﻳﺎﻥ ﻭﻣﺴﺘﻮﻳﺎﻥ ﻭ
ﻣﺴﺘﻮﻳﺎﻥ ﻭﻣﺴﺘﻮﻳﺎﻥ ﻭ
ﻣﺴﺘﻮﻳﺎﻥ ﻭﻣﺴﺘﻮﻳﺎﻥ ﻭ
ﻣﺴﺘﻮﻳﺎﻥ ﻭﻣﺴﺘﻮﻳﺎﻥ ﻭ
ﻣﺴﺘﻮﻳﺎﻥ ﻭﻣﺴﺘﻮﻳﺎﻥ ﻭ
ﻣﺴﺘﻮﻳﺎﻥ ﻭﻣﺴﺘﻮﻳﺎﻥ ﻭ
ﻣﺴﺘﻮﻳﺎﻥ ﻭﻣﺴﺘﻮﻳﺎﻥ ﻭ

ﻣﻮﺳﻰ ﺑﻦ ﻋﻤﺮﺍﻥ ﻭﻫﻮ ﺍﺑﻮ ﻫﺎﺭﻭﻥ ﻭﻛﺎﻥ ﻣﻦ ﺍﻛﺒﺮ ﺍﻧﺒﻴﺎﺀ ﺑﻨﻲ ﺍﺳﺮﺍﺋﻴﻞ ﻭﻛﺎﻥ ﻟﻪ ﺍﺧﺖ ﻳﻘﺎﻝ ﻟﻬﺎ ﻣﺮﻳﻢ ﻭﻫﻲ ﺍﻛﺒﺮ ﻣﻦ ﻫﺎﺭﻭﻥ ﻭﻣﻮﺳﻰ ﻭﻛﺎﻧﺖ ﻧﺒﻴﺔ ﻭﻛﺎﻥ ﻟﻬﺎ ﺩﻑ ﺗﺘﺨﺬ ﻣﻨﻪ ﻭﻛﺎﻧﺖ ﺗﻀﺮﺏ ﺑﻪ ﻭﻛﺎﻥ ﻟﻬﺎ ﺻﻮﺕ ﺣﺴﻦ ﻭﻛﺎﻧﺖ ﺗﻐﻨﻲ

ربع مسكون وهو جزء من اربعة وعشرين جزءا من
الكرة وهو ما يسكن من الارض ويعمر
وهو ما بين خط الاستواء الى القطب
الشمالي وهو ما بين خط الاستواء الى
القطب الجنوبي وهو ما بين القطبين
وهو ما بين المشرق والمغرب وهو
ما بين المشرق والمغرب وهو
ما بين المشرق والمغرب وهو
ما بين المشرق والمغرب وهو
ما بين المشرق والمغرب وهو
ما بين المشرق والمغرب وهو
ما بين المشرق والمغرب وهو
ما بين المشرق والمغرب وهو
ما بين المشرق والمغرب وهو
ما بين المشرق والمغرب وهو

ཀཀཀ

ﻭﻣﻦ ﺍﻟﻨﺎﺱ ﻣﻦ ﻳﻘﻮﻝ ﺍﻥ ﺍﻟﻤﺮﺍﺩ ﺑﺎﻟﺴﻤﺎﻭﺍﺕ ﻫﻬﻨﺎ ﺍﻟﺴﻤﺎﻭﺍﺕ ﺍﻟﺴﺒﻊ ﻭﺍﻟﻤﺮﺍﺩ ﺑﺎﻻﺭﺽ ﺍﻟﺴﺒﻊ ﺍﻟﺘﻲ ﺗﺤﺖ ﻫﺬﻩ ﺍﻟﺴﺒﻊ ﻭﻫﻲ ﺍﻟﺘﻲ ﺫﻛﺮﻫﺎ ﺍﻟﻠﻪ ﺗﻌﺎﻟﻰ ﻓﻲ ﻗﻮﻟﻪ ﺍﻟﻠﻪ ﺍﻟﺬﻱ ﺧﻠﻖ ﺳﺒﻊ ﺳﻤﺎﻭﺍﺕ ﻭﻣﻦ ﺍﻻﺭﺽ ﻣﺜﻠﻬﻦ ﻭﻫﻲ ﺍﻟﺘﻲ ﺫﻛﺮﻫﺎ ﺍﻟﻠﻪ ﺗﻌﺎﻟﻰ ﻓﻲ ﻗﻮﻟﻪ ﻟﻪ ﻣﺎ ﻓﻲ ﺍﻟﺴﻤﻮﺍﺕ ﻭﻣﺎ ﻓﻲ ﺍﻻﺭﺽ ﻭﻣﺎ ﺑﻴﻨﻬﻤﺎ ﻭﻣﺎ ﺗﺤﺖ ﺍﻟﺜﺮﻯ ﻭﻫﻲ ﺍﻟﺘﻲ ﺫﻛﺮﻫﺎ ﺍﻟﻠﻪ ﺗﻌﺎﻟﻰ ﻓﻲ ﻗﻮﻟﻪ

ཀ ..

.. ..

.. ..

..

ه مع حم وهم سلس وهن
سلس سلسلس هلع
سلس هلعلع هلع هلعلع
سلس هلعلع هلع هلعلع
هلعلع سلس هلعلع هلعلع
سلس هلعلع هلعلع هلعلع
سلس هلعلع هلعلع هلعلع
هلعلع هلعلع هلعلع هلعلع
سلس هلعلع هلعلع هلعلع
هلعلع هلعلع هلعلع هلعلع
سلس هلعلع هلعلع هلعلع
هلعلع هلعلع هلعلع هلعلع
سلس هلعلع هلعلع هلعلع
هلعلع هلعلع هلعلع هلعلع
سلس هلعلع هلعلع هلعلع
هلعلع هلعلع هلعلع هلعلع

ᠪᠣᠯᠪᠠᠰᠤ ᠤᠨ ᠲᠡᠩᠭᠡᠷ ᠲᠡᠩᠭᠡᠷ

ཡིད་ཀྱི་ཡུལ་ལ་ཞུགས་ཏེ་ཡིད་ཀྱི་ཡུལ་ལ་ཞུགས་ཏེ་ཡིད་ཀྱི་ཡུལ་ལ་ཞུགས་ཏེ་ཡིད་ཀྱི་ཡུལ་ལ་ཞུགས་ཏེ་
ཡིད་ཀྱི་ཡུལ་ལ་ཞུགས་ཏེ་ཡིད་ཀྱི་ཡུལ་ལ་ཞུགས་ཏེ་ཡིད་ཀྱི་ཡུལ་ལ་ཞུགས་ཏེ་ཡིད་ཀྱི་ཡུལ་ལ་ཞུགས་ཏེ་
ཡིད་ཀྱི་ཡུལ་ལ་ཞུགས་ཏེ་ཡིད་ཀྱི་ཡུལ་ལ་ཞུགས་ཏེ་ཡིད་ཀྱི་ཡུལ་ལ་ཞུགས་ཏེ་ཡིད་ཀྱི་ཡུལ་ལ་ཞུགས་ཏེ་
ཡིད་ཀྱི་ཡུལ་ལ་ཞུགས་ཏེ་ཡིད་ཀྱི་ཡུལ་ལ་ཞུགས་ཏེ་ཡིད་ཀྱི་ཡུལ་ལ་ཞུགས་ཏེ་ཡིད་ཀྱི་ཡུལ་ལ་ཞུགས་ཏེ་
ཡིད་ཀྱི་ཡུལ་ལ་ཞུགས་ཏེ་ཡིད་ཀྱི་ཡུལ་ལ་ཞུགས་ཏེ་ཡིད་ཀྱི་ཡུལ་ལ་ཞུགས་ཏེ་ཡིད་ཀྱི་ཡུལ་ལ་ཞུགས་ཏེ་
ཡིད་ཀྱི་ཡུལ་ལ་ཞུགས་ཏེ་ཡིད་ཀྱི་ཡུལ་ལ་ཞུགས་ཏེ་ཡིད་ཀྱི་ཡུལ་ལ་ཞུགས་ཏེ་ཡིད་ཀྱི་ཡུལ་ལ་ཞུགས་ཏེ་
ཡིད་ཀྱི་ཡུལ་ལ་ཞུགས་ཏེ་ཡིད་ཀྱི་ཡུལ་ལ་ཞུགས་ཏེ་ཡིད་ཀྱི་ཡུལ་ལ་ཞུགས་ཏེ་ཡིད་ཀྱི་ཡུལ་ལ་ཞུགས་ཏེ་

ཐུབ་པ་ཆེན་པོ་ཡི་ཞིང་ཁམས་ཀྱི་ནང་ན་ཡོད་པ་ཐམས་ཅད་ཀྱི་ཡང་ཡང་ཐུགས་རྗེ་ཆེན་པོ་ཡིས་ཀུན་ཏུ་བཟུང་བ་ཡིན་ཏེ།
ཐུབ་པ་ཆེན་པོ་ཡི་ཞིང་ཁམས་ཀྱི་ནང་ན་ཡོད་པ་ཐམས་ཅད་ཀྱི་ཡང་ཡང་ཐུགས་རྗེ་ཆེན་པོ་ཡིས་ཀུན་ཏུ་བཟུང་བ་ཡིན་ཏེ།
ཐུབ་པ་ཆེན་པོ་ཡི་ཞིང་ཁམས་ཀྱི་ནང་ན་ཡོད་པ་ཐམས་ཅད་ཀྱི་ཡང་ཡང་ཐུགས་རྗེ་ཆེན་པོ་ཡིས་ཀུན་ཏུ་བཟུང་བ་ཡིན་ཏེ།
ཐུབ་པ་ཆེན་པོ་ཡི་ཞིང་ཁམས་ཀྱི་ནང་ན་ཡོད་པ་ཐམས་ཅད་ཀྱི་ཡང་ཡང་ཐུགས་རྗེ་ཆེན་པོ་ཡིས་ཀུན་ཏུ་བཟུང་བ་ཡིན་ཏེ།
ཐུབ་པ་ཆེན་པོ་ཡི་ཞིང་ཁམས་ཀྱི་ནང་ན་ཡོད་པ་ཐམས་ཅད་ཀྱི་ཡང་ཡང་ཐུགས་རྗེ་ཆེན་པོ་ཡིས་ཀུན་ཏུ་བཟུང་བ་ཡིན་ཏེ།
ཐུབ་པ་ཆེན་པོ་ཡི་ཞིང་ཁམས་ཀྱི་ནང་ན་ཡོད་པ་ཐམས་ཅད་ཀྱི་ཡང་ཡང་ཐུགས་རྗེ་ཆེན་པོ་ཡིས་ཀུན་ཏུ་བཟུང་བ་ཡིན་ཏེ།
ཐུབ་པ་ཆེན་པོ་ཡི་ཞིང་ཁམས་ཀྱི་ནང་ན་ཡོད་པ་ཐམས་ཅད་ཀྱི་ཡང་ཡང་ཐུགས་རྗེ་ཆེན་པོ་ཡིས་ཀུན་ཏུ་བཟུང་བ་ཡིན་ཏེ།
ཐུབ་པ་ཆེན་པོ་ཡི་ཞིང་ཁམས་ཀྱི་ནང་ན་ཡོད་པ་ཐམས་ཅད་ཀྱི་ཡང་ཡང་ཐུགས་རྗེ་ཆེན་པོ་ཡིས་ཀུན་ཏུ་བཟུང་བ་ཡིན་ཏེ།

ﻣﻄﻠﻖ ﺑﺴﺴﻠﻰ ﻫﻮﻥ ﺑﺎﺷﻢ
ﻣﻢ ﻫﻮ ﺑﺎﺷﻦ ﻫﺮ ﺑﻌﺮ ﺳﻴﻮﻥ
ﺳﺴﻴﻌﺮ ﻫﻮ ﺣﻮﻩ ﻣﻦ ﺑ
ﻣﻬﻢ ﻣﻬﻢ ﺳﺴﻢ ﻫﻮﻥ
ﺑﺮﻥ ﻫﻮﻥ ﺳﺴﻢ ﻣﺴﺴﻮﻥ
ﺑﺴﻤﻢ ﻫﻮﻥ ﻣﻄﻮﻥ ﺳﻴﻮﻫﻮﻥ
ﺑﻬﻤﻢ ﻫﻮﻥ ﺑﺎﻫﻢ ﺩﻥ ﻫﺮ
ﺑﺎﻫﻮﻫﻮﻥ ﺑﺮﻥ ﻫﻬﻢ ﻣﻦ
ﻫﻮﻫﻮﻫﻮﻥ ﻫﻮﻫﻮﻫﻮﻥ ﻫﻮﻫﻮﻫﻮﻥ

ཀུན་ཏུ་བཟང་པོ་ཡི་ཞིང་ཁམས་ཀྱི་ཡོན་ཏན་ཡང་དག་པ་ཐོབ་པ་ཡིན་ནོ།།
ཀུན་ཏུ་བཟང་པོ་ཡི་ཞིང་ཁམས་ཀྱི་ཡོན་ཏན་ཡང་དག་པ་ཐོབ་པ་ཡིན་ནོ།།
ཀུན་ཏུ་བཟང་པོ་ཡི་ཞིང་ཁམས་ཀྱི་ཡོན་ཏན་ཡང་དག་པ་ཐོབ་པ་ཡིན་ནོ།།
ཀུན་ཏུ་བཟང་པོ་ཡི་ཞིང་ཁམས་ཀྱི་ཡོན་ཏན་ཡང་དག་པ་ཐོབ་པ་ཡིན་ནོ།།
ཀུན་ཏུ་བཟང་པོ་ཡི་ཞིང་ཁམས་ཀྱི་ཡོན་ཏན་ཡང་དག་པ་ཐོབ་པ་ཡིན་ནོ།།
ཀུན་ཏུ་བཟང་པོ་ཡི་ཞིང་ཁམས་ཀྱི་ཡོན་ཏན་ཡང་དག་པ་ཐོབ་པ་ཡིན་ནོ།།
ཀུན་ཏུ་བཟང་པོ་ཡི་ཞིང་ཁམས་ཀྱི་ཡོན་ཏན་ཡང་དག་པ་ཐོབ་པ་ཡིན་ནོ།།
ཀུན་ཏུ་བཟང་པོ་ཡི་ཞིང་ཁམས་ཀྱི་ཡོན་ཏན་ཡང་དག་པ་ཐོབ་པ་ཡིན་ནོ།།
ཀུན་ཏུ་བཟང་པོ་ཡི་ཞིང་ཁམས་ཀྱི་ཡོན་ཏན་ཡང་དག་པ་ཐོབ་པ་ཡིན་ནོ།།
ཀུན་ཏུ་བཟང་པོ་ཡི་ཞིང་ཁམས་ཀྱི་ཡོན་ཏན་ཡང་དག་པ་ཐོབ་པ་ཡིན་ནོ།།
ཀུན་ཏུ་བཟང་པོ་ཡི་ཞིང་ཁམས་ཀྱི་ཡོན་ཏན་ཡང་དག་པ་ཐོབ་པ་ཡིན་ནོ།།
ཀུན་ཏུ་བཟང་པོ་ཡི་ཞིང་ཁམས་ཀྱི་ཡོན་ཏན་ཡང་དག་པ་ཐོབ་པ་ཡིན་ནོ།།
ཀུན་ཏུ་བཟང་པོ་ཡི་ཞིང་ཁམས་ཀྱི་ཡོན་ཏན་ཡང་དག་པ་ཐོབ་པ་ཡིན་ནོ།།

ﷺ

صوم عند الله يوم صوم عند الله يوم صوم عند الله يوم

ཀཀཀ

ﻣﻌﻨﻰ ﺍﻟﻤﺮﺍﺩ ﻣﻦ ﺍﻟﻤﺮﺍﺩ ﻭﻫﻮ ﺍﻟﻤﻘﺼﻮﺩ ﻭﺍﻟﻤﻄﻠﻮﺏ ﻭ

ᠪᠠᠭᠠᠰᠤᠷᠠᠭᠰᠠᠨ ᠪᠠᠭᠰᠢᠳ ᠲᠠᠨᠳ

صلى الله عليه وسلم
رضي الله عنه
رضي الله عنها
عليه السلام
رضي الله عنهم
رضي الله عنهما
عليهما السلام
عليهم السلام

ولا يجوز الوضوء بالماء المستعمل في الوضوء ولا بالماء الذي
خالطه شيء طاهر فغيّر أحد أوصافه كالزعفران والعصفر
والخلّ والأشنان والصابون ونحوها ولا بالماء الذي
تغيّر بطول المكث أو بالريح أو بالسخونة أو بالبرودة
ولا بالماء الذي تغيّر بالطحلب ولا بالماء الذي
تغيّر بالمكان ولا بالماء الذي تغيّر بالمكان
ولا بالماء الذي تغيّر بالمكان ولا بالماء الذي
تغيّر بالمكان ولا بالماء الذي تغيّر بالمكان
ولا بالماء الذي تغيّر بالمكان ولا بالماء الذي
تغيّر بالمكان ولا بالماء الذي تغيّر بالمكان
ولا بالماء الذي تغيّر بالمكان ولا بالماء الذي
تغيّر بالمكان ولا بالماء الذي تغيّر بالمكان

ᠬᠠᠮᠤᠭ ᠶᠡᠬᠡ ᠪᠤᠶᠠᠨ ᠤ ᠭᠤᠷᠪᠠᠨ ᠳᠤᠭᠠᠷ ᠤᠯᠤᠰ ᠤᠨ ᠬᠠᠭᠠᠨ ᠤ ᠵᠠᠷᠯᠢᠭ ᠪᠠᠷ

ولا يجوز أن يكون الشيء الواحد في الوقت الواحد
في المكان الواحد على الوجه الواحد
موجودا ومعدوما ولا يجوز أن يكون

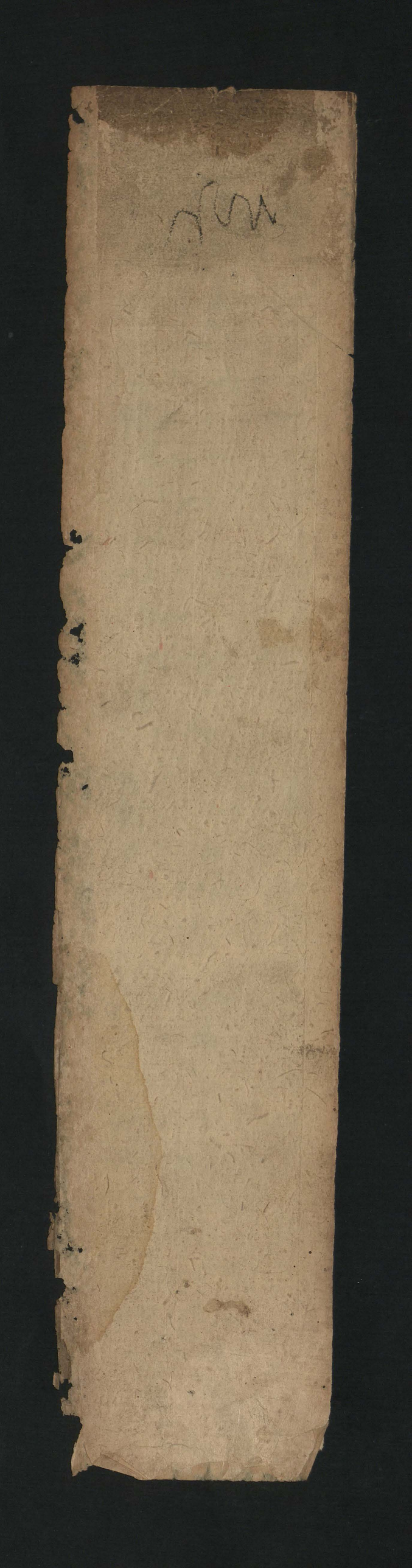

باصدن

مباهرم مصنعتن م حبندن بیندلیدن
بیسعیدن مصنعتن م حبسسلعم
بیسسیر حبندن.. حبندوین.. حاصل
حنالیم باسسر بیرلکن.. دیلن مصنعی
بندن سوباصبندن اص.. وانلیندن
دریا بندرسر.. دریا حبسم.. بیندن
بس اکلاد.. بیم سا مصنعتن دکر
حبندن حبسسسن دریا.. دیلیا
دیلیدن.. دیانیسندن دیلیدای بیندیم
حبندن.. مصنعتن بیسر بیندیسسن
مسسسر دیلیدیسر سا بیندیم بیم
مرحبا.. بیلکر بیلم بیلکر مصنعتن دکر حبندن
بیندیر بیندیسنلن دکر حبندن.. بیندیرن
حبندن سا حبندن.. حبندوین بیندیسن
بندن دکر حبندن.. دیسسیسر بیلکر دیانیسن
حبندن.. حبندن دکر بیسسیر بیندیسن
دکدن مصنعتن دکر بیسسیر بیندیسن
دیلیدن.. دیسسیسر بیلکر دیلیدن
حبندن.. بیسسیر بیلکر دکر حبندن.. دیلیا
مصنعتن دکر حبسم.. بیسسیر دیلیدیم
بیندن حبسسیر بیلکر حبندن بیندیم
بیندیسسن دکر حبندن.. بیسسیر دکر
حبندن.. بیسن بیسن دکر حبندن..
بیلکر بیلم حبسسیسر دکر حبندن بیسسیر
حبندن بیسسیر بیندیسن دکر حبندن

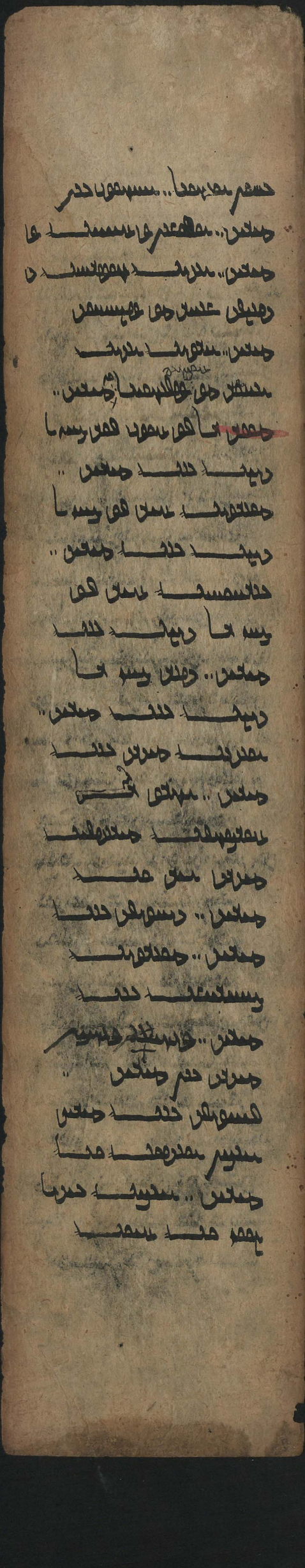

ᠪᠣᠯᠣᠭᠠᠨ ᠬᠣᠲᠠᠨ ᠤ ᠵᠠᠰᠠᠭ ᠤᠨ ᠰᠤᠯᠤᠭᠠ ᠪᠠᠭᠠᠴᠤᠯᠤᠭᠰᠠᠨ ᠪᠠᠭᠠ ᠪᠠᠢᠭᠤᠯᠯᠠᠭ ᠤᠨ

ᠪᠣᠭᠣᠳᠣ	ᠪᠣᠭᠣᠳᠣ ᠵᠠᠰᠠᠭ ᠤᠨ ᠬᠣᠲᠠ ᠤᠨ ᠵᠠᠰᠠᠭ ᠤᠨ ᠬᠣᠲᠠ ᠤᠨ ᠵᠠᠰᠠᠭ ᠤᠨ ᠬᠣᠲᠠ ᠤᠨ
ᠪᠠᠭᠠᠨᠠᠭᠤᠷ	ᠪᠠᠭᠠᠨᠠᠭᠤᠷ ᠤᠨ ᠵᠠᠰᠠᠭ ᠤᠨ ᠬᠣᠲᠠ ᠤᠨ ᠵᠠᠰᠠᠭ ᠤᠨ ᠬᠣᠲᠠ ᠤᠨ
ᠪᠠᠭᠤᠷᠠᠨ	ᠪᠠᠭᠤᠷᠠᠨ ᠤᠨ ᠵᠠᠰᠠᠭ ᠤᠨ ᠬᠣᠲᠠ ᠤᠨ ᠵᠠᠰᠠᠭ ᠤᠨ ᠬᠣᠲᠠ ᠤᠨ
ᠪᠠᠭᠤᠷᠠᠨ	ᠪᠠᠭᠤᠷᠠᠨ ᠤᠨ ᠵᠠᠰᠠᠭ ᠤᠨ ᠬᠣᠲᠠ ᠤᠨ ᠵᠠᠰᠠᠭ ᠤᠨ ᠬᠣᠲᠠ ᠤᠨ
ᠪᠠᠭᠤᠷᠠᠨ	ᠪᠠᠭᠤᠷᠠᠨ ᠤᠨ ᠵᠠᠰᠠᠭ ᠤᠨ ᠬᠣᠲᠠ ᠤᠨ ᠵᠠᠰᠠᠭ ᠤᠨ ᠬᠣᠲᠠ ᠤᠨ
ᠪᠠᠭᠤᠷᠠᠨ	ᠪᠠᠭᠤᠷᠠᠨ ᠤᠨ ᠵᠠᠰᠠᠭ ᠤᠨ ᠬᠣᠲᠠ ᠤᠨ ᠵᠠᠰᠠᠭ ᠤᠨ ᠬᠣᠲᠠ ᠤᠨ
ᠪᠠᠭᠤᠷᠠᠨ	ᠪᠠᠭᠤᠷᠠᠨ ᠤᠨ ᠵᠠᠰᠠᠭ ᠤᠨ ᠬᠣᠲᠠ ᠤᠨ ᠵᠠᠰᠠᠭ ᠤᠨ ᠬᠣᠲᠠ ᠤᠨ
ᠪᠠᠭᠤᠷᠠᠨ	ᠪᠠᠭᠤᠷᠠᠨ ᠤᠨ ᠵᠠᠰᠠᠭ ᠤᠨ ᠬᠣᠲᠠ ᠤᠨ ᠵᠠᠰᠠᠭ ᠤᠨ ᠬᠣᠲᠠ ᠤᠨ
ᠪᠠᠭᠤᠷᠠᠨ	ᠪᠠᠭᠤᠷᠠᠨ ᠤᠨ ᠵᠠᠰᠠᠭ ᠤᠨ ᠬᠣᠲᠠ ᠤᠨ ᠵᠠᠰᠠᠭ ᠤᠨ ᠬᠣᠲᠠ ᠤᠨ
ᠪᠠᠭᠤᠷᠠᠨ	ᠪᠠᠭᠤᠷᠠᠨ ᠤᠨ ᠵᠠᠰᠠᠭ ᠤᠨ ᠬᠣᠲᠠ ᠤᠨ ᠵᠠᠰᠠᠭ ᠤᠨ ᠬᠣᠲᠠ ᠤᠨ
ᠪᠠᠭᠤᠷᠠᠨ	ᠪᠠᠭᠤᠷᠠᠨ ᠤᠨ ᠵᠠᠰᠠᠭ ᠤᠨ ᠬᠣᠲᠠ ᠤᠨ ᠵᠠᠰᠠᠭ ᠤᠨ ᠬᠣᠲᠠ ᠤᠨ
ᠪᠠᠭᠤᠷᠠᠨ	ᠪᠠᠭᠤᠷᠠᠨ ᠤᠨ ᠵᠠᠰᠠᠭ ᠤᠨ ᠬᠣᠲᠠ ᠤᠨ ᠵᠠᠰᠠᠭ ᠤᠨ ᠬᠣᠲᠠ ᠤᠨ
ᠪᠠᠭᠤᠷᠠᠨ	ᠪᠠᠭᠤᠷᠠᠨ ᠤᠨ ᠵᠠᠰᠠᠭ ᠤᠨ ᠬᠣᠲᠠ ᠤᠨ ᠵᠠᠰᠠᠭ ᠤᠨ ᠬᠣᠲᠠ ᠤᠨ
ᠪᠠᠭᠤᠷᠠᠨ	ᠪᠠᠭᠤᠷᠠᠨ ᠤᠨ ᠵᠠᠰᠠᠭ ᠤᠨ ᠬᠣᠲᠠ ᠤᠨ ᠵᠠᠰᠠᠭ ᠤᠨ ᠬᠣᠲᠠ ᠤᠨ
ᠪᠠᠭᠤᠷᠠᠨ	ᠪᠠᠭᠤᠷᠠᠨ ᠤᠨ ᠵᠠᠰᠠᠭ ᠤᠨ ᠬᠣᠲᠠ ᠤᠨ ᠵᠠᠰᠠᠭ ᠤᠨ ᠬᠣᠲᠠ ᠤᠨ
ᠪᠠᠭᠤᠷᠠᠨ	ᠪᠠᠭᠤᠷᠠᠨ ᠤᠨ ᠵᠠᠰᠠᠭ ᠤᠨ ᠬᠣᠲᠠ ᠤᠨ ᠵᠠᠰᠠᠭ ᠤᠨ ᠬᠣᠲᠠ ᠤᠨ

ᠬᠣᠭᠣᠷᠢᠨ ᠪᠠᠭᠠᠨ ᠤᠨ ᠬᠣᠭᠣᠷᠢᠨ ᠪᠠᠭᠠᠨ ᠤᠨ ᠬᠣᠭᠣᠷᠢᠨ ᠪᠠᠭᠠᠨ ᠤᠨ

ᠬᠣᠭᠣᠷᠢᠨ ᠪᠠᠭᠠᠨ ᠤᠨ ᠬᠣᠭᠣᠷᠢᠨ ᠪᠠᠭᠠᠨ ᠤᠨ ᠬᠣᠭᠣᠷᠢᠨ ᠪᠠᠭᠠᠨ ᠤᠨ

ᠬᠣᠭᠣᠷᠢᠨ ᠪᠠᠭᠠᠨ ᠤᠨ ᠬᠣᠭᠣᠷᠢᠨ ᠪᠠᠭᠠᠨ ᠤᠨ ᠬᠣᠭᠣᠷᠢᠨ ᠪᠠᠭᠠᠨ ᠤᠨ

ᠬᠣᠭᠣᠷᠢᠨ ᠪᠠᠭᠠᠨ ᠤᠨ ᠬᠣᠭᠣᠷᠢᠨ ᠪᠠᠭᠠᠨ ᠤᠨ ᠬᠣᠭᠣᠷᠢᠨ ᠪᠠᠭᠠᠨ ᠤᠨ

ᠬᠣᠭᠣᠷᠢᠨ ᠪᠠᠭᠠᠨ ᠤᠨ ᠬᠣᠭᠣᠷᠢᠨ ᠪᠠᠭᠠᠨ ᠤᠨ ᠬᠣᠭᠣᠷᠢᠨ ᠪᠠᠭᠠᠨ ᠤᠨ

ᠬᠣᠭᠣᠷᠢᠨ ᠪᠠᠭᠠᠨ ᠤᠨ ᠬᠣᠭᠣᠷᠢᠨ ᠪᠠᠭᠠᠨ ᠤᠨ ᠬᠣᠭᠣᠷᠢᠨ ᠪᠠᠭᠠᠨ ᠤᠨ

ᠬᠣᠭᠣᠷᠢᠨ ᠪᠠᠭᠠᠨ ᠤᠨ ᠬᠣᠭᠣᠷᠢᠨ ᠪᠠᠭᠠᠨ ᠤᠨ ᠬᠣᠭᠣᠷᠢᠨ ᠪᠠᠭᠠᠨ ᠤᠨ

ᠬᠣᠭᠣᠷᠢᠨ ᠪᠠᠭᠠᠨ ᠤᠨ ᠬᠣᠭᠣᠷᠢᠨ ᠪᠠᠭᠠᠨ ᠤᠨ ᠬᠣᠭᠣᠷᠢᠨ ᠪᠠᠭᠠᠨ ᠤᠨ

ᠬᠣᠭᠣᠷᠢᠨ ᠪᠠᠭᠠᠨ ᠤᠨ ᠬᠣᠭᠣᠷᠢᠨ ᠪᠠᠭᠠᠨ ᠤᠨ ᠬᠣᠭᠣᠷᠢᠨ ᠪᠠᠭᠠᠨ ᠤᠨ

ᠬᠣᠭᠣᠷᠢᠨ ᠪᠠᠭᠠᠨ ᠤᠨ ᠬᠣᠭᠣᠷᠢᠨ ᠪᠠᠭᠠᠨ ᠤᠨ ᠬᠣᠭᠣᠷᠢᠨ ᠪᠠᠭᠠᠨ ᠤᠨ

ᠬᠣᠶᠠᠷ ᠪᠣᠯᠪᠠᠰᠤ ᠨᠢᠭᠡ ᠪᠠᠭᠠᠰᠤ ᠪᠠᠭᠠᠰᠤ ᠪᠠᠭᠠᠰᠤ

| | | |

ᠪᠣᠯᠣᠨ ᠮᠣᠩᠭᠣᠯ ᠤᠯᠤᠰ ᠤᠨ ᠲᠡᠭᠦᠨ ᠤ ᠪᠠᠭᠲᠠᠭᠠᠨ ᠪᠠᠶᠢᠭᠤᠯᠵᠤ ᠪᠠᠶᠢᠭᠤᠯᠬᠤ ᠵᠠᠷᠯᠢᠭ ᠤᠨ ᠬᠤᠪᠢᠶᠠᠷᠠᠯ ᠤᠨ ᠬᠤᠤᠯᠢ

ᠲᠡᠭᠦᠨ ᠤ ᠪᠠᠭᠲᠠᠭᠠᠨ ᠪᠠᠶᠢᠭᠤᠯᠵᠤ ᠪᠠᠶᠢᠭᠤᠯᠬᠤ ᠵᠠᠷᠯᠢᠭ ᠤᠨ ᠬᠤᠪᠢᠶᠠᠷᠠᠯ ᠤᠨ ᠬᠤᠤᠯᠢ

ᠪᠣᠯᠵᠤ ᠪᠠᠢᠬᠤ ᠶᠢᠨ ᠲᠡᠮᠳᠡᠭ ᠪᠣᠯᠤᠨ ᠲᠡᠭᠦᠨ ᠤ ᠬᠣᠶᠢᠨᠠ ᠪᠠᠢᠭᠤᠯᠤᠭᠰᠠᠨ ᠪᠠᠢᠭᠤᠯᠤᠯᠲᠠ

ᠰᠡᠭᠦᠨ ᠳᠤᠤᠷᠠᠬᠢ ᠪᠠᠭᠠᠨᠠ ᠪᠤᠶᠠ

ᠪᠣᠯᠣᠭᠠᠨ
ᠪᠣᠭᠣᠴᠠ

ᠪᠣᠯᠣᠭᠠᠨ ᠵᠠᠭᠠᠰᠠᠨ

ᠪᠣᠯᠣᠭᠠᠨ ᠤ ᠵᠠᠭᠠᠰᠠᠭ ᠤᠨ ᠪᠠᠭᠴᠠ

ᠪᠣᠯᠪᠠᠰᠤ᠂ ᠪᠣᠯᠪᠠᠰᠤ᠂ ᠪᠣᠯᠪᠠᠰᠤ᠂

ᠪᠣᠯᠪᠠᠰᠤ᠂ ᠪᠣᠯᠪᠠᠰᠤ᠂ ᠪᠣᠯᠪᠠᠰᠤ᠂

ᠪᠣᠯᠪᠠᠰᠤ᠂ ᠪᠣᠯᠪᠠᠰᠤ᠂ ᠪᠣᠯᠪᠠᠰᠤ᠂

ᠪᠣᠯᠪᠠᠰᠤ᠂ ᠪᠣᠯᠪᠠᠰᠤ᠂ ᠪᠣᠯᠪᠠᠰᠤ᠂

ᠪᠣᠯᠪᠠᠰᠤ᠂ ᠪᠣᠯᠪᠠᠰᠤ᠂ ᠪᠣᠯᠪᠠᠰᠤ᠂

ᠪᠣᠯᠪᠠᠰᠤ᠂ ᠪᠣᠯᠪᠠᠰᠤ᠂ ᠪᠣᠯᠪᠠᠰᠤ᠂

ولا يجوز أن يكون الأول مضافا إلى الثاني ولا الثاني إلى الأول
لأن المضاف إليه لا يكون مضافا ولا يجوز أن يكون الأول
مضافا إلى الثاني لأن المضاف لا يكون مضافا إليه ولا يجوز
أن يكون الثاني مضافا إلى الأول لأن المضاف لا يكون
مضافا إليه ولا يجوز أن يكون الأول مضافا إلى الثاني
لأن المضاف إليه لا يكون مضافا ولا يجوز أن يكون
الثاني مضافا إلى الأول لأن المضاف لا يكون مضافا إليه
ولا يجوز أن يكون الأول مضافا إلى الثاني لأن المضاف
إليه لا يكون مضافا ولا يجوز أن يكون الثاني مضافا
إلى الأول لأن المضاف لا يكون مضافا إليه ولا يجوز
أن يكون الأول مضافا إلى الثاني لأن المضاف إليه
لا يكون مضافا ولا يجوز أن يكون الثاني مضافا إلى
الأول لأن المضاف لا يكون مضافا إليه ولا يجوز أن
يكون الأول مضافا إلى الثاني لأن المضاف إليه لا
يكون مضافا ولا يجوز أن يكون الثاني مضافا إلى
الأول لأن المضاف لا يكون مضافا إليه ولا يجوز أن
يكون الأول مضافا إلى الثاني لأن المضاف إليه لا
يكون مضافا ولا يجوز أن يكون الثاني مضافا إلى
الأول لأن المضاف لا يكون مضافا إليه ولا يجوز أن
يكون الأول مضافا إلى الثاني لأن المضاف إليه لا
يكون مضافا ولا يجوز أن يكون الثاني مضافا إلى
الأول لأن المضاف لا يكون مضافا إليه ولا يجوز أن
يكون الأول مضافا إلى الثاني لأن المضاف إليه لا
يكون مضافا ولا يجوز أن يكون الثاني مضافا إلى
الأول لأن المضاف لا يكون مضافا إليه ولا يجوز أن
يكون الأول مضافا إلى الثاني لأن المضاف إليه لا
يكون مضافا ولا يجوز أن يكون الثاني مضافا إلى
الأول لأن المضاف لا يكون مضافا إليه ولا يجوز أن

ཀུན་ཏུ་བཟང་པོ་ཡི་ཞིང་ཁམས་ཀྱི་ཡུལ་ཐམས་ཅད་ན་བཞུགས་པ་ཡི་དེ་བཞིན་གཤེགས་པ་དགྲ་བཅོམ་པ་ཡང་དག་པར་རྫོགས་པའི་སངས་རྒྱས་ཐམས་ཅད་ལ་ཕྱག་འཚལ་ལོ།།

ཀུན་ཏུ་བཟང་པོ་ཡི་ཞིང་ཁམས་ཀྱི་ཡོན་ཏན་ཡང་དག་པ་ཐོབ་པ་ཡིན་ནོ།།
ཡང

ཀུན་ཏུ་བཟང་པོ་ཡི་ཞིང་ཁམས་ཀྱི་ཡུལ་ཐམས་ཅད་ན་བཞུགས་པ་ཡི་དེ་བཞིན་གཤེགས་པ་དགྲ་བཅོམ་པ་ཡང་དག་པར་རྫོགས་པའི་སངས་རྒྱས་ཐམས་ཅད་ལ་ཕྱག་འཚལ་ལོ།།

ཀུན་ཏུ་བཟང་པོ་ཡི་ཞིང་ཁམས་ཀྱི་ཡུལ་ཐམས་ཅད་ན་བཞུགས་པ་ཡི་དེ་བཞིན་གཤེགས་པ་དགྲ་བཅོམ་པ་ཡང་དག་པར་རྫོགས་པའི་སངས་རྒྱས་ཐམས་ཅད་ལ་ཕྱག་འཚལ་ལོ།།

ཀུན་ཏུ་བཟང་པོ་ཡི་ཞིང་ཁམས་ཀྱི་ཡུལ་ཐམས་ཅད་ན་བཞུགས་པ་ཡི་དེ་བཞིན་གཤེགས་པ་དགྲ་བཅོམ་པ་ཡང་དག་པར་རྫོགས་པའི་སངས་རྒྱས་ཐམས་ཅད་ལ་ཕྱག་འཚལ་ལོ།།

ཀུན་ཏུ་བཟང་པོ་ཡི་ཞིང་ཁམས་ཀྱི་ཡུལ་ཐམས་ཅད་ན་བཞུགས་པ་ཡི་དེ་བཞིན་གཤེགས་པ་དགྲ་བཅོམ་པ་ཡང་དག་པར་རྫོགས་པའི་སངས་རྒྱས་ཐམས་ཅད་ལ་ཕྱག་འཚལ་ལོ།།

ཀུན་ཏུ་བཟང་པོ་ཡི་ཞིང་ཁམས་ཀྱི་ཡུལ་ཐམས་ཅད་ན་བཞུགས་པ་ཡི་དེ་བཞིན་གཤེགས་པ་དགྲ་བཅོམ་པ་ཡང་དག་པར་རྫོགས་པའི་སངས་རྒྱས་ཐམས་ཅད་ལ་ཕྱག་འཚལ་ལོ།།

ཀུན་ཏུ་བཟང་པོ་ཡི་ཞིང་ཁམས་ཀྱི་ཡུལ་ཐམས་ཅད་ན་བཞུགས་པ་ཡི་དེ་བཞིན་གཤེགས་པ་དགྲ་བཅོམ་པ་ཡང་དག་པར་རྫོགས་པའི་སངས་རྒྱས་ཐམས་ཅད་ལ་ཕྱག་འཚལ་ལོ།།

ཀུན་ཏུ་བཟང་པོ་ཡི་ཞིང་ཁམས་ཀྱི་ཡུལ་ཐམས་ཅད་ན་བཞུགས་པ་ཡི་དེ་བཞིན་གཤེགས་པ་དགྲ་བཅོམ་པ་ཡང་དག་པར་རྫོགས་པའི་སངས་རྒྱས་ཐམས་ཅད་ལ་ཕྱག་འཚལ་ལོ།།

ཀུན་ཏུ་བཟང་པོ་ཡི་ཞིང་ཁམས་ཀྱི་ཡུལ་ཐམས་ཅད་ན་བཞུགས་པ་ཡི་དེ་བཞིན་གཤེགས་པ་དགྲ་བཅོམ་པ་ཡང་དག་པར་རྫོགས་པའི་སངས་རྒྱས་ཐམས་ཅད་ལ་ཕྱག་འཚལ་ལོ།།

ཀུན་ཏུ་བཟང་པོ་ཡི་ཞིང་ཁམས་ཀྱི་ཡུལ་ཐམས་ཅད་ན་བཞུགས་པ་ཡི་དེ་བཞིན་གཤེགས་པ་དགྲ་བཅོམ་པ་ཡང་དག་པར་རྫོགས་པའི་སངས་རྒྱས་ཐམས་ཅད་ལ་ཕྱག་འཚལ་ལོ།།

ཀུན་ཏུ་བཟང་པོ་ཡི་ཞིང་ཁམས་ཀྱི་ཡུལ་ཐམས་ཅད་ན་བཞུགས་པ་ཡི་དེ་བཞིན་གཤེགས་པ་དགྲ་བཅོམ་པ་ཡང་དག་པར་རྫོགས་པའི་སངས་རྒྱས་ཐམས་ཅད་ལ་ཕྱག་འཚལ་ལོ།།

ཀུན་ཏུ་བཟང་པོ་ཡི་ཞིང་ཁམས་ཀྱི་ཡུལ་ཐམས་ཅད་ན་བཞུགས་པ་ཡི་དེ་བཞིན་གཤེགས་པ་དགྲ་བཅོམ་པ་ཡང་དག་པར་རྫོགས་པའི་སངས་རྒྱས་ཐམས་ཅད་ལ་ཕྱག་འཚལ་ལོ།།

ولا يجوز أن يكون الشيء الواحد في الوقت الواحد
في المكان الواحد على الوجه الواحد
موجودا ومعدوما ولا يجوز أن يكون

ཨོཾ་ཨཱཿཧཱུྃ་ཧཱུྃ་ཧཱུྃ་

ولی ولی ولی

ཀུན་ཏུ་བཟང་པོ་ཡི་ཞིང་ཁམས་ཀྱི་ཡུལ་ཁོར་ཡུག་ཏུ་ཡང་ཡོད་ཅིང་།
ཀུན་ཏུ་བཟང་པོ་ཡི་ཞིང་ཁམས་ཀྱི་ཡུལ་ཁོར་ཡུག་ཏུ་ཡང་ཡོད་ཅིང་།
ཀུན་ཏུ་བཟང་པོ་ཡི་ཞིང་ཁམས་ཀྱི་ཡུལ་ཁོར་ཡུག་ཏུ་ཡང་ཡོད་ཅིང་།
ཀུན་ཏུ་བཟང་པོ་ཡི་ཞིང་ཁམས་ཀྱི་ཡུལ་ཁོར་ཡུག་ཏུ་ཡང་ཡོད་ཅིང་།
ཀུན་ཏུ་བཟང་པོ་ཡི་ཞིང་ཁམས་ཀྱི་ཡུལ་ཁོར་ཡུག་ཏུ་ཡང་ཡོད་ཅིང་།
ཀུན་ཏུ་བཟང་པོ་ཡི་ཞིང་ཁམས་ཀྱི་ཡུལ་ཁོར་ཡུག་ཏུ་ཡང་ཡོད་ཅིང་།
ཀུན་ཏུ་བཟང་པོ་ཡི་ཞིང་ཁམས་ཀྱི་ཡུལ་ཁོར་ཡུག་ཏུ་ཡང་ཡོད་ཅིང་།
ཀུན་ཏུ་བཟང་པོ་ཡི་ཞིང་ཁམས་ཀྱི་ཡུལ་ཁོར་ཡུག་ཏུ་ཡང་ཡོད་ཅིང་།
ཀུན་ཏུ་བཟང་པོ་ཡི་ཞིང་ཁམས་ཀྱི་ཡུལ་ཁོར་ཡུག་ཏུ་ཡང་ཡོད་ཅིང་།
ཀུན་ཏུ་བཟང་པོ་ཡི་ཞིང་ཁམས་ཀྱི་ཡུལ་ཁོར་ཡུག་ཏུ་ཡང་ཡོད་ཅིང་།
ཀུན་ཏུ་བཟང་པོ་ཡི་ཞིང་ཁམས་ཀྱི་ཡུལ་ཁོར་ཡུག་ཏུ་ཡང་ཡོད་ཅིང་།
ཀུན་ཏུ་བཟང་པོ་ཡི་ཞིང་ཁམས་ཀྱི་ཡུལ་ཁོར་ཡུག་ཏུ་ཡང་ཡོད་ཅིང་།
ཀུན་ཏུ་བཟང་པོ་ཡི་ཞིང་ཁམས་ཀྱི་ཡུལ་ཁོར་ཡུག་ཏུ་ཡང་ཡོད་ཅིང་།
ཀུན་ཏུ་བཟང་པོ་ཡི་ཞིང་ཁམས་ཀྱི་ཡུལ་ཁོར་ཡུག་ཏུ་ཡང་ཡོད་ཅིང་།
ཀུན་ཏུ་བཟང་པོ་ཡི་ཞིང་ཁམས་ཀྱི་ཡུལ་ཁོར་ཡུག་ཏུ་ཡང་ཡོད་ཅིང་།
ཀུན་ཏུ་བཟང་པོ་ཡི་ཞིང་ཁམས་ཀྱི་ཡུལ་ཁོར་ཡུག་ཏུ་ཡང་ཡོད་ཅིང་།
ཀུན་ཏུ་བཟང་པོ་ཡི་ཞིང་ཁམས་ཀྱི་ཡུལ་ཁོར་ཡུག་ཏུ་ཡང་ཡོད་ཅིང་།
ཀུན་ཏུ་བཟང་པོ་ཡི་ཞིང་ཁམས་ཀྱི་ཡུལ་ཁོར་ཡུག་ཏུ་ཡང་ཡོད་ཅིང་།

ཐོག་ཏུ་ཡང་ཡང་ཞུགས་ཏེ་ཐུགས་ཀྱི་ཁ་ཕྱེ་ནས

ولا يجوز أن يكون الشيء الواحد في الوقت الواحد
في المكان الواحد على الوجه الواحد
موجودا ومعدوما ولا يجوز أن يكون
الشيء الواحد في الوقت الواحد
في المكان الواحد على الوجه الواحد
ساكنا ومتحركا ولا يجوز أن يكون
الشيء الواحد في الوقت الواحد
في المكان الواحد على الوجه الواحد
أسود وأبيض ولا يجوز أن يكون
الشيء الواحد في الوقت الواحد
في المكان الواحد على الوجه الواحد
حلوا ومرا ولا يجوز أن يكون
الشيء الواحد في الوقت الواحد
في المكان الواحد على الوجه الواحد
حارا وباردا ولا يجوز أن يكون
الشيء الواحد في الوقت الواحد
في المكان الواحد على الوجه الواحد
رطبا ويابسا ولا يجوز أن يكون
الشيء الواحد في الوقت الواحد
في المكان الواحد على الوجه الواحد
ثقيلا وخفيفا ولا يجوز أن يكون
الشيء الواحد في الوقت الواحد
في المكان الواحد على الوجه الواحد
عالما وجاهلا ولا يجوز أن يكون
الشيء الواحد في الوقت الواحد
في المكان الواحد على الوجه الواحد
قادرا وعاجزا ولا يجوز أن يكون
الشيء الواحد في الوقت الواحد
في المكان الواحد على الوجه الواحد
حيا وميتا ولا يجوز أن يكون
الشيء الواحد في الوقت الواحد
في المكان الواحد على الوجه الواحد
مريدا وكارها ولا يجوز أن يكون
الشيء الواحد في الوقت الواحد
في المكان الواحد على الوجه الواحد
سميعا وأصم ولا يجوز أن يكون
الشيء الواحد في الوقت الواحد
في المكان الواحد على الوجه الواحد
بصيرا وأعمى ولا يجوز أن يكون
الشيء الواحد في الوقت الواحد
في المكان الواحد على الوجه الواحد
متكلما وأخرس ولا يجوز أن يكون
الشيء الواحد في الوقت الواحد
في المكان الواحد على الوجه الواحد
صادقا وكاذبا ولا يجوز أن يكون
الشيء الواحد في الوقت الواحد
في المكان الواحد على الوجه الواحد
عالما بشيء وجاهلا به ولا يجوز
أن يكون الشيء الواحد في الوقت
الواحد في المكان الواحد على الوجه
الواحد قادرا على شيء وعاجزا عنه
ولا يجوز أن يكون الشيء الواحد
في الوقت الواحد في المكان الواحد
على الوجه الواحد حيا وميتا ولا
يجوز أن يكون الشيء الواحد في
الوقت الواحد في المكان الواحد
على الوجه الواحد مريدا وكارها
ولا يجوز أن يكون الشيء الواحد
في الوقت الواحد في المكان الواحد
على الوجه الواحد سميعا وأصم
ولا يجوز أن يكون الشيء الواحد
في الوقت الواحد في المكان الواحد
على الوجه الواحد بصيرا وأعمى
ولا يجوز أن يكون الشيء الواحد
في الوقت الواحد في المكان الواحد
على الوجه الواحد متكلما وأخرس
ولا يجوز أن يكون الشيء الواحد
في الوقت الواحد في المكان الواحد
على الوجه الواحد صادقا وكاذبا
ولا يجوز أن يكون الشيء الواحد
في الوقت الواحد في المكان الواحد
على الوجه الواحد عالما بشيء
وجاهلا به ولا يجوز أن يكون
الشيء الواحد في الوقت الواحد
في المكان الواحد على الوجه الواحد
قادرا على شيء وعاجزا عنه

ربوبیت و عبودیت و سایر صفات و اسماء و افعال و آثار و احکام
و نسبت و اضافات و ظهورات و تجلیات و مظاهر و مرایا و
مرائی و مجالی و مجلی و مجلی و مجلی و مجلی و مجلی و
و مجلی و مجلی و مجلی و مجلی و مجلی و مجلی و مجلی و
و مجلی و مجلی و مجلی و مجلی و مجلی و مجلی و مجلی و
و مجلی و مجلی و مجلی و مجلی و مجلی و مجلی و مجلی و
و مجلی و مجلی و مجلی و مجلی و مجلی و مجلی و مجلی و
و مجلی و مجلی و مجلی و مجلی و مجلی و مجلی و مجلی و
و مجلی و مجلی و مجلی و مجلی و مجلی و مجلی و مجلی و
و مجلی و مجلی و مجلی و مجلی و مجلی و مجلی و مجلی و
و مجلی و مجلی و مجلی و مجلی و مجلی و مجلی و مجلی و
و مجلی و مجلی و مجلی و مجلی و مجلی و مجلی و مجلی و

ای علم بنیاد دریای بی‌پایان صاحب‌دلان
صاحب‌سر دریای عرفان عالم‌سبحانی
صاحب‌دل صاحب‌سر دریای عرفان عالم‌سبحانی
صاحب‌دل صاحب‌سر دریای عرفان عالم‌سبحانی
صاحب‌دل صاحب‌سر دریای عرفان عالم‌سبحانی
صاحب‌دل صاحب‌سر دریای عرفان عالم‌سبحانی
صاحب‌دل صاحب‌سر دریای عرفان عالم‌سبحانی
صاحب‌دل صاحب‌سر دریای عرفان عالم‌سبحانی
صاحب‌دل صاحب‌سر دریای عرفان عالم‌سبحانی
صاحب‌دل صاحب‌سر دریای عرفان عالم‌سبحانی
صاحب‌دل صاحب‌سر دریای عرفان عالم‌سبحانی
صاحب‌دل صاحب‌سر دریای عرفان عالم‌سبحانی
صاحب‌دل صاحب‌سر دریای عرفان عالم‌سبحانی
صاحب‌دل صاحب‌سر دریای عرفان عالم‌سبحانی
صاحب‌دل صاحب‌سر دریای عرفان عالم‌سبحانی

| | | |

ཨོཾ་ཨཱཿཧཱུྃ་ཧཱུྃ་ཧཱུྃ་

ᠪᠣᠯᠪᠠᠰᠤ ᠬᠣᠭᠣᠷᠴᠢᠨ ᠵᠢᠷᠤᠭ ᠤᠨ ᠲᠡᠮᠳᠡᠭ ᠪᠡᠷ ᠪᠠᠢᠭᠤᠯᠤᠭᠰᠠᠨ ᠪᠠᠢᠭᠠ ᠪᠣᠯᠪᠠᠴ

ཀུན་ཏུ་བཟང་པོ་ཡི་ཞིང་ཁམས་ཀྱི་ཡུལ་ཐམས་ཅད་ན་བཞུགས་པ་ཡི་དམ་པའི་ཆོས་ཀྱི་ཕུང་པོ་ཐམས་ཅད་ཀྱི་ཡོན་ཏན་ཐམས་ཅད་ཀྱི་རྒྱུ་ཐམས་ཅད་ཀྱི་ཡང་དག་པའི་མཐའ་ཐམས་ཅད་ཀྱི་ཐུགས་རྗེ་ཆེན་པོ་ཐམས་ཅད་ཀྱི་ཐུགས་ཀྱི་ཡེ་ཤེས

ཀ་ཀ་ཀ་

ཡིད་ཀྱི་ཡུལ་ལ་ཞུགས་ཏེ་

| | | |

ཨོཾ། ཐུབ་པ་རྣམ་གྲོལ་སྐུ་གཙུག་གི་རེག་འདེབས་དག་བཅུ་པ་བཞུགས་སོ།།

ཨོཾ་ཨ་ཝ་ལོ་ཀི་ཏེ་ཤྭ་ར་ཧཱུྃ།

| | | |

٢٩	
	٢٩
	٣٠
	٣٠
	٣٠

| | | |

| | | |

| | | |

84. 1130

Copy

ॐ नमो भगवते वासुदेवाय ॥ ॐ

ઉ તેવાણીવા ૪૫ વાણીવાણીવા ૪૬ વાણીવા ૪૭ વાણીવા ૪૮ વાણીવા ૪૯ વાણીવા ૫૦ વાણીવા ૫૧ વાણીવા ૫૨ વાણીવા ૫૩ વાણીવા ૫૪ વાણીવા ૫૫ વાણીવા ૫૬ વાણીવા ૫૭ વાણીવા ૫૮ વાણીવા ૫૯ વાણીવા ૬૦ વાણીવા ૬૧ વાણીવા ૬૨ વાણીવા ૬૩ વાણીવા ૬૪ વાણીવા ૬૫ વાણીવા

[illegible]

[illegible]

[illegible]

ॐ नमो भगवते वज्रसत्त्वाय महासत्त्वाय महाकारुणिकाय महाप्रतिसंख्यानबलाधानाय महाबलाय महावीर्याय महाधृतये महाधैर्याय महाप्रतिभानाय महाप्रतिभानप्राप्ताय महाप्रतिभानप्रतिलब्धाय महाप्रतिभानप्रतिलब्धाय महाप्रतिभानप्रतिलब्धा

ઉપાસ્યા ઉપાસ્યા ઉપાસ્યા

ગાયકવાડી ગોળીબાર કેવા સંજોગોમાં થયો હતો? ગોળીબારમાં કેટલા લોકો માર્યા ગયા હતા? ગોળીબારમાં કેટલા લોકો ઘાયલ થયા હતા? ગોળીબાર કરવાનો હુકમ કોણે આપ્યો હતો

ॐ नमो भगवते वासुदेवाय ॥ ॐ नमो भगवते वासुदेवाय ॥ ॐ नमो भगवते वासुदेवाय ॥

ઉપર ઉપર ઉપર

ॐ नमो भगवते वज्रधराय महाबलपराक्रमाय भूरिभयभैरवभीषणाय महाकायकायाय
महाकालरूपिणे त्रिशिरसे त्रिनेत्राय त्रिशूलिने दंष्ट्राकरालवदनाय ऊर्ध्वकेशाय
विकृतनखमुखाय महारौद्राय भीमरूपाय पिंगलाक्षाय वृषभवाहनाय
नीलकण्ठाय महादेवाय विश्वरूपाय बहुरूपाय पशुपतये दण्डिने
शिवाप्रियाय सर्वविघ्ननिकृन्तनरताय सर्वसिद्धिप्रदाय भक्तानुकम्पिने
वज्रदण्डाय नमस्ते वज्रपुरुषाय महाबलपराक्रमाय महाभयभैरवभीषणाय
भृकुटीविकटमुखाय ऊर्ध्वकेशजटामुकुटशशांकशेखराय महाकायकायाय
महाकालरूपिणे नागयज्ञोपवीतिने नागकुण्डलाय नागहाराय नागकंकणाय
नागकेयूराय नागाभरणाय ब्रह्मशिरःकपालमालाभरणाय कपालखट्वांगहस्ताय
व्याघ्रचर्मनिवसनाय गजचर्मोत्तरीयाय चतुर्मुखाय दशभुजाय
सुरेश्वराय त्रिलोचनाय पिंगलस्फिग्भृकुटीविकटोग्रतेजसे
महाबलपराक्रमाय महाभयभैरवभीषणाय महाकायकायाय महाकालरूपिणे
सहस्रबाहवे सहस्रशिरसे सहस्रनेत्राय सहस्रकोटिवज्रनिपातदारुणाय
सहस्रकोटिवज्रसंघातपंजरनिभाय सहस्रकोटिवज्रसंघातनखाय
सहस्रकोटिवज्रसंघातदंष्ट्राय सहस्रकोटिवज्रसंघातहासाय
सहस्रकोटिवज्रसंघातजिह्वाय सहस्रकोटिवज्रसंघातभृकुटीविकटमुखाय
सहस्रकोटिवज्रसंघातोग्रतेजसे महाबलपराक्रमाय महाभयभैरवभीषणाय
महाकायकायाय महाकालरूपिणे नमस्ते नमस्ते नमस्ते

ॐ नमो भगवते वज्रसत्त्वाय महासत्त्वाय महाकारुणिकाय महाप्रतिसंलीनाय महाध्यानाय महाध्यानिने महाध्यानाधिपतये महाध्यानाधिपतिने महाध्यानाधिपतिवशिने महाध्यानाधिपतिवशितां प्राप्ताय महाध्यानाधिपतिवशितां प्राप्तिने महाध्यानाधिपतिवशितां प्राप्तिकराय महाध्यानाधिपतिवशितां प्राप्तिकरिने महाध्यानाधिपतिवशितां प्राप्तिकरणाय महाध्यानाधिपतिवशितां प्राप्तिकरणिने महाध्यानाधिपतिवशितां प्राप्तिकरणकराय महाध्यानाधिपतिवशितां प्राप्तिकरणकरिने महाध्यानाधिपतिवशितां प्राप्तिकरणकरणाय महाध्यानाधिपतिवशितां प्राप्तिकरणकरणिने महाध्यानाधिपतिवशितां प्राप्तिकरणकरणकराय महाध्यानाधिपतिवशितां प्राप्तिकरणकरणकरिने महाध्यानाधिपतिवशितां प्राप्तिकरणकरणकरणाय महाध्यानाधिपतिवशितां प्राप्तिकरणकरणकरणिने महाध्यानाधिपतिवशितां प्राप्तिकरणकरणकरणकराय महाध्यानाधिपतिवशितां प्राप्तिकरणकरणकरणकरिने महाध्यानाधिपतिवशितां प्राप्तिकरणकरणकरणकरणाय महाध्यानाधिपतिवशितां प्राप्तिकरणकरणकरणकरणिने महाध्यानाधिपतिवशितां प्राप्तिकरणकरणकरणकरणकराय महाध्यानाधिपतिवशितां प्राप्तिकरणकरणकरणकरणकरिने महाध्यानाधिपतिवशितां प्राप्तिकरणकरणकरणकरणकरणाय महाध्यानाधिपतिवशितां प्राप्तिकरणकरणकरणकरणकरणिने महाध्यानाधिपतिवशितां प्राप्तिकरणकरणकरणकरणकरणकराय महाध्यानाधिपतिवशितां प्राप्तिकरणकरणकरणकरणकरणकरिने महाध्यानाधिपतिवशितां प्राप्तिकरणकरणकरणकरणकरणकरणाय महाध्यानाधिपतिवशितां प्राप्तिकरणकरणकरणकरणकरणकरणिने महाध्यानाधिपतिवशितां प्राप्तिकरणकरणकरणकरणकरणकरणकराय महाध्यानाधिपतिवशितां प्राप्तिकरणकरणकरणकरणकरणकरणकरिने महाध्यानाधिपतिवशितां प्राप्तिकरणकरणकरणकरणकरणकरणकरणाय महाध्यानाधिपतिवशितां प्राप्तिकरणकरणकरणकरणकरणकरणकरणिने महाध्यानाधिपतिवशितां प्राप्तिकरणकरणकरणकरणकरणकरणकरणकराय महाध्यानाधिपतिवशितां प्राप्तिकरणकरणकरणकरणकरणकरणकरणकरिने महाध्यानाधिपतिवशितां प्राप्तिकरणकरणकरणकरणकरणकरणकरणकरणाय महाध्यानाधिपतिवशितां प्राप्तिकरणकरणकरणकरणकरणकरणकरणकरणिने महाध्यानाधिपतिवशितां प्राप्तिकरणकरणकरणकरणकरणकरणकरणकरणकराय महाध्यानाधिपतिवशितां प्राप्तिकरणकरणकरणकरणकरणकरणकरणकरणकरिने महाध्यानाधिपतिवशितां प्राप्तिकरणकरणकरणकरणकरणकरणकरणकरणकरणाय महाध्यानाधिपतिवशितां प्राप्तिकरणकरणकरणकरणकरणकरणकरणकरणकरणिने महाध्यानाधिपतिवशितां प्राप्तिकरणकरणकरणकरणकरणकरणकरणकरणकरणकराय महाध्यानाधिपतिवशितां प्राप्तिकरणकरणकरणकरणकरणकरणकरणकरणकरणकरिने महाध्यानाधिपतिवशितां प्राप्तिकरणकरणकरणकरणकरणकरणकरणकरणकरणकरणाय महाध्यानाधिपतिवशितां प्राप्तिकरणकरणकरणकरणकरणकरणकरणकरणकरणकरणिने महाध्यानाधिपतिवशितां प्राप्तिकरणकरणकरणकरणकरणकरणकरणकरणकरणकरणकराय महाध्यानाधिपतिवशितां प्राप्तिकरणकरणकरणकरणकरणकरणकरणकरणकरणकरणकरिने महाध्यानाधिपतिवशितां प्राप्तिकरणकरणकरणकरणकरणकरणकरणकरणकरणकरणकरणाय महाध्यानाधिपतिवशितां प्राप्तिकरणकरणकरणकरणकरणकरणकरणकरणकरणकरणकरणिने महाध्यानाधिपतिवशितां प्राप्तिकरणकरणकरणकरणकरणकरणकरणकरणकरणकरणकरणकराय महाध्यानाधिपतिवशितां प्राप्तिकरणकरणकरणकरणकरणकरणकरणकरणकरणकरणकरणकरिने महाध्यानाधिपतिवशितां प्राप्तिकरणकरणकरणकरणकरणकरणकरणकरणकरणकरणकरणकरणाय महाध्यानाधिपतिवशितां प्राप्तिकरणकरणकरणकरणकरणकरणकरणकरणकरणकरणकरणकरणिने महाध्यानाधिपतिवशितां प्राप्तिकरणकरणकरणकरणकरणकरणकरणकरणकरणकरणकरणकरणकराय महाध्यानाधिपतिवशितां प्राप्तिकरणकरणकरणकरणकरणकरणकरणकरणकरणकरणकरणकरणकरिने महाध्यानाधिपतिवशितां प्राप्तिकरणकरणकरणकरणकरणकरणकरणकरणकरणकरणकरणकरणकरणाय महाध्यानाधिपतिवशितां प्राप्तिकरणकरणकरणकरणकरणकरणकरणकरणकरणकरणकरणकरणकरणिने महाध्यानाधिपतिवशितां प्राप्तिकरणकरणकरणकरणकरणकरणकरणकरणकरणकरणकरणकरणकरणकराय महाध्यानाधिपतिवशितां प्राप्तिकरणकरणकरणकरणकरणकरणकरणकरणकरणकरणकरणकरणकरणकरिने महाध्यानाधिपतिवशितां प्राप्तिकरणकरणकरणकरणकरणकरणकरणकरणकरणकरणकरणकरणकरणकरणाय महाध्यानाधिपतिवशितां प्राप्तिकरणकरणकरणकरणकरणकरणकरणकरणकरणकरणकरणकरणकरणकरणिने महाध्यानाधिपतिवशितां प्राप्तिकरणकरणकरणकरणकरणकरणकरणकरणकरणकरणकरणकरणकरणकरणकराय महाध्यानाधिपतिवशितां प्राप्तिकरणकरणकरणकरणकरणकरणकरणकरणकरणकरणकरणकरणकरणकरणकरिने महाध्यानाधिपतिवशितां प्राप्तिकरणकरणकरणकरणकरणकरणकरणकरणकरणकरणकरणकरणकरणकरणकरणाय महाध्यानाधिपतिवशितां प्राप्तिकरणकरणकरणकरणकरणकरणकरणकरणकरणकरणकरणकरणकरणकरणकरणिने महाध्यानाधिपतिवशितां प्राप्तिकरणकरणकरणकरणकरणकरणकरणकरणकरणकरणकरणकरणकरणकरणकरणकराय महाध्यानाधिपतिवशितां प्राप्तिकरणकरणकरणकरणकरणकरणकरणकरणकरणकरणकरणकरणकरणकरणकरणकरिने महाध्यानाधिपतिवशितां प्राप्तिकरणकरणकरणकरणकरणकरणकरणकरणकरणकरणकरणकरणकरणकरणकरणकरणाय महाध्यानाधिपतिवशितां प्राप्तिकरणकरणकरणकरणकरणकरणकरणकरणकरणकरणकरणकरणकरणकरणकरणकरणिने महाध्यानाधिपतिवशितां प्राप्तिकरणकरणकरणकरणकरणकरणकरणकरणकरणकरणकरणकरणकरणकरणकरणकरणकराय महाध्यानाधिपतिवशितां प्राप्तिकरणकरणकरणकरणकरणकरणकरणकरणकरणकरणकरणकरणकरणकरणकरणकरणकरिने महाध्यानाधिपतिवशितां प्राप्तिकरणकरणकरणकरणकरणकरणकरणकरणकरणकरणकरणकरणकरणकरणकरणकरणकरणाय महाध्यानाधिपतिवशितां प्राप्तिकरणकरणकरणकरणकरणकरणकरणकरणकरणकरणकरणकरणकरणकरणकरणकरणकरणिने महाध्यानाधिपतिवशितां प्राप्तिकरणकरणकरणकरणकरणकरणकरणकरणकरणकरणकरणकरणकरणकरणकरणकरणकरणकराय महाध्यानाधिपतिवशितां प्राप्तिकरणकरणकरणकरणकरणकरणकरणकरणकरणकरणकरणकरणकरणकरणकरणकरणकरणकरिने महाध्यानाधिपतिवशितां प्राप्तिकरणकरणकरणकरणकरणकरणकरणकरणकरणकरणकरणकरणकरणकरणकरणकरणकरणकरणाय महाध्यानाधिपतिवशितां प्राप्तिकरणकरणकरणकरणकरणकरणकरणकरणकरणकरणकरणकरणकरणकरणकरणकरणकरणकरणिने महाध्यानाधिपतिवशितां प्राप्तिकरणकरणकरणकरणकरणकरणकरणकरणकरणकरणकरणकरणकरणकरणकरणकरणकरणकरणकराय महाध्यानाधिपतिवशितां प्राप्तिकरणकरणकरणकरणकरणकरणकरणकरणकरणकरणकरणकरणकरणकरणकरणकरणकरणकरणकरिने महाध्यानाधिपतिवशितां प्राप्तिकरणकरणकरणकरणकरणकरणकरणकरणकरणकरणकरणकरणकरणकरणकरणकरणकरणकरणकरणाय महाध्यानाधिपतिवशितां प्राप्तिकरणकरणकरणकरणकरणकरणकरणकरणकरणकरणकरणकरणकरणकरणकरणकरणकरणकरणकरणिने महाध्यानाधिपतिवशितां प्राप्तिकरणकरणकरणकरणकरणकरणकरणकरणकरणकरणकरणकरणकरणकरणकरणकरणकरणकरणकरणकराय महाध्यानाधिपतिवशितां प्राप्तिकरणकरणकरणकरणकरणकरणकरणकरणकरणकरणकरणकरणकरणकरणकरणकरणकरणकरणकरणकरिने महाध्यानाधिपतिवशितां प्राप्तिकरणाय महाध्यानाधिपतिवशितां प्राप्तिकरणिने महाध्यानाधिपतिवशितां प्राप्तिकरणकराय महाध्यानाधिपतिवशितां प्राप्तिकरणकरिने महाध्यानाधिपतिवशितां प्राप्तिकरणाय महाध्यानाधिपतिवशितां प्राप्तिकरणिने महाध्यानाधिपतिवशितां प्राप्तिकरणकराय महाध्यानाधिपतिवशितां प्राप्तिकरणकरिने महाध्यानाधिपतिवशितां प्राप्तिकरणाय महाध्यानाधिपतिवशितां प्राप्तिकरणिने महाध्यानाधिपतिवशितां प्राप्तिकरणकराय महाध्यानाधिपतिवशितां प्राप्तिकरणकरिने महाध्यानाधिपतिवशितां प्राप्तिकरणाय महाध्यानाधिपतिवशितां प्राप्तिकरणिने महाध्यानाधिपतिवशितां प्राप्तिकरणकराय महाध्यानाधिपतिवशितां प्राप्तिकरणकरिने महाध्यानाधिपतिवशितां प्राप्तिकरणाय महाध्यानाधिपतिवशितां प्राप्तिकरणिने महाध्यानाधिपतिवशितां प्राप्तिकरणकराय महाध्यानाधिपतिवशितां प्राप्तिकरणकरिने महाध्यानाधिपतिवशितां प्राप्तिकरणाय महाध्यानाधिपतिवशितां प्राप्तिकरणिने महाध्यानाधिपतिवशितां प्राप्तिकरणकराय महाध्यानाधिपतिवशितां प्राप्तिकरणकरिने महाध्यानाधिपतिवशितां प्राप्तिकरणाय महाध्यानाधिपतिवशितां प्राप्तिकरणिने महाध्यानाधिपतिवशितां प्राप्तिकरणकराय महाध्यानाधिपतिवशितां प्राप्तिकरणकरिने महाध्यानाधिपतिवशितां प्राप्तिकरणाय महाध्यानाधिपतिवशितां प्राप्तिकरणिने महाध्यानाधिपतिवशितां प्राप्तिकरणकराय महाध्यानाधिपतिवशितां प्राप्तिकरणकरिने महाध्यानाधिपतिवशितां प्राप्तिकरणाय महाध्यानाधिपतिवशितां प्राप्तिकरण

ॐ नमो भगवते वज्रधराय महाबलपराक्रमाय महाभूततेजोपशमनकराय त्रिलोकविजयाय त्रिलोकोत्पादाय त्रिलोकवशंकराय त्रिलोकविद्राविणाय त्रिलोकाकर्षणाय त्रिलोकसंजीवनाय त्रिलोकसंहारकाय त्रिलोकोत्सादनाय त्रिलोकप्रमथनाय त्रिलोकोच्चाटनाय त्रिलोकस्तंभनाय त्रिलोकजृंभणाय त्रिलोकमोहनाय त्रिलोकक्षोभणाय त्रिलोकविलोडनाय त्रिलोकाभयंकराय त्रिलोकसारसंहारकाय त्रिलोकसारसमुच्चयाय त्रिलोकसारसंरक्षणाय त्रिलोकसारसंजीवनाय त्रिलोकसारसंवशंकराय त्रिलोकसारसंमोहनाय त्रिलोकसारसंक्षोभणाय त्रिलोकसारसंविलोडनाय त्रिलोकसारसंस्तंभनाय त्रिलोकसारसंजृंभणाय त्रिलोकसारसंविद्राविणाय त्रिलोकसारसंकर्षणाय त्रिलोकसारसंहारका

ཀུན་ཏུ་བཟང་པོ་ཡི་ཞིང་ཁམས་སུ་ཡང་ཞེས་བྱ་བ་ནས་ཀུན་ཏུ་བཟང་པོ་ཡི་ཞིང་ཁམས་སུ་ཡང་ཞེས་བྱ་བ་ཡན་ཆད་ཀྱི་བར་དུ་ཡང་ཞེས་བྱ་བ་ནས

ઉપાધ્યાયશ્રી ૧૦૮ શ્રી વિનયવિજયજી ગણિવર વિરચિત

શ્રી નવપદ પૂજા

પ્રથમ પદ પૂજા

દોહા

શ્રી અરિહંત પદ ધ્યાનથી, ટાળે ભવ ભય ફંદ;
પ્રથમ પદે પૂજા રચું, પરમ પુરુષ જિનચંદ. ૧

ઢાલ

જય જય શ્રી જિનરાજ, જગત્રય તારણ જહાજ;

ઉપાધ્યાયશ્રી ૧૦૮ શ્રી વિનયવિજયજી ગણિવર વિરચિત

શ્રી નવપદ પૂજા

પ્રારંભ

દોહા

પ્રણમી પાસ જિનેશ્વરૂ, સમરી સરસતિ માય;
નવપદ પૂજા રચવા તણો, મનમાં ઉપનો ચાય. ૧

ઢાલ ૧ લી

(રાગ ધન્યાશ્રી, તાલ ત્રિપુટ)

ચાલો ચાલો ભવિજન પૂજવા જઈએ, નવપદ પૂજા રચવા મનમાં ઉપનો ચાય;

ઉપરિ ઉપરિ ઉપરિ

ཀུན་ཏུ་བཟང་པོ་ཡི་ཞིང་ཁམས་ཀྱི་ཡང་ཕྱོགས་ཐམས་ཅད་ན་གནས་པ་ཡི་ཐེག་པ་ཆེན་པོ་ཡི་རྒྱུད་ཀྱི་བླ་མ་དང་ཡི་དམ་ལྷ་ཚོགས་ཀྱི་ཞབས་ལ་ཐུགས་ཀྱི་རྟེན་ཅིང་འབྲེལ་བ་ཡི་ཡོན་ཏན་ཡོངས་སུ་རྫོག

ઉપાધ્યાયપદ પ્રાપ્તિ ૧૦ ૧૧ ૧૨ ૧૩ ૧૪ ૧૫ ૧૬ ૧૭ ૧૮ ૧૯ ૨૦ ૨૧ ૨૨ ૨૩ ૨૪ ૨૫ ૨૬ ૨૭ ૨૮ ૨૯ ૩૦ ૩૧ ૩૨ ૩૩ ૩૪ ૩૫ ૩૬ ૩૭ ૩૮ ૩૯ ૪૦ ૪૧ ૪૨ ૪૩ ૪૪ ૪૫ ૪૬ ૪૭ ૪૮ ૪૯ ૫૦ ૫૧ ૫૨ ૫૩ ૫૪ ૫૫ ૫૬ ૫૭ ૫૮ ૫૯ ૬૦ ૬૧ ૬૨ ૬૩ ૬૪ ૬૫ ૬૬ ૬૭ ૬૮ ૬૯ ૭૦ ૭૧ ૭૨ ૭૩ ૭૪ ૭૫ ૭૬ ૭૭ ૭૮ ૭૯ ૮૦ ૮૧ ૮૨ ૮૩ ૮૪ ૮૫ ૮૬ ૮૭ ૮૮ ૮૯ ૯૦ ૯૧ ૯૨ ૯૩ ૯૪ ૯૫ ૯૬ ૯૭ ૯૮ ૯૯ ૧૦૦ ૧૦૧ ૧૦૨ ૧૦૩ ૧૦૪ ૧૦૫ ૧૦૬ ૧૦૭ ૧૦૮ ૧૦૯ ૧૧૦ ૧૧૧ ૧૧૨ ૧૧૩ ૧૧૪ ૧૧૫ ૧૧૬ ૧૧૭ ૧૧૮ ૧૧૯ ૧૨૦ ૧૨૧ ૧૨૨ ૧૨૩ ૧૨૪ ૧૨૫ ૧૨૬ ૧૨૭ ૧૨૮ ૧૨૯ ૧૩૦ ૧૩૧ ૧૩૨ ૧૩૩ ૧૩૪ ૧૩૫ ૧૩૬ ૧૩૭ ૧૩૮ ૧૩૯ ૧૪૦ ૧૪૧ ૧૪૨ ૧૪૩ ૧૪૪ ૧૪૫ ૧૪૬ ૧૪૭ ૧૪૮ ૧૪૯ ૧૫૦ ૧૫૧ ૧૫૨ ૧૫૩ ૧૫૪ ૧૫૫ ૧૫૬ ૧૫૭ ૧૫૮ ૧૫૯ ૧૬૦ ૧૬૧ ૧૬૨ ૧૬૩ ૧૬૪ ૧૬૫ ૧૬૬ ૧૬૭ ૧૬૮ ૧૬૯ ૧૭૦ ૧૭૧ ૧૭૨ ૧૭૩ ૧૭૪ ૧૭૫ ૧૭૬ ૧૭૭ ૧૭૮ ૧૭૯ ૧૮૦ ૧૮૧ ૧૮૨ ૧૮૩ ૧૮૪ ૧૮૫ ૧૮૬ ૧૮૭ ૧૮૮ ૧૮૯ ૧૯૦ ૧૯૧ ૧૯૨ ૧૯૩ ૧૯૪ ૧૯૫ ૧૯૬ ૧૯૭ ૧૯૮ ૧૯૯ ૨૦૦ ૨૦૧ ૨૦૨ ૨૦૩ ૨૦૪ ૨૦૫ ૨૦૬ ૨૦૭ ૨૦૮ ૨૦૯ ૨૧૦ ૨૧૧ ૨૧૨ ૨૧૩ ૨૧૪ ૨૧૫ ૨૧૬ ૨૧૭ ૨૧૮ ૨૧૯ ૨૨૦ ૨૨૧ ૨૨૨ ૨૨૩ ૨૨૪ ૨૨૫ ૨૨૬ ૨૨૭ ૨૨૮ ૨૨૯ ૨૩૦ ૨૩૧ ૨૩૨ ૨૩૩ ૨૩૪ ૨૩૫ ૨૩૬ ૨૩૭ ૨૩૮ ૨૩૯ ૨૪૦ ૨૪૧ ૨૪૨ ૨૪૩ ૨૪૪ ૨૪૫ ૨૪૬ ૨૪૭ ૨૪૮ ૨૪૯ ૨૫૦ ૨૫૧ ૨૫૨ ૨૫૩ ૨૫૪ ૨૫૫ ૨૫૬ ૨૫૭ ૨૫૮ ૨૫૯ ૨૬૦ ૨૬૧ ૨૬૨ ૨૬૩ ૨૬૪ ૨૬૫ ૨૬૬ ૨૬૭ ૨૬૮ ૨૬૯ ૨૭૦ ૨૭૧ ૨૭૨ ૨૭૩ ૨૭૪ ૨૭૫ ૨૭૬ ૨૭૭ ૨૭૮ ૨૭૯ ૨૮૦ ૨૮૧ ૨૮૨ ૨૮૩ ૨૮૪ ૨૮૫ ૨૮૬ ૨૮૭ ૨૮૮ ૨૮૯ ૨૯૦ ૨૯૧ ૨૯૨ ૨૯૩ ૨૯૪ ૨૯૫ ૨૯૬ ૨૯૭ ૨૯૮ ૨૯૯ ૩૦૦ ૩૦૧ ૩૦૨ ૩૦૩ ૩૦૪ ૩૦૫ ૩૦૬ ૩૦૭ ૩૦૮ ૩૦૯ ૩૧૦ ૩૧૧ ૩૧૨ ૩૧૩ ૩૧૪ ૩૧૫ ૩૧૬ ૩૧૭ ૩૧૮ ૩૧૯ ૩૨૦ ૩૨૧ ૩૨૨ ૩૨૩ ૩૨૪ ૩૨૫ ૩૨૬ ૩૨૭ ૩૨૮ ૩૨૯ ૩૩૦ ૩૩૧ ૩૩૨ ૩૩૩ ૩૩૪ ૩૩૫ ૩૩૬ ૩૩૭ ૩૩૮ ૩૩૯ ૩૪૦ ૩૪૧ ૩૪૨ ૩૪૩ ૩૪૪ ૩૪૫ ૩૪૬ ૩૪૭ ૩૪૮ ૩૪૯ ૩૫૦ ૩૫૧ ૩૫૨ ૩૫૩ ૩૫૪ ૩૫૫ ૩૫૬ ૩૫૭ ૩૫૮ ૩૫૯ ૩૬૦ ૩૬૧ ૩૬૨ ૩૬૩ ૩૬૪ ૩૬૫ ૩૬૬ ૩૬૭ ૩૬૮ ૩૬૯ ૩૭૦ ૩૭૧ ૩૭૨ ૩૭૩ ૩૭૪ ૩૭૫ ૩૭૬ ૩૭૭ ૩૭૮ ૩૭૯ ૩૮૦ ૩૮૧ ૩૮૨ ૩૮૩ ૩૮૪ ૩૮૫ ૩૮૬ ૩૮૭ ૩૮૮ ૩૮૯ ૩૯૦ ૩૯૧ ૩૯૨ ૩૯૩ ૩૯૪ ૩૯૫ ૩૯૬ ૩૯૭ ૩૯૮ ૩૯૯ ૪૦૦ ૪૦૧ ૪૦૨ ૪૦૩ ૪૦૪ ૪૦૫ ૪૦૬ ૪૦૭ ૪૦૮ ૪૦૯ ૪૧૦ ૪૧૧ ૪૧૨ ૪૧૩ ૪૧૪ ૪૧૫ ૪૧૬ ૪૧૭ ૪૧૮ ૪૧૯ ૪૨૦ ૪૨૧ ૪૨૨ ૪૨૩ ૪૨૪ ૪૨૫ ૪૨૬ ૪૨૭ ૪૨૮ ૪૨૯ ૪૩૦ ૪૩૧ ૪૩૨ ૪૩૩ ૪૩૪ ૪૩૫ ૪૩૬ ૪૩૭ ૪૩૮ ૪૩૯ ૪૪૦ ૪૪૧ ૪૪૨ ૪૪૩ ૪૪૪ ૪૪૫ ૪૪૬ ૪૪૭ ૪૪૮ ૪૪૯ ૪૫૦ ૪૫૧ ૪૫૨ ૪૫૩ ૪૫૪ ૪૫૫ ૪૫૬ ૪૫૭ ૪૫૮ ૪૫૯ ૪૬૦ ૪૬૧ ૪૬૨ ૪૬૩ ૪૬૪ ૪૬૫ ૪૬૬ ૪૬૭ ૪૬૮ ૪૬૯ ૪૭૦ ૪૭૧ ૪૭૨ ૪૭૩ ૪૭૪ ૪૭૫ ૪૭૬ ૪૭૭ ૪૭૮ ૪૭૯ ૪૮૦ ૪૮૧ ૪૮૨ ૪૮૩ ૪૮૪ ૪૮૫ ૪૮૬ ૪૮૭ ૪૮૮ ૪૮૯ ૪૯૦ ૪૯૧ ૪૯૨ ૪૯૩ ૪૯૪ ૪૯૫ ૪૯૬ ૪૯૭ ૪૯૮ ૪૯૯ ૫૦૦ ૫૦૧ ૫૦૨ ૫૦૩ ૫૦૪ ૫૦૫ ૫૦૬ ૫૦૭ ૫૦૮ ૫૦૯ ૫૧૦ ૫૧૧ ૫૧૨ ૫૧૩ ૫૧૪ ૫૧૫ ૫૧૬ ૫૧૭ ૫૧૮ ૫૧૯ ૫૨૦ ૫૨૧ ૫૨૨ ૫૨૩ ૫૨૪ ૫૨૫ ૫૨૬ ૫૨૭ ૫૨૮ ૫૨૯ ૫૩૦ ૫૩૧ ૫૩૨ ૫૩૩ ૫૩૪ ૫૩૫ ૫૩૬ ૫૩૭ ૫૩૮ ૫૩૯ ૫૪૦ ૫૪૧ ૫૪૨ ૫૪૩ ૫૪૪ ૫૪૫ ૫૪૬ ૫૪૭ ૫૪૮ ૫૪૯ ૫૫૦ ૫૫૧ ૫૫૨ ૫૫૩ ૫૫૪ ૫૫૫ ૫૫૬ ૫૫૭ ૫૫૮ ૫૫૯ ૫૬૦ ૫૬૧ ૫૬૨ ૫૬૩ ૫૬૪ ૫૬૫ ૫૬૬ ૫૬૭ ૫૬૮ ૫૬૯ ૫૭૦ ૫૭૧ ૫૭૨ ૫૭૩ ૫૭૪ ૫૭૫ ૫૭૬ ૫૭૭ ૫૭૮ ૫૭૯ ૫૮૦ ૫૮૧ ૫૮૨ ૫૮૩ ૫૮૪ ૫૮૫ ૫૮૬ ૫૮૭ ૫૮૮ ૫૮૯ ૫૯૦ ૫૯૧ ૫૯૨ ૫૯૩ ૫૯૪ ૫૯૫ ૫૯૬ ૫૯૭ ૫૯૮ ૫૯૯ ૬૦૦ ૬૦૧ ૬૦૨ ૬૦૩ ૬૦૪ ૬૦૫ ૬૦૬ ૬૦૭ ૬૦૮ ૬૦૯ ૬૧૦ ૬૧૧ ૬૧૨ ૬૧૩ ૬૧૪ ૬૧૫ ૬૧૬ ૬૧૭ ૬૧૮ ૬૧૯ ૬૨૦ ૬૨૧ ૬૨૨ ૬૨૩ ૬૨૪ ૬૨૫ ૬૨૬ ૬૨૭ ૬૨૮ ૬૨૯ ૬૩૦ ૬૩૧ ૬૩૨ ૬૩૩ ૬૩૪ ૬૩૫ ૬૩૬ ૬૩૭ ૬૩૮ ૬૩૯ ૬૪૦ ૬૪૧ ૬૪૨ ૬૪૩ ૬૪૪ ૬૪૫ ૬૪૬ ૬૪૭ ૬૪૮ ૬૪૯ ૬૫૦ ૬૫૧ ૬૫૨ ૬૫૩ ૬૫૪ ૬૫૫ ૬૫૬ ૬૫૭ ૬૫૮ ૬૫૯ ૬૬૦ ૬૬૧ ૬૬૨ ૬૬૩ ૬૬૪ ૬૬૫ ૬૬૬ ૬૬૭ ૬૬૮ ૬૬૯ ૬૭૦ ૬૭૧ ૬૭૨ ૬૭૩ ૬૭૪ ૬૭૫ ૬૭૬ ૬૭૭ ૬૭૮ ૬૭૯ ૬૮૦ ૬૮૧ ૬૮૨ ૬૮૩ ૬૮૪ ૬૮૫ ૬૮૬ ૬૮૭ ૬૮૮ ૬૮૯ ૬૯૦ ૬૯૧ ૬૯૨ ૬૯૩ ૬૯૪ ૬૯૫ ૬૯૬ ૬૯૭ ૬૯૮ ૬૯૯ ૭૦૦ ૭૦૧ ૭૦૨ ૭૦૩ ૭૦૪ ૭૦૫ ૭૦૬ ૭૦૭ ૭૦૮ ૭૦૯ ૭૧૦ ૭૧૧ ૭૧૨ ૭૧૩ ૭૧૪ ૭૧૫ ૭૧૬ ૭૧૭ ૭૧૮ ૭૧૯ ૭૨૦ ૭૨૧ ૭૨૨ ૭૨૩ ૭૨૪ ૭૨૫ ૭૨૬ ૭૨૭ ૭૨૮ ૭૨૯ ૭૩૦ ૭૩૧ ૭૩૨ ૭૩૩ ૭૩૪ ૭૩૫ ૭૩૬ ૭૩૭ ૭૩૮ ૭૩૯ ૭૪૦ ૭૪૧ ૭૪૨ ૭૪૩ ૭૪૪ ૭૪૫ ૭૪૬ ૭૪૭ ૭૪૮ ૭૪૯ ૭૫૦ ૭૫૧ ૭૫૨ ૭૫૩ ૭૫૪ ૭૫૫ ૭૫૬ ૭૫૭ ૭૫૮ ૭૫૯ ૭૬૦ ૭૬૧ ૭૬૨ ૭૬૩ ૭૬૪ ૭૬૫ ૭૬૬ ૭૬૭ ૭૬૮ ૭૬૯ ૭૭૦ ૭૭૧ ૭૭૨ ૭૭૩ ૭૭૪ ૭૭૫ ૭૭૬ ૭૭૭ ૭૭૮ ૭૭૯ ૭૮૦ ૭૮૧ ૭૮૨ ૭૮૩ ૭૮૪ ૭૮૫ ૭૮૬ ૭૮૭ ૭૮૮ ૭૮૯ ૭૯૦ ૭૯૧ ૭૯૨ ૭૯૩ ૭૯૪ ૭૯૫ ૭૯૬ ૭૯૭ ૭૯૮ ૭૯૯ ૮૦૦ ૮૦૧ ૮૦૨ ૮૦૩ ૮૦૪ ૮૦૫ ૮૦૬ ૮૦૭ ૮૦૮ ૮૦૯ ૮૧૦ ૮૧૧ ૮૧૨ ૮૧૩ ૮૧૪ ૮૧૫ ૮૧૬ ૮૧૭ ૮૧૮ ૮૧૯ ૮૨૦ ૮૨૧ ૮૨૨ ૮૨૩ ૮૨૪ ૮૨૫ ૮૨૬ ૮૨૭ ૮૨૮ ૮૨૯ ૮૩૦ ૮૩૧ ૮૩૨ ૮૩૩ ૮૩૪ ૮૩૫ ૮૩૬ ૮૩૭ ૮૩૮ ૮૩૯ ૮૪૦ ૮૪૧ ૮૪૨ ૮૪૩ ૮૪૪ ૮૪૫ ૮૪૬ ૮૪૭ ૮૪૮ ૮૪૯ ૮૫૦ ૮૫૧ ૮૫૨ ૮૫૩ ૮૫૪ ૮૫૫ ૮૫૬ ૮૫૭ ૮૫૮ ૮૫૯ ૮૬૦ ૮૬૧ ૮૬૨ ૮૬૩ ૮૬૪ ૮૬૫ ૮૬૬ ૮૬૭ ૮૬૮ ૮૬૯ ૮૭૦ ૮૭૧ ૮૭૨ ૮૭૩ ૮૭૪ ૮૭૫ ૮૭૬ ૮૭૭ ૮૭૮ ૮૭૯ ૮૮૦ ૮૮૧ ૮૮૨ ૮૮૩ ૮૮૪ ૮૮૫ ૮૮૬ ૮૮૭ ૮૮૮ ૮૮૯ ૮૯૦ ૮૯૧ ૮૯૨ ૮૯૩ ૮૯૪ ૮૯૫ ૮૯૬ ૮૯૭ ૮૯૮ ૮૯૯ ૯૦૦ ૯૦૧ ૯૦૨ ૯૦૩ ૯૦૪ ૯૦૫ ૯૦૬ ૯૦૭ ૯૦૮ ૯૦૯ ૯૧૦ ૯૧૧ ૯૧૨ ૯૧૩ ૯૧૪ ૯૧૫ ૯૧૬ ૯૧૭ ૯૧૮ ૯૧૯ ૯૨૦ ૯૨૧ ૯૨૨ ૯૨૩ ૯૨૪ ૯૨૫ ૯૨૬ ૯૨૭ ૯૨૮ ૯૨૯ ૯૩૦ ૯૩૧ ૯૩૨ ૯૩૩ ૯૩૪ ૯૩૫ ૯૩૬ ૯૩૭ ૯૩૮ ૯૩૯ ૯૪૦ ૯૪૧ ૯૪૨ ૯૪૩ ૯૪૪ ૯૪૫ ૯૪૬ ૯૪૭ ૯૪૮ ૯૪૯ ૯૫૦ ૯૫૧ ૯૫૨ ૯૫૩ ૯૫૪ ૯૫૫ ૯૫૬ ૯૫૭ ૯૫૮ ૯૫૯ ૯૬૦ ૯૬૧ ૯૬૨ ૯૬૩ ૯૬૪ ૯૬૫ ૯૬૬ ૯૬૭ ૯૬૮ ૯૬૯ ૯૭૦ ૯૭૧ ૯૭૨ ૯૭૩ ૯૭૪ ૯૭૫ ૯૭૬ ૯૭૭ ૯૭૮ ૯૭૯ ૯૮૦ ૯૮૧ ૯૮૨ ૯૮૩ ૯૮૪ ૯૮૫ ૯૮૬ ૯૮૭ ૯૮૮ ૯૮૯ ૯૯૦ ૯૯૧ ૯૯૨ ૯૯૩ ૯૯૪ ૯૯૫ ૯૯૬ ૯૯૭ ૯૯૮ ૯૯૯ ૧૦૦૦

ઉપાધ્યાયશ્રી ૧૦૮ શ્રી વિનયવિજયજી મહારાજ વિરચિત

શ્રી નવપદ પૂજા

દોહા

સિદ્ધચક્ર પદ વંદીને, પામી સદ્ગુરુ પસાય;
ભાખું નવપદ પૂજના, ભવિજન હિત સુખદાય. ૧

ઢાલ

ભવિજન પૂજો નવપદ ભાવે, ભવજલ તરવા નવપદ નાવે;
નવપદ પૂજો નવપદ પૂજો, નવપદ પૂજો ભવિજન પૂજો. ૨

નવપદ પૂજો નવપદ પૂજો, નવપદ પૂજો ભવિજન પૂજો;
નવપદ પૂજો નવપદ પૂજો, નવપદ પૂજો ભવિજન પૂજો. ૩

નવપદ પૂજો નવપદ પૂજો, નવપદ પૂજો ભવિજન પૂજો;
નવપદ પૂજો નવપદ પૂજો, નવપદ પૂજો ભવિજન પૂજો. ૪

નવપદ પૂજો નવપદ પૂજો, નવપદ પૂજો ભવિજન પૂજો;
નવપદ પૂજો નવપદ પૂજો, નવપદ પૂજો ભવિજન પૂજો. ૫

નવપદ પૂજો નવપદ પૂજો, નવપદ પૂજો ભવિજન પૂજો;
નવપદ પૂજો નવપદ પૂજો, નવપદ પૂજો ભવિજન પૂજો. ૬

નવપદ પૂજો નવપદ પૂજો, નવપદ પૂજો ભવિજન પૂજો;
નવપદ પૂજો નવપદ પૂજો, નવપદ પૂજો ભવિજન પૂજો. ૭

નવપદ પૂજો નવપદ પૂજો, નવપદ પૂજો ભવિજન પૂજો;
નવપદ પૂજો નવપદ પૂજો, નવપદ પૂજો ભવિજન પૂજો. ૮

નવપદ પૂજો નવપદ પૂજો, નવપદ પૂજો ભવિજન પૂજો;
નવપદ પૂજો નવપદ પૂજો, નવપદ પૂજો ભવિજન પૂજો. ૯

ઉ૦ ગાવ્યુંગાગ્રદ્રગ્ગા ૩૫ બેગાગ્રીવગ્રેવ્યુંગા વાત્રગાગ્રીવ્યુંગાવીગ્રીવાપાર્ગેવ્યુંગા ૩૫ ગાગ્રીગ્રીવ્યુંગાગ્રી કોગ્રીગાગ્રીગ્રેગાગ્રીવ્યુંગા ૩૫ ગા૦

ગાવ્યુંગાવાગ્રેગા ૩૫ વકીગ્રીવ્યુંગાણીગ્રીગ્રીવ્યુંગા વકીગ્રીવેગાવીગ્રેગાગ્રીગ્રીવ્યુંગા ૩૫ ગાવ્યુંગીગ્રીગ્રીવાપાર્ગેવ્યુંગા ૩૫ વકાવીગા

ગાવ્યુંગાગ્રદ્રગ્ગા ૩૫ બેગાગ્રીવગ્રેવ્યુંગા વાત્રગાગ્રીવ્યુંગાવીગ્રીવાપાર્ગેવ્યુંગા ૩૫ ગાગ્રીગ્રીવ્યુંગાગ્રી કોગ્રીગાગ્રીગ્રેગાગ્રીવ્યુંગા ૩૫ ગા૦

ઉત્તરા ૧૬ આવર્કીણી ઉત્તરાણિ ૧૭ આવર્કીણી ઉત્તરાણિ ૧૮ આવર્કીણી ઉત્તરાણિ ૧૯ આવર્કીણી ઉત્તરાણિ ૨૦ આવર્કીણી ઉત્તરાણિ ૨૧ આવર્કીણી ઉત્તરાણિ ૨૨ આવર્કીણી ઉત્તરાણિ ૨૩ આવર્કીણી ઉત્તરાણિ ૨૪ આવર્કીણી ઉત્તરાણિ ૨૫ આવર્કીણી ઉત્તરાણિ ૨૬ આવર્કીણી ઉત્તરાણિ ૨૭ આવર્કીણી ઉત્તરાણિ ૨૮ આવર્કીણી ઉત્તરાણિ

ॐ नमो भगवते वासुदेवाय ॥ ॐ नमो भगवते वासुदेवाय ॥ ॐ नमो भगवते वासुदेवाय ॥

ॐ नमो भगवते वासुदेवाय ॥ ॐ नमो भगवते वासुदेवाय ॥ ॐ नमो भगवते वासुदेवाय ॥

ॐ नमो भगवते वासुदेवाय ॥ ॐ नमो भगवते वासुदेवाय ॥ ॐ नमो भगवते वासुदेवाय ॥

ॐ नमो भगवते वासुदेवाय ॥ ॐ नमो भगवते वासुदेवाय ॥ ॐ नमो भगवते वासुदेवाय ॥

ॐ नमो भगवते वासुदेवाय ॥ ॐ नमो भगवते वासुदेवाय ॥ ॐ नमो भगवते वासुदेवाय ॥

ઉપાસના કરે છે. તે ઉપાસના કરવાથી તે ઉપાસકને ઉપાસ્ય દેવ પ્રસન્ન થાય છે. તે પ્રસન્ન થયેલા દેવ તે ઉપાસકને ઇચ્છિત ફળ આપે છે. તે ઇચ્છિત ફળ આપવાનો સ્વભાવ તે દેવનો છે. તે દેવ

ૐ ક્રીં ચામુણ્ડાયૈ વિચ્ચે ।

ઉપાસ્યાવસ્થાયાં ત્વં ધ્યાતૃધ્યાનધ્યેયરૂપાત્મકં ત્રિપુટીભાવં વિહાય કેવલં સ્વાત્મસ્વરૂપમેવ ભવસીત્યર્થઃ ॥ ૧૭ ॥

२१ [illegible]	२२ [illegible]	२३ [illegible]	२४ [illegible]	२५ [illegible]
२६ [illegible]	२७ [illegible]	२८ [illegible]	२९ [illegible]	३० [illegible]

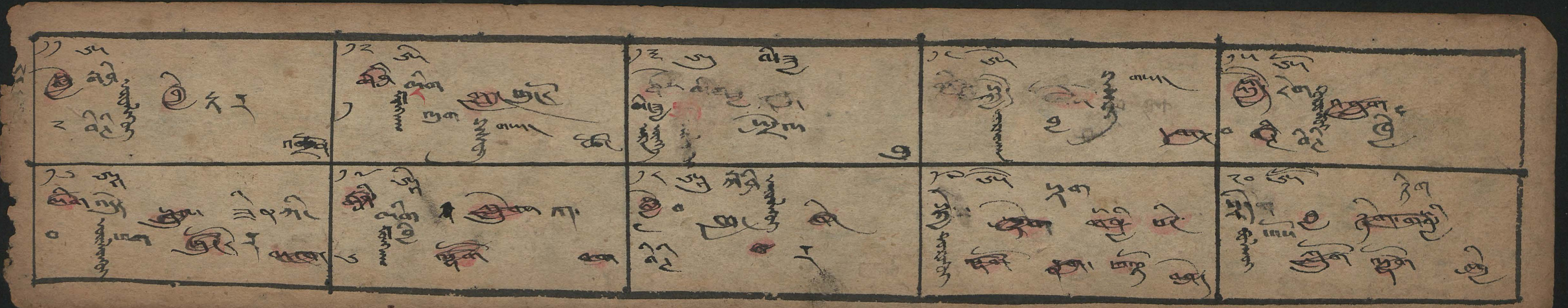

ॐ नमो भगवते वज्रधराय महाबलपराक्रमाय भूरिभयभैरवभीषणाय महाकायकायाय
उच्चाटयोच्चाटय त्रासय त्रासय उत्त्रासय उत्त्रासय सन्तापय सन्तापय छिन्धि छिन्धि भिन्धि भिन्धि
हुं फट् स्वाहा ॥

१५	१६	१७	१८	१९
२०	२१	२२	२३	२४

१२ [illegible]	१३ [illegible]	१४ [illegible]	१५ [illegible]	१६ [illegible]
१७ [illegible]	१८ [illegible]	१९ [illegible]	२० [illegible]	२१ [illegible]

๑	๒	๓	๔	๕
๑๐	๙	๘	๗	๖

११	१२	१३	१४	१५
१६	१७	१८	१९	२०

ཀ	ཁ	ག	ང	ཅ
ཆ	ཇ	ཉ	ཏ	ཐ
ད	ན	པ	ཕ	བ
མ	ཙ	ཚ	ཛ	ཝ
ཞ	ཟ	འ	ཡ	ར
ལ	ཤ	ས	ཧ	ཨ

ॐ नमो भगवत्यै आर्यतारायै सर्वभयविनाशिन्यै सर्वव्याधिप्रशमन्यै सर्वदुष्टनिवारिण्यै सर्वदुःखदारिद्र्यनाशिन्यै सर्वसम्पत्प्रदायिन्यै सर्वसत्त्वहितसुखावहायै सर्वकार्यसाधिन्यै सर्वसत्त्वसंरक्षणकारिण्यै सर्वसत्त्वसंरक्षणकारिण्यै सर्वसत्त्वसंरक्षणकारिण्यै स्वाहा ॥ ॐ तारे तुत्तारे तुरे स्वाहा ॥ ॐ तारे तुत्तारे तुरे स्वाहा ॥ ॐ तारे तुत्तारे तुरे

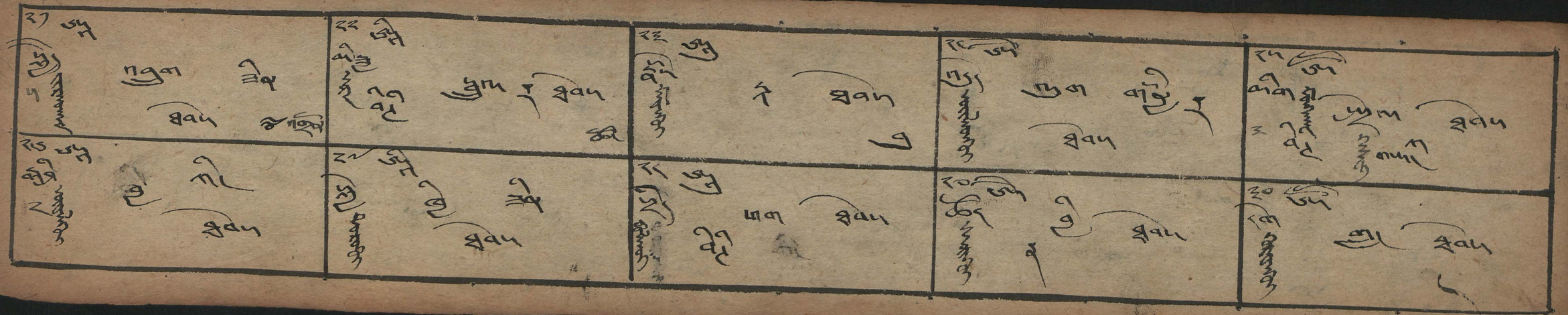

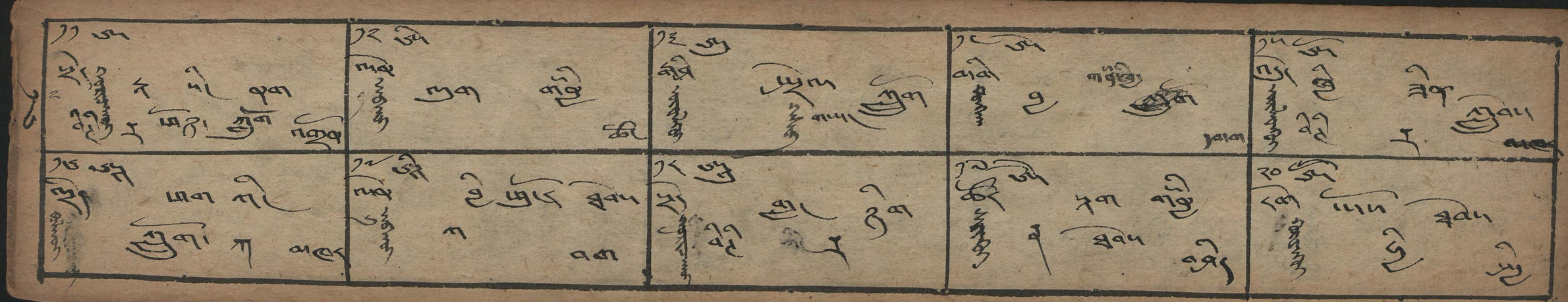

๑	๒	๓	๔	๕
๖	๗	๘	๙	๑๐

११	१२	१३	१४	१५
१६	१७	१८	१९	२०

ॐ नमो भगवत्यै आर्यतारायै। नमस्तस्यै भगवत्यै आर्यतारायै। यस्याः स्मरणमात्रेण पुरुषः स्त्री वा सर्वभयेभ्यो मुच्यते। तस्यै नमस्कृत्वा। अहं तारां स्तोष्यामि। सर्वसत्त्वहितावहां। सर्वसत्त्वसुखावहां। सर्वसत्त्वपरित्राणकरीं। सर्वसत्त्वपरिपालनकरीं। सर्वसत्त्वदुःखप्रशमनकरीं। सर्वसत्त्वपरिमोचनकरीं। सर्वसत्त्वाभयप्रदां। सर्वसत्त्वाश्वासकरीं। सर्वसत्त्वशोकसंतापविनाशनकरीं। सर्वसत्त्वपरिपूरकां। सर्वसत्त्वमनोरथसंसिद्धिकरीं। सर्वसत्त्वसर्वकर्मावरणविशोधनकरीं। सर्वसत्त्वसर्वव्याधिप्रशमनकरीं। सर्वसत्त्वसर्वोपद्रवविनाशनकरीं। सर्वसत्त्वसर्वोपसर्गविनाशनकरीं। सर्वसत्त्वसर्वदुष्टनिवारणकरीं। सर्वसत्त्वसर्वदुष्टस्तंभनकरीं। सर्वसत्त्वसर्वदुष्टविद्वेषणकरीं। सर्वसत्त्वसर्वदुष्टोच्चाटनकरीं। सर्वसत्त्वसर्वदुष्टविनाशनकरीं। सर्वसत्त्वसर्वदुष्टवशंकरीं। सर्वसत्त्वसर्वदुष्टमोहनकरीं। सर्वसत्त्वसर्वदुष्टविमोहनकरीं। सर्वसत्त्वसर्वदुष्टविमर्दनकरीं। सर्वसत्त्वसर्वदुष्टविध्वंसनकरीं। सर्वसत्त्वसर्वदुष्टविदारणकरीं। सर्वसत्त्वसर्वदुष्टविकर्षणकरीं। सर्वसत्त्वसर्वदुष्टविकिरणकरीं। सर्वसत्त्वसर्वदुष्टविनाशनकरीं। सर्वसत्त्वसर्वदुष्टविनाशनकरीं। सर्वसत्त्वसर्वदुष्टविनाशन

[illegible]	[illegible]	[illegible]	[illegible]	[illegible]
[illegible]	[illegible]	[illegible]	[illegible]	[illegible]

११	१२	१३	१४	१५
१६	१७	१८	१९	२०

૨૧	૨૨	૨૩	૨૪	૨૫
૨૬	૨૭	૨૮	૨૯	૩૦

১ [illegible]	২ [illegible]	৩ [illegible]	৪ [illegible]	৫ [illegible]
৬ [illegible]	৭ [illegible]	৮ [illegible]	৯ [illegible]	১০ [illegible]

ॐ दरद्रावाप्रापणाय स्वाहा ॐ क्षेपणाय स्वाहा ॐ क्षुद्रावाप्तये स्वाहा ॐ वशे
[illegible] ॐ [illegible] ॐ [illegible] ॐ [

३५	३४	३३	३२	३१
३६	३७	३८	३९	४०

૧૧ [illegible]	૧૨ [illegible]	૧૩ [illegible]	૧૪ [illegible]	૧૫ [illegible]
૧૬ [illegible]	૧૭ [illegible]	૧૮ [illegible]	૧૯ [illegible]	૨૦ [illegible]

११	१२	१३	१४	१५
१६	१७	१८	१९	२०

๑	๒	๓	๔	๕
๖	๗	๘	๙	๑๐

༢༡ [illegible]	༢༢ [illegible]	༢༣ [illegible]	༢༤ [illegible]	༢༥ [illegible]
༢༦ [illegible]	༢༧ [illegible]	༢༨ [illegible]	༢༩ [illegible]	༣༠ [illegible]

๑๑	๑๒	๑๓	๑๔	๑๕
๑๖	๑๗	๑๘	๑๙	๒๐

૨૬	૨૭	૨૮	૨૯	૩૦
૨૬	૨૭	૨૮	૨૯	૩૦

११ [illegible]	१२ [illegible]	१३ [illegible]	१४ [illegible]	१५ [illegible]
१६ [illegible]	१७ [illegible]	१८ [illegible]	१९ [illegible]	२० [illegible]

ॐ नमः सिद्धेभ्यः नमो नमोऽर्हद्भ्यः सिद्धाचार्येभ्य उपाध्यायेभ्यः सर्वसाधुभ्यः ॐ पंचनमस्कारः सर्वपापप्रणाशनः मंगलानां च सर्वेषां प्रथमं मंगलं मतः ॥ ॐ ह्रीं श्रीं परमब्रह्मणे
अनन्तानन्तज्ञानशक्तये अनन्तानन्तदर्शनशक्तये अनन्तानन्तसुखशक्तये अनन्तानन्तवीर्यशक्तये परमनिष्कलाय परमशान्ताय परमसुखाय परमपवित्राय परमतेजसे सच्चिदानन्दाय परमात्मने
नमः ॥ ॐ नमोऽर्हते भगवते श्रीमते पवित्रतरपरमसिद्धाय सिद्धचक्राधिष्ठायकाय सिद्धचक्रमाहात्म्यप्रकाशकाय सिद्धचक्रवृद्धिकराय सिद्धचक्रस्य नित्यं
निरंजनाय जगत्त्रयवृत्तान्तदर्शिने ॐ ह्रीं अर्हं नमः ॥ ॐ ह्रीं श्रीं क्लीं ब्लूं द्रां द्रीं क्लीं ब्लूं सः यं रं लं वं क्षं मं झं ठं ॐ ह्रीं श्रीं परमब्रह्मणे नमः ॥ ॐ
नमोऽर्हते भगवते श्रीमते पवित्रतरपरमसिद्धाय सिद्धचक्राधिष्ठायकाय सिद्धचक्रमाहात्म्यप्रकाशकाय सिद्धचक्रवृद्धिकराय सिद्धचक्रस्य नित्यं निरंजनाय
जगत्त्रयवृत्तान्तदर्शिने ॐ ह्रीं अर्हं नमः ॥ ॐ ह्रीं श्रीं क्लीं ब्लूं द्रां द्रीं क्लीं ब्लूं सः यं रं लं वं क्षं मं झं ठं ॐ ह्रीं श्रीं परमब्रह्मणे नमः ॥ ॐ

કેવાનુકી પ્રમાણ પ્રમેયકમલ

પ્રમેયાકી પ્રમાણ

કેવાનુકી પ્રમાણ પ્રમેયકમલ

પ્રમેયાકી પ્રમાણ

કેવાનુકી પ્રમાણ પ્રમેયકમલ

પ્રમેયાકી પ્રમાણ

કેવાનુકી પ્રમાણ પ્રમેયકમલ

પ્રમેયાકી પ્રમાણ

કેવાનુકી પ્રમાણ પ્રમેયકમલ

પ્રમેયાકી પ્રમાણ

કેવાનુકી પ્રમાણ પ્રમેયકમલ

પ્રમેયાકી પ્રમાણ

કેવાનુકી પ્રમાણ પ્રમેયકમલ

પ્રમેયાકી પ્રમાણ

ઉપાધ્યાયશ્રીજીએ
ભાષાટીકા
ઉપાધ્યાયશ્રીજીએ
ભાષાટીકા
ઉપાધ્યાયશ્રીજીએ
ભાષાટીકા
ઉપાધ્યાયશ્રીજીએ
ભાષાટીકા
ઉપાધ્યાયશ્રીજીએ
ભાષાટીકા
ઉપાધ્યાયશ્રીજીએ
ભાષાટીકા
ઉપાધ્યાયશ્રીજીએ
ભાષાટીકા

૧૧૫	૧૧૬	૧૧૭	૧૧૮	૧૧૯	૧૨૦	૧૨૧	૧૨૨	૧૨૩	૧૨૪
કેવાપ્રમાણે	કેવાપ્રમાણે	કેવાપ્રમાણે	કેવાપ્રમાણે	કેવાપ્રમાણે	કેવાપ્રમાણે	કેવાપ્રમાણે	કેવાપ્રમાણે	કેવાપ્રમાણે	કેવાપ્રમાણે
કેટલા	કેટલા	કેટલા	કેટલા	કેટલા	કેટલા	કેટલા	કેટલા	કેટલા	કેટલા
પ્રમાણ	પ્રમાણ	પ્રમાણ	પ્રમાણ	પ્રમાણ	પ્રમાણ	પ્રમાણ	પ્રમાણ	પ્રમાણ	પ્રમાણ
કેટલા	કેટલા	કેટલા	કેટલા	કેટલા	કેટલા	કેટલા	કેટલા	કેટલા	કેટલા
કેવા	કેવા	કેવા	કેવા	કેવા	કેવા	કેવા	કેવા	કેવા	કેવા
કેવા	કેવા	કેવા	કેવા	કેવા	કેવા	કેવા	કેવા	કેવા	કેવા
કેવા	કેવા	કેવા	કેવા	કેવા	કેવા	કેવા	કેવા	કેવા	કેવા
કેવા	કેવા	કેવા	કેવા	કેવા	કેવા	કેવા	કેવા	કેવા	કેવા
કેવા	કેવા	કેવા	કેવા	કેવા	કેવા	કેવા	કેવા	કેવા	કેવા
કેવા	કેવા	કેવા	કેવા	કેવા	કેવા	કેવા	કેવા	કેવા	કેવા
કેવા	કેવા	કેવા	કેવા	કેવા	કેવા	કેવા	કેવા	કેવા	કેવા
કેવા	કેવા	કેવા	કેવા	કેવા	કેવા	કેવા	કેવા	કેવા	કેવા
કેવા	કેવા	કેવા	કેવા	કેવા	કેવા	કેવા	કેવા	કેવા	કેવા

૧૧	૧૧	૧૧	૧૧	૧૧	૧૧	૧૧	૧૧	૧૧	૧૧
૧૨	૧૨	૧૨	૧૨	૧૨	૧૨	૧૨	૧૨	૧૨	૧૨
૧૩	૧૩	૧૩	૧૩	૧૩	૧૩	૧૩	૧૩	૧૩	૧૩
૧૪	૧૪	૧૪	૧૪	૧૪	૧૪	૧૪	૧૪	૧૪	૧૪
૧૫	૧૫	૧૫	૧૫	૧૫	૧૫	૧૫	૧૫	૧૫	૧૫
૧૬	૧૬	૧૬	૧૬	૧૬	૧૬	૧૬	૧૬	૧૬	૧૬
૧૭	૧૭	૧૭	૧૭	૧૭	૧૭	૧૭	૧૭	૧૭	૧૭
૧૮	૧૮	૧૮	૧૮	૧૮	૧૮	૧૮	૧૮	૧૮	૧૮
૧૯	૧૯	૧૯	૧૯	૧૯	૧૯	૧૯	૧૯	૧૯	૧૯
૨૦	૨૦	૨૦	૨૦	૨૦	૨૦	૨૦	૨૦	૨૦	૨૦
૨૧	૨૧	૨૧	૨૧	૨૧	૨૧	૨૧	૨૧	૨૧	૨૧
૨૨	૨૨	૨૨	૨૨	૨૨	૨૨	૨૨	૨૨	૨૨	૨૨
૨૩	૨૩	૨૩	૨૩	૨૩	૨૩	૨૩	૨૩	૨૩	૨૩
૨૪	૨૪	૨૪	૨૪	૨૪	૨૪	૨૪	૨૪	૨૪	૨૪
૨૫	૨૫	૨૫	૨૫	૨૫	૨૫	૨૫	૨૫	૨૫	૨૫
૨૬	૨૬	૨૬	૨૬	૨૬	૨૬	૨૬	૨૬	૨૬	૨૬
૨૭	૨૭	૨૭	૨૭	૨૭	૨૭	૨૭	૨૭	૨૭	૨૭
૨૮	૨૮	૨૮	૨૮	૨૮	૨૮	૨૮	૨૮	૨૮	૨૮
૨૯	૨૯	૨૯	૨૯	૨૯	૨૯	૨૯	૨૯	૨૯	૨૯
૩૦	૩૦	૩૦	૩૦	૩૦	૩૦	૩૦	૩૦	૩૦	૩૦
૩૧	૩૧	૩૧	૩૧	૩૧	૩૧	૩૧	૩૧	૩૧	૩૧
૩૨	૩૨	૩૨	૩૨	૩૨	૩૨	૩૨	૩૨	૩૨	૩૨
૩૩	૩૩	૩૩	૩૩	૩૩	૩૩	૩૩	૩૩	૩૩	૩૩
૩૪	૩૪	૩૪	૩૪	૩૪	૩૪	૩૪	૩૪	૩૪	૩૪
૩૫	૩૫	૩૫	૩૫	૩૫	૩૫	૩૫	૩૫	૩૫	૩૫
૩૬	૩૬	૩૬	૩૬	૩૬	૩૬	૩૬	૩૬	૩૬	૩૬
૩૭	૩૭	૩૭	૩૭	૩૭	૩૭	૩૭	૩૭	૩૭	૩૭
૩૮	૩૮	૩૮	૩૮	૩૮	૩૮	૩૮	૩૮	૩૮	૩૮
૩૯	૩૯	૩૯	૩૯	૩૯	૩૯	૩૯	૩૯	૩૯	૩૯
૪૦	૪૦	૪૦	૪૦	૪૦	૪૦	૪૦	૪૦	૪૦	૪૦
૪૧	૪૧	૪૧	૪૧	૪૧	૪૧	૪૧	૪૧	૪૧	૪૧
૪૨	૪૨	૪૨	૪૨	૪૨	૪૨	૪૨	૪૨	૪૨	૪૨
૪૩	૪૩	૪૩	૪૩	૪૩	૪૩	૪૩	૪૩	૪૩	૪૩
૪૪	૪૪	૪૪	૪૪	૪૪	૪૪	૪૪	૪૪	૪૪	૪૪
૪૫	૪૫	૪૫	૪૫	૪૫	૪૫	૪૫	૪૫	૪૫	૪૫
૪૬	૪૬	૪૬	૪૬	૪૬	૪૬	૪૬	૪૬	૪૬	૪૬
૪૭	૪૭	૪૭	૪૭	૪૭	૪૭	૪૭	૪૭	૪૭	૪૭
૪૮	૪૮	૪૮	૪૮	૪૮	૪૮	૪૮	૪૮	૪૮	૪૮
૪૯	૪૯	૪૯	૪૯	૪૯	૪૯	૪૯	૪૯	૪૯	૪૯
૫૦	૫૦	૫૦	૫૦	૫૦	૫૦	૫૦	૫૦	૫૦	૫૦
૫૧	૫૧	૫૧	૫૧	૫૧	૫૧	૫૧	૫૧	૫૧	૫૧
૫૨	૫૨	૫૨	૫૨	૫૨	૫૨	૫૨	૫૨	૫૨	૫૨
૫૩	૫૩	૫૩	૫૩	૫૩	૫૩	૫૩	૫૩	૫૩	૫૩
૫૪	૫૪	૫૪	૫૪	૫૪	૫૪	૫૪	૫૪	૫૪	૫૪
૫૫	૫૫	૫૫	૫૫	૫૫	૫૫	૫૫	૫૫	૫૫	૫૫
૫૬	૫૬	૫૬	૫૬	૫૬	૫૬	૫૬	૫૬	૫૬	૫૬
૫૭	૫૭	૫૭	૫૭	૫૭	૫૭	૫૭	૫૭	૫૭	૫૭
૫૮	૫૮	૫૮	૫૮	૫૮	૫૮	૫૮	૫૮	૫૮	૫૮
૫૯	૫૯	૫૯	૫૯	૫૯	૫૯	૫૯	૫૯	૫૯	૫૯
૬૦	૬૦	૬૦	૬૦	૬૦	૬૦	૬૦	૬૦	૬૦	૬૦

ཀུན་ཏུ་སྤྱོད་པ་ཡི་སྨོན་ལམ་ལས།

ཇི་སྲིད་ནམ་མཁའ་ཡོངས་གནས་ཤིང་།
།སེམས་ཅན་ཡོངས་ཀྱང་གནས་པ་དེ་སྲིད་དུ།
།ཁོ་བོའང་འཇིག་རྟེན་ཡོངས་ཀྱི་སྡུག་བསྔལ་སེལ

ومن ... مسجد ... مسجد ...

... مسجد ... مسجد ... مسجد ...

... مسجد ... مسجد ... مسجد ...

... مسجد ... مسجد ... مسجد ...

... مسجد ... مسجد ... مسجد ...

... مسجد ... مسجد ... مسجد ...

... مسجد ... مسجد ... مسجد ...

... مسجد ... مسجد ... مسجد ...

... مسجد ... مسجد ... مسجد ...

... مسجد ... مسجد ... مسجد ...

... مسجد ... مسجد ... مسجد ...

... مسجد ... مسجد ... مسجد ...

سلم سلم سلم

وتحدين وتطلقان

ﻣﺴﺎﺋﻞ ﻣﺘﻔﺮﻗﻪ ﻓﻲ ﺑﻴﺎن ﺑﻌﺾ ﻣﺎ ﻳﺘﻌﻠﻖ ﺑﺎﻟﺼﻼة

ﻣﺴﺄﻟﺔ ﻳﺠﻮز ﺻﻼة ﺍﻟﻔﺮﺽ ﻓﻲ ﺍﻟﻜﻌﺒﺔ ﻭﻋﻠﻰ ﺳﻄﺤﻬﺎ ﻭﻋﻠﻰ ﺍﻟﺠﺪﺭ ﺍﻟﺬﻱ ﻳﻠﻲ ﺍﻟﺤﺠﺮ ﻭﻋﻠﻰ ﺍﻟﺸﺎﺫﺭﻭﺍﻥ ﻭﻋﻠﻰ ﺍﻟﺤﺠﺮ ﻭﻋﻠﻰ ﺍﻟﺒﻨﺎء ﺍﻟﻤﺮﺗﻔﻊ ﻋﻠﻰ ﺍﻟﺤﺠﺮ ﻭﻋﻠﻰ ﺍﻟﺒﻨﺎء ﺍﻟﻤﺮﺗﻔﻊ ﻋﻠﻰ ﺍﻟﺸﺎﺫﺭﻭﺍﻥ ﻭﻋﻠﻰ ﺍﻟﺒﻨﺎء ﺍﻟﻤﺮﺗﻔﻊ ﻋﻠﻰ ﺍﻟﺠﺪﺭ ﺍﻟﺬﻱ ﻳﻠﻲ ﺍﻟﺤﺠﺮ ﻭﻋﻠﻰ ﺍﻟﺒﻨﺎء ﺍﻟﻤﺮﺗﻔﻊ ﻋﻠﻰ ﺍﻟﺴﻄﺢ ﻭﻋﻠﻰ ﺍﻟﺒﻨﺎء ﺍﻟﻤﺮﺗﻔﻊ ﻋﻠﻰ ﺍﻟﺒﻨﺎء ﺍﻟﻤﺮﺗﻔﻊ ﻋﻠﻰ ﺍﻟﺴﻄﺢ ﻭﻋﻠﻰ ﺍﻟﺒﻨﺎء ﺍﻟﻤﺮﺗﻔﻊ ﻋﻠﻰ ﺍﻟﺒﻨﺎء ﺍﻟﻤﺮﺗﻔﻊ ﻋﻠﻰ ﺍﻟﺠﺪﺭ ﺍﻟﺬﻱ ﻳﻠﻲ ﺍﻟﺤﺠﺮ ﻭﻋﻠﻰ ﺍﻟﺒﻨﺎء ﺍﻟﻤﺮﺗﻔﻊ ﻋﻠﻰ ﺍﻟﺸﺎﺫﺭﻭﺍﻥ ﻭﻋﻠﻰ ﺍﻟﺒﻨﺎء ﺍﻟﻤﺮﺗﻔﻊ ﻋﻠﻰ ﺍﻟﺤﺠﺮ ﻭﻋﻠﻰ ﺍﻟﺒﻨﺎء ﺍﻟﻤﺮﺗﻔﻊ ﻋﻠﻰ ﺍﻟﺒﻨﺎء ﺍﻟﻤﺮﺗﻔﻊ ﻋﻠﻰ ﺍﻟﺸﺎﺫﺭﻭﺍﻥ ﻭﻋﻠﻰ ﺍﻟﺒﻨﺎء ﺍﻟﻤﺮﺗﻔﻊ ﻋﻠﻰ ﺍﻟﺒﻨﺎء ﺍﻟﻤﺮﺗﻔﻊ ﻋﻠﻰ ﺍﻟﺠﺪﺭ ﺍﻟﺬﻱ ﻳﻠﻲ ﺍﻟﺤﺠﺮ ﻭﻋﻠﻰ ﺍﻟﺒﻨﺎء ﺍﻟﻤﺮﺗﻔﻊ ﻋﻠﻰ ﺍﻟﺴﻄﺢ ﻭﻋﻠﻰ ﺍﻟﺒﻨﺎء ﺍﻟﻤﺮﺗﻔﻊ ﻋﻠﻰ ﺍﻟﺒﻨﺎء ﺍﻟﻤﺮﺗﻔﻊ ﻋﻠﻰ ﺍﻟﺸﺎﺫﺭﻭﺍﻥ ﻭﻋﻠﻰ ﺍﻟﺒﻨﺎء ﺍﻟﻤﺮﺗﻔﻊ ﻋﻠﻰ ﺍﻟﺤﺠﺮ

ﻣﻴﺒﺎﺷﺪ ﻭﺑﺎﻳﺪ ﻛﻪ ﺩﺭ ﻫﺮ ﺳﻪ ﺟﺎ ﺑﺎﺷﺪ ﻭ

ربیع دوم چهارم و پنجم
و پنجم و ششم و هفتم
ربیع دوم پنجم و ششم
ربیع دوم ششم و هفتم
و هفتم و هشتم و نهم
ربیع دوم هفتم و هشتم
و نهم و دهم و یازدهم
ربیع دوم هشتم و نهم
و دهم و یازدهم و
ربیع دوم نهم و دهم
و یازدهم و دوازدهم
ربیع دوم دهم و یازدهم
و دوازدهم و سیزدهم
ربیع دوم یازدهم و
دوازدهم و سیزدهم
ربیع دوم دوازدهم و
سیزدهم و چهاردهم
ربیع دوم سیزدهم و
چهاردهم و پانزدهم
ربیع دوم چهاردهم و
پانزدهم و شانزدهم
ربیع دوم پانزدهم و
شانزدهم و هفدهم
ربیع دوم شانزدهم و
هفدهم و هیجدهم
ربیع دوم هفدهم و
هیجدهم و نوزدهم
ربیع دوم هیجدهم و
نوزدهم و بیستم
ربیع دوم نوزدهم و
بیستم و بیست و یکم
ربیع دوم بیستم و
بیست و یکم و

ཀུན་ཏུ་སྤྱོད་པ་ཡི་སྨོན་ལམ།

ཇི་སྲིད་ནམ་མཁའ་ཐམས་ཅད་དང་།
སེམས་ཅན་ཐམས་ཅད་ཡོངས་སུ་ཟད་པ་དང་།
སེམས་ཅན་རྣམས་ཀྱི་ཉོན་མོངས་པ་ཐམས་ཅད་ཀྱང་ཟད་པ་ཡིན་ན།
ཇི་སྲིད་དུ་སེམས་ཅན་རྣམས་ཀྱི་ལས་དང་།
ཉོན་མོངས་པ་ཐམས་ཅད་ཀྱང་ཟད་པ་ཡིན་ན།
ཇི་སྲིད་དུ་སེམས་ཅན་རྣམས་ཀྱི་ཞིང་ཐམས་ཅད་ཀྱང་ཟད་པ་ཡིན་ན།
ཇི་སྲིད་དུ་སེམས་ཅན་རྣམས་ཀྱི་ཤེས་པ་ཐམས་ཅད་ཀྱང་ཟད་པ་ཡིན་ན།
ཇི་སྲིད་དུ་སེམས་ཅན་རྣམས་ཀྱི་དུས་ཐམས་ཅད་ཀྱང་ཟད་པ་ཡིན་ན།
ཇི་སྲིད་དུ་སེམས་ཅན་རྣམས་ཀྱི་ཏིང་ངེ་འཛིན

ردرم ،، رهم ر رسی ،، سس و سسسم

اسم م مهم ر د سسسم و مهم

مهدس م مهمسسم مهم

،، ر مهم

مهمس مهمس ر مهمس ،، مهم ر سسم و

دسس مهمس ،، مهم ر سسم و

مهمس د سسم ،، مهم ر سسم

مهمس ردرم ر سسم مهمس

مهمس د سسم ،، مهم ر سسم

مهمس مهمس

ه و ه ه ه

ﻣﺮﺩﻡ ﺑﺴﻴﺎﺭ ﺑﻮﺩﻧﺪ ﻭ ﺑﺎ ﻫﻢ ﺩﺭ ﺟﻨﮓ ﺷﺪﻧﺪ ﻭ ﺑﺴﻴﺎﺭ ﺍﺯ ﻣﺮﺩﻡ ﺑﻴﺎﺑﺎﻥ ﺑﻜﺸﺘﻨﺪ ﻭ ﺑﺴﻴﺎﺭ ﺍﺯ ﺍﻳﺸﺎﻥ ﺑﺮ ﺩﺳﺖ ﻣﺎ ﻛﺸﺘﻪ ﺷﺪﻧﺪ ﻭ ﺑﺴﻴﺎﺭ ﺍﺯ ﺍﻳﺸﺎﻥ ﺑﺮ ﺩﺳﺖ ﻣﺴﻠﻤﺎﻧﺎﻥ ﻛﺸﺘﻪ ﺷﺪﻧﺪ ﻭ ﺑﺴﻴﺎﺭ ﺍﺯ ﺍﻳﺸﺎﻥ ﺑﺮ ﺩﺳﺖ ﻣﺴﻠﻤﺎﻧﺎﻥ ﺍﺳﻴﺮ

ﻣﺸﻮﺭ ﻣﻌﻤﻦ ﻭ ﻣﺮﻭﺭﻭﺩﻩ ﺳﻼﻡ
ﻣﻌﻠﻢ ﺩﺳﺘﻮﺱ ﻣﺪﺭﻭﺱ ﻋﺴﺮ ﻭﻫﻠﻢ
ﺍﺭﺳﻄﻮ ﻋﺴﺮ ﻭﻫﻠﻢ ﺳﻴﺮﻭ ﻣﺪﺭ
ﺭﺍﺳﻄﻮ ﻋﺴﺮ ﻭﻫﻠﻢ ﺭﻣﺲ
ﻋﺴﺮ ﻣﺪﺭ ﻣﻌﻠﻢ ﺩﺳﺘﻮﺱ ﻣﺪﺭ
ﻫﻴﺮﻭﻭﺱ ﻣﻌﻠﻢ ﺭﻣﺲ ﻭﻫﻠﻢ ﻭﺩﺩﻭ
ﻣﻌﻠﻢ ﻭ ﻭﺩﺩﻭ ﻫﻴﺮﻭﻭﺱ ﻣﺪﺭ ﻣﻌﻠﻢ
ﺳﻮ ﻫﻴﺮﻭﻭﺱ ﻭﺩﺩﻭ ﻫﻴﺮﻭﻭﺱ
ﻣﺪﺭ ﻣﻌﻠﻢ ﻭ ﻭﺩﺩﻭ ﻫﻴﺮﻭﻭﺱ
ﻣﻌﻠﻢ ﻣﺪﺭ ﻣﻌﻠﻢ ﺭﻣﺲ ﻭﻫﻠﻢ
ﺳﻮ ﻫﻴﺮﻭﻭﺱ ﻭﺩﺩﻭ ﻫﻴﺮﻭﻭﺱ
ﻣﺪﺭ ﻣﻌﻠﻢ ﻭ ﻭﺩﺩﻭ ﻫﻴﺮﻭﻭﺱ
ﻣﻌﻠﻢ ﻣﺪﺭ ﻣﻌﻠﻢ ﺭﻣﺲ ﻭﻫﻠﻢ
ﻫﻴﺮﻭﻭﺱ ﻣﻌﻠﻢ ﺭﻣﺲ ﻭﻫﻠﻢ ﻭﺩﺩﻭ
ﻣﻌﻠﻢ ﻭ ﻭﺩﺩﻭ ﻫﻴﺮﻭﻭﺱ ﻣﺪﺭ
ﻣﻌﻠﻢ ﻣﺪﺭ ﻣﻌﻠﻢ ﺭﻣﺲ ﻭﻫﻠﻢ
ﻫﻴﺮﻭﻭﺱ ﻣﻌﻠﻢ ﺭﻣﺲ ﻭﻫﻠﻢ ﻭﺩﺩﻭ
ﻣﻌﻠﻢ ﻭ ﻭﺩﺩﻭ ﻫﻴﺮﻭﻭﺱ ﻣﺪﺭ
ﻣﻌﻠﻢ ﻣﺪﺭ ﻣﻌﻠﻢ ﺭﻣﺲ ﻭﻫﻠﻢ

ཐུགས་རྗེ་ཆེན་པོ་ཀུན་ཏུ་བཟང་པོ་ཡི་ཞིང་ཁམས་ཀྱི་ཕྱོགས་ཐམས་ཅད་ན་གནས་པ་ཡི་
དེ་བཞིན་གཤེགས་པ་དགྲ་བཅོམ་པ་ཡང་དག་པར་རྫོགས་པའི་སངས་རྒྱས་ཐམས་ཅད་
ལ་ཕྱག་འཚལ་ལོ། །ཇི་སྲིད་ཀུན་ཏུ་བཟང་པོ་ཡི་སྨོན་ལམ་ཆེན་པོ་འདི་ཡང་
ཇི་སྲིད་ཀུན་ཏུ་བཟང་པོ་ཡི་སྨོན་ལམ་ཆེན་པོ་འདི་ཡང་
ཇི་སྲིད་ཀུན་ཏུ་བཟང་པོ་ཡི་སྨོན་ལམ་ཆེན་པོ་འདི་ཡང་

ᠰᠡᠭᠦᠳᠡᠷ ᠪᠣᠯᠵᠤ ᠪᠠᠶᠢᠨ᠎ᠠ᠃ ᠲᠡᠭᠦᠨ ᠤ ᠬᠣᠶᠢᠨ᠎ᠠ ᠪᠠᠭᠰᠢ ᠨᠢ ᠬᠡᠯᠡᠪᠡ

ردیف حصه سیستم سیو
هیپ دی ن هلو سیو سیم
سیستم سیو ر حصه سیو هیپ
سیو سیستم ر حصه سیو هیپ

ཀཀཀ

صيام رمضان

०	१	२	३	४	५	६
५८	५१	५२	५३	५४	५५	५६
२००	१९०	१८०	१७०	१६०	१५०	१४०
७	७१०	७२०	७३०	७४०	७५०	७६०
३०	३१	३२	३३	३४	३५	३६
३०	२९	२८	२७	२६	२५	२४

حسبانیون ؛ سم حرفی حدیث

حرف دوم سم

سم حرفی حدیث

سم حرفی حدیث

سم حرفی حدیث

ولا يجوز أن يكون الله تعالى
ولا يجوز أن يكون الله تعالى
ولا يجوز أن يكون الله تعالى
ولا يجوز أن يكون الله تعالى
ولا يجوز أن يكون الله تعالى
ولا يجوز أن يكون الله تعالى
ولا يجوز أن يكون الله تعالى
ولا يجوز أن يكون الله تعالى
ولا يجوز أن يكون الله تعالى
ولا يجوز أن يكون الله تعالى
ولا يجوز أن يكون الله تعالى
ولا يجوز أن يكون الله تعالى

وسلم صلى الله عليه وسلم
" " "
صلى الله عليه وسلم
صلى الله عليه وسلم
صلى الله عليه وسلم

دیدن سوسن و سنبل را و دیگر سبزه‌ها
و گل‌ها و ریاحین و درختان میوه‌دار
و بی‌میوه و سرو و صنوبر و چنار
و بید و غیر آن و دیدن آب روان
و چشمه‌ها و جویبارها و آبشارها
و دیدن ماهی‌ها و مرغان آبی
و دیدن آسیاها و آسیابان
و دیدن کشتی‌ها و کشتیبان
و دیدن کوه‌ها و سنگ‌ها و معدن‌ها
و دیدن کوه‌ها و سنگ‌ها و معدن‌ها
و دیدن کوه‌ها و سنگ‌ها و معدن‌ها
و دیدن کوه‌ها و سنگ‌ها و معدن‌ها
و دیدن کوه‌ها و سنگ‌ها و معدن‌ها

ᠬᠠᠭᠠᠨ ᠤᠯᠤᠰ ᠤᠨ ᠵᠠᠰᠠᠭ ᠤᠨ ᠶᠡᠬᠡ ᠪᠠᠭᠴᠤᠯ ᠤᠨ ᠵᠠᠭᠰᠠᠯ ᠳᠤ ᠤᠯᠠᠭᠠᠨ ᠪᠠᠭᠠᠭᠠᠷ ᠤᠨ ᠬᠤᠷᠠᠯ ᠢ ᠵᠠᠷᠯᠢᠭᠯᠠᠵᠤ ᠪᠠᠢᠭᠤᠯᠤᠭᠰᠠᠨ ᠪᠠᠢᠳᠠᠯ ᠢ ᠲᠡᠮᠳᠡᠭᠯᠡᠵᠤ ᠪᠠᠢᠭᠤᠯᠤᠭᠰᠠᠨ ᠤ ᠵᠠᠷᠯᠢᠭ ᠤᠨ ᠳᠤᠭᠠᠷ ᠪᠠᠭᠠᠭᠠᠷ ᠤᠨ ᠬᠤᠷᠠ

ربيع الآخر سنة ١٣٠٠ هـ

جمادى الأولى سنة ١٣٠٠ هـ

جمادى الآخرة سنة ١٣٠٠ هـ

رجب سنة ١٣٠٠ هـ

شعبان سنة ١٣٠٠ هـ

رمضان سنة ١٣٠٠ هـ

شوال سنة ١٣٠٠ هـ

ذو القعدة سنة ١٣٠٠ هـ

ذو الحجة سنة ١٣٠٠ هـ

المحرم سنة ١٣٠١ هـ

صفر سنة ١٣٠١ هـ

ربيع الأول سنة ١٣٠١ هـ

ᠮᠣᠩᠭᠣᠯ ᠪᠢᠴᠢᠭ ᠤᠨ ᠲᠣᠭᠲᠠᠪᠤᠷᠢ ᠳᠤ ᠪᠠᠢᠭᠤᠯᠤᠭᠰᠠᠨ ᠪᠣᠯᠪᠠᠰᠤ ᠮᠣᠩᠭᠣᠯ ᠪᠢᠴᠢᠭ ᠤᠨ ᠲᠣᠭᠲᠠᠪᠤᠷᠢ ᠳᠤ ᠪᠠᠢᠭᠤᠯᠤᠭᠰᠠᠨ ᠪᠣᠯᠪᠠᠰᠤ

ᠮᠣᠩᠭᠣᠯ ᠪᠢᠴᠢᠭ ᠤᠨ ᠲᠣᠭᠲᠠᠪᠤᠷᠢ ᠳᠤ ᠪᠠᠢᠭᠤᠯᠤᠭᠰᠠᠨ ᠪᠣᠯᠪᠠᠰᠤ ᠮᠣᠩᠭᠣᠯ ᠪᠢᠴᠢᠭ ᠤᠨ ᠲᠣᠭᠲᠠᠪᠤᠷᠢ ᠳᠤ ᠪᠠᠢᠭᠤᠯᠤᠭᠰᠠᠨ ᠪᠣᠯᠪᠠᠰᠤ

ᠮᠣᠩᠭᠣᠯ ᠪᠢᠴᠢᠭ ᠤᠨ ᠲᠣᠭᠲᠠᠪᠤᠷᠢ ᠳᠤ ᠪᠠᠢᠭᠤᠯᠤᠭᠰᠠᠨ ᠪᠣᠯᠪᠠᠰᠤ ᠮᠣᠩᠭᠣᠯ ᠪᠢᠴᠢᠭ ᠤᠨ ᠲᠣᠭᠲᠠᠪᠤᠷᠢ ᠳᠤ ᠪᠠᠢᠭᠤᠯᠤᠭᠰᠠᠨ ᠪᠣᠯᠪᠠᠰᠤ

ᠮᠣᠩᠭᠣᠯ ᠪᠢᠴᠢᠭ ᠤᠨ ᠲᠣᠭᠲᠠᠪᠤᠷᠢ ᠳᠤ ᠪᠠᠢᠭᠤᠯᠤᠭᠰᠠᠨ ᠪᠣᠯᠪᠠᠰᠤ ᠮᠣᠩᠭᠣᠯ ᠪᠢᠴᠢᠭ ᠤᠨ ᠲᠣᠭᠲᠠᠪᠤᠷᠢ ᠳᠤ ᠪᠠᠢᠭᠤᠯᠤᠭᠰᠠᠨ ᠪᠣᠯᠪᠠᠰᠤ

ᠮᠣᠩᠭᠣᠯ ᠪᠢᠴᠢᠭ ᠤᠨ ᠲᠣᠭᠲᠠᠪᠤᠷᠢ ᠳᠤ ᠪᠠᠢᠭᠤᠯᠤᠭᠰᠠᠨ ᠪᠣᠯᠪᠠᠰᠤ ᠮᠣᠩᠭᠣᠯ ᠪᠢᠴᠢᠭ ᠤᠨ ᠲᠣᠭᠲᠠᠪᠤᠷᠢ ᠳᠤ ᠪᠠᠢᠭᠤᠯᠤᠭᠰᠠᠨ ᠪᠣᠯᠪᠠᠰᠤ

ᠮᠣᠩᠭᠣᠯ ᠪᠢᠴᠢᠭ ᠤᠨ ᠲᠣᠭᠲᠠᠪᠤᠷᠢ ᠳᠤ ᠪᠠᠢᠭᠤᠯᠤᠭᠰᠠᠨ ᠪᠣᠯᠪᠠᠰᠤ ᠮᠣᠩᠭᠣᠯ ᠪᠢᠴᠢᠭ ᠤᠨ ᠲᠣᠭᠲᠠᠪᠤᠷᠢ ᠳᠤ ᠪᠠᠢᠭᠤᠯᠤᠭᠰᠠᠨ ᠪᠣᠯᠪᠠᠰᠤ

ᠮᠣᠩᠭᠣᠯ ᠪᠢᠴᠢᠭ ᠤᠨ ᠲᠣᠭᠲᠠᠪᠤᠷᠢ ᠳᠤ ᠪᠠᠢᠭᠤᠯᠤᠭᠰᠠᠨ ᠪᠣᠯᠪᠠᠰᠤ ᠮᠣᠩᠭᠣᠯ ᠪᠢᠴᠢᠭ ᠤᠨ ᠲᠣᠭᠲᠠᠪᠤᠷᠢ ᠳᠤ ᠪᠠᠢᠭᠤᠯᠤᠭᠰᠠᠨ ᠪᠣᠯᠪᠠᠰᠤ

ᠮᠣᠩᠭᠣᠯ ᠪᠢᠴᠢᠭ ᠤᠨ ᠲᠣᠭᠲᠠᠪᠤᠷᠢ ᠳᠤ ᠪᠠᠢᠭᠤᠯᠤᠭᠰᠠᠨ ᠪᠣᠯᠪᠠᠰᠤ ᠮᠣᠩᠭᠣᠯ ᠪᠢᠴᠢᠭ ᠤᠨ ᠲᠣᠭᠲᠠᠪᠤᠷᠢ ᠳᠤ ᠪᠠᠢᠭᠤᠯᠤᠭᠰᠠᠨ ᠪᠣᠯᠪᠠᠰᠤ

ᠰᠤᠭᠤᠷᠪᠠ ᠪᠤᠭᠤᠰᠤ ᠶᠡᠬᠡ ᠪᠤᠭᠤᠰᠤ ᠪᠠᠭᠠ ᠪᠤᠭᠤᠰᠤ ᠬᠤᠶᠠᠷ ᠪᠤᠭᠤᠰᠤ ᠲᠠᠪᠤ ᠪᠤᠭᠤᠰᠤ ᠵᠢᠷᠭᠤᠭ᠎ᠠ

ᠳᠤᠤᠷᠠᠭᠠᠨ ᠬᠠᠭᠤᠴᠢᠨ ᠪᠤᠶᠠᠨ ᠪᠤᠶᠠᠨ ᠪᠤᠶᠠ

۱۳۵۲/۵۵۵

٤	٩	٢
٣	٥	٧
٨	١	٦

ﻣﺎﻟﻴﺎﺕ ﺳﺎﻝ ﺟﺎﺭﻱ ﺑﺎﻳﺪ ﺩﺭ ﻣﺎﻩ ﺍﻭﻝ ﺳﺎﻝ ﺑﻌﺪ ﺍﺯ ﺳﺎﻝ ﺟﺎﺭﻱ ﺑﻪ ﺗﻤﺎﻡ ﺑﺪﻫﻨﺪ
ﻭ ﺍﮔﺮ ﺩﺭ ﻣﺎﻩ ﺍﻭﻝ ﻧﺪﻫﻨﺪ ﺩﺭ ﻣﺎﻩ ﺩﻭﻡ ﺑﺪﻫﻨﺪ ﻭ ﺍﮔﺮ ﺩﺭ ﻣﺎﻩ ﺩﻭﻡ ﻧﺪﻫﻨﺪ
ﺩﺭ ﻣﺎﻩ ﺳﻴﻢ ﺑﺪﻫﻨﺪ ﻭ ﺍﮔﺮ ﺩﺭ ﻣﺎﻩ ﺳﻴﻢ ﻧﺪﻫﻨﺪ ﺩﺭ ﻣﺎﻩ ﭼﻬﺎﺭﻡ ﺑﺪﻫﻨﺪ
ﻭ ﺍﮔﺮ ﺩﺭ ﻣﺎﻩ ﭼﻬﺎﺭﻡ ﻧﺪﻫﻨﺪ ﺩﺭ ﻣﺎﻩ ﭘﻨﺠﻢ ﺑﺪﻫﻨﺪ ﻭ ﺍﮔﺮ ﺩﺭ ﻣﺎﻩ ﭘﻨﺠﻢ
ﻧﺪﻫﻨﺪ ﺩﺭ ﻣﺎﻩ ﺷﺸﻢ ﺑﺪﻫﻨﺪ ﻭ ﺍﮔﺮ ﺩﺭ ﻣﺎﻩ ﺷﺸﻢ ﻧﺪﻫﻨﺪ ﺩﺭ ﻣﺎﻩ ﻫﻔﺘﻢ
ﺑﺪﻫﻨﺪ ﻭ ﺍﮔﺮ ﺩﺭ ﻣﺎﻩ ﻫﻔﺘﻢ ﻧﺪﻫﻨﺪ ﺩﺭ ﻣﺎﻩ ﻫﺸﺘﻢ ﺑﺪﻫﻨﺪ ﻭ ﺍﮔﺮ ﺩﺭ ﻣﺎﻩ
ﻫﺸﺘﻢ ﻧﺪﻫﻨﺪ ﺩﺭ ﻣﺎﻩ ﻧﻬﻢ ﺑﺪﻫﻨﺪ ﻭ ﺍﮔﺮ ﺩﺭ ﻣﺎﻩ ﻧﻬﻢ ﻧﺪﻫﻨﺪ ﺩﺭ ﻣﺎﻩ ﺩﻫﻢ
ﺑﺪﻫﻨﺪ ﻭ ﺍﮔﺮ ﺩﺭ ﻣﺎﻩ ﺩﻫﻢ ﻧﺪﻫﻨﺪ ﺩﺭ ﻣﺎﻩ ﻳﺎﺯﺩﻫﻢ ﺑﺪﻫﻨﺪ ﻭ ﺍﮔﺮ ﺩﺭ ﻣﺎﻩ
ﻳﺎﺯﺩﻫﻢ ﻧﺪﻫﻨﺪ ﺩﺭ ﻣﺎﻩ ﺩﻭﺍﺯﺩﻫﻢ ﺑﺪﻫﻨﺪ ﻭ ﺍﮔﺮ ﺩﺭ ﻣﺎﻩ ﺩﻭﺍﺯﺩﻫﻢ ﻧﺪﻫﻨﺪ
ﺩﺭ ﻣﺎﻩ ﺳﻴﺰﺩﻫﻢ ﺑﺪﻫﻨﺪ ﻭ ﺍﮔﺮ ﺩﺭ ﻣﺎﻩ ﺳﻴﺰﺩﻫﻢ ﻧﺪﻫﻨﺪ ﺩﺭ ﻣﺎﻩ ﭼﻬﺎﺭﺩﻫﻢ
ﺑﺪﻫﻨﺪ ﻭ ﺍﮔﺮ ﺩﺭ ﻣﺎﻩ ﭼﻬﺎﺭﺩﻫﻢ ﻧﺪﻫﻨﺪ ﺩﺭ ﻣﺎﻩ ﭘﺎﻧﺰﺩﻫﻢ ﺑﺪﻫﻨﺪ ﻭ ﺍﮔﺮ
ﺩﺭ ﻣﺎﻩ ﭘﺎﻧﺰﺩﻫﻢ ﻧﺪﻫﻨﺪ ﺩﺭ ﻣﺎﻩ ﺷﺎﻧﺰﺩﻫﻢ ﺑﺪﻫﻨﺪ ﻭ ﺍﮔﺮ ﺩﺭ ﻣﺎﻩ ﺷﺎﻧﺰﺩﻫﻢ
ﻧﺪﻫﻨﺪ ﺩﺭ ﻣﺎﻩ ﻫﻔﺪﻫﻢ ﺑﺪﻫﻨﺪ ﻭ ﺍﮔﺮ ﺩﺭ ﻣﺎﻩ ﻫﻔﺪﻫﻢ ﻧﺪﻫﻨﺪ ﺩﺭ ﻣﺎﻩ
ﻫﺠﺪﻫﻢ ﺑﺪﻫﻨﺪ ﻭ ﺍﮔﺮ ﺩﺭ ﻣﺎﻩ ﻫﺠﺪﻫﻢ ﻧﺪﻫﻨﺪ ﺩﺭ ﻣﺎﻩ ﻧﻮﺯﺩﻫﻢ ﺑﺪﻫﻨﺪ ﻭ
ﺍﮔﺮ ﺩﺭ ﻣﺎﻩ ﻧﻮﺯﺩﻫﻢ ﻧﺪﻫﻨﺪ ﺩﺭ ﻣﺎﻩ ﺑﻴﺴﺘﻢ ﺑﺪﻫﻨﺪ ﻭ ﺍﮔﺮ ﺩﺭ ﻣﺎﻩ ﺑﻴﺴﺘﻢ
ﻧﺪﻫﻨﺪ ﺩﺭ ﻣﺎﻩ ﺑﻴﺴﺖ ﻭ ﻳﻜﻢ ﺑﺪﻫﻨﺪ ﻭ ﺍﮔﺮ ﺩﺭ ﻣﺎﻩ ﺑﻴﺴﺖ ﻭ ﻳﻜﻢ ﻧﺪﻫﻨﺪ
ﺩﺭ ﻣﺎﻩ ﺑﻴﺴﺖ ﻭ ﺩﻭﻡ ﺑﺪﻫﻨﺪ ﻭ ﺍﮔﺮ ﺩﺭ ﻣﺎﻩ ﺑﻴﺴﺖ ﻭ ﺩﻭﻡ ﻧﺪﻫﻨﺪ ﺩﺭ ﻣﺎﻩ
ﺑﻴﺴﺖ ﻭ ﺳﻴﻢ ﺑﺪﻫﻨﺪ ﻭ ﺍﮔﺮ ﺩﺭ ﻣﺎﻩ ﺑﻴﺴﺖ ﻭ ﺳﻴﻢ ﻧﺪﻫﻨﺪ ﺩﺭ ﻣﺎﻩ ﺑﻴﺴﺖ ﻭ
ﭼﻬﺎﺭﻡ ﺑﺪﻫﻨﺪ ﻭ ﺍﮔﺮ ﺩﺭ ﻣﺎﻩ ﺑﻴﺴﺖ ﻭ ﭼﻬﺎﺭﻡ ﻧﺪﻫﻨﺪ ﺩﺭ ﻣﺎﻩ ﺑﻴﺴﺖ ﻭ
ﭘﻨﺠﻢ ﺑﺪﻫﻨﺪ ﻭ ﺍﮔﺮ ﺩﺭ ﻣﺎﻩ ﺑﻴﺴﺖ ﻭ ﭘﻨﺠﻢ ﻧﺪﻫﻨﺪ ﺩﺭ ﻣﺎﻩ ﺑﻴﺴﺖ ﻭ
ﺷﺸﻢ ﺑﺪﻫﻨﺪ ﻭ ﺍﮔﺮ ﺩﺭ ﻣﺎﻩ ﺑﻴﺴﺖ ﻭ ﺷﺸﻢ ﻧﺪﻫﻨﺪ ﺩﺭ ﻣﺎﻩ ﺑﻴﺴﺖ ﻭ
ﻫﻔﺘﻢ ﺑﺪﻫﻨﺪ ﻭ ﺍﮔﺮ ﺩﺭ ﻣﺎﻩ ﺑﻴﺴﺖ ﻭ ﻫﻔﺘﻢ ﻧﺪﻫﻨﺪ ﺩﺭ ﻣﺎﻩ ﺑﻴﺴﺖ ﻭ
ﻫﺸﺘﻢ ﺑﺪﻫﻨﺪ ﻭ ﺍﮔﺮ ﺩﺭ ﻣﺎﻩ ﺑﻴﺴﺖ ﻭ ﻫﺸﺘﻢ ﻧﺪﻫﻨﺪ ﺩﺭ ﻣﺎﻩ ﺑﻴﺴﺖ ﻭ
ﻧﻬﻢ ﺑﺪﻫﻨﺪ ﻭ ﺍﮔﺮ ﺩﺭ ﻣﺎﻩ ﺑﻴﺴﺖ ﻭ ﻧﻬﻢ ﻧﺪﻫﻨﺪ ﺩﺭ ﻣﺎﻩ ﺳﻲ ﺑﺪﻫﻨﺪ

ﺍﻟﺤﻤﺪ ﷲ ﺭﺏ ﺍﻟﻌﺎﻟﻤﻴﻦ

| | | |

۰	۰
۲	۲
۳	۳
۴	۴
۵	۵
۶	۶
۷	۷
۸	۸
۹	۹
۱۰	۱۰
۱۱	۱۱
۱۲	۱۲
۱۳	۱۳
۱۴	۱۴
۱۵	۱۵
۱۶	۱۶
۱۷	۱۷
۱۸	۱۸
۱۹	۱۹
۲۰	۲۰

ولیکن ر
مخوض ر
اخرین مخیبه
و
ولی مخیبه رسلم
مخیبه
مخیبه مع سلم رسلم
مخیبه رسلم

ᠪᠢᠴᠢᠭ᠍ ᠳᠥᠷᠪᠡᠨ

ಕಂ	ಕಂ	ಕಂ	ಕಂ

جمعیت دعوت

٠	٠	٠	٠	٠	٠	٠	٠

ه ر ه ه ر ه ه ر ه

هی

ی

عسیس و احدی هیسیم و سیس سیس سیم

مدهوسم سیسوس مم سیسیم مدهم

هدم ر سوسم سوسیس سوسیس مدهم رزم

مدهم + سیسیس مدهم

+

مدهم + هیسیس و سیسیس هی + مدهم ر

هدوس + سیسیس سیسیس + هیم

هدوس ر × سیسیم = سوس ر

هدوس

ومن كان منكم مريضا او على سفر فعدة من ايام اخر يريد الله بكم اليسر ولا يريد بكم العسر ولتكملوا العدة ولتكبروا الله على ما هداكم ولعلكم تشكرون واذا سالك عبادي عني فاني قريب اجيب دعوة الداع اذا دعان فليستجيبوا لي وليؤمنوا بي لعلهم يرشدون احل لكم ليلة الصيام الرفث الى نسائكم هن لباس لكم وانتم لباس لهن علم الله انكم كنتم تختانون انفسكم فتاب عليكم وعفا عنكم فالئن باشروهن وابتغوا ما كتب الله لكم وكلوا واشربوا حتى يتبين لكم الخيط الابيض من الخيط الاسود من الفجر ثم اتموا الصيام الى الليل ولا تباشروهن وانتم عاكفون في المساجد تلك حدود الله فلا تقربوها كذلك يبين الله اياته للناس لعلهم يتقون ولا تاكلوا اموالكم بينكم بالباطل وتدلوا بها الى الحكام لتاكلوا فريقا من اموال الناس بالاثم وانتم تعلمون يسالونك عن الاهلة قل هي مواقيت للناس والحج وليس البر بان تاتوا البيوت من ظهورها ولكن البر من اتقى وأتوا البيوت من ابوابها واتقوا الله لعلكم تفلحون وقاتلوا في سبيل الله الذين يقاتلونكم ولا تعتدوا ان الله لا يحب المعتدين واقتلوهم حيث ثقفتموهم واخرجوهم من حيث اخرجوكم والفتنة اشد من القتل ولا تقاتلوهم عند المسجد الحرام حتى يقاتلوكم فيه فان قاتلوكم فاقتلوهم كذلك جزاء الكافرين فان انتهوا فان الله غفور رحيم وقاتلوهم حتى لا تكون فتنة ويكون الدين لله فان انتهوا فلا عدوان الا على الظالمين الشهر الحرام بالشهر الحرام والحرمات قصاص فمن اعتدى عليكم فاعتدوا عليه بمثل ما اعتدى عليكم واتقوا الله واعلموا ان الله مع المتقين وانفقوا في سبيل الله ولا تلقوا بايديكم الى التهلكة واحسنوا ان الله يحب المحسنين وأتموا الحج والعمرة لله فان احصرتم فما استيسر من الهدي ولا تحلقوا رؤسكم حتى يبلغ الهدي محله فمن كان منكم مريضا او به اذى من راسه ففدية من صيام او صدقة او نسك فاذا امنتم فمن تمتع بالعمرة الى الحج فما استيسر من الهدي فمن لم يجد فصيام ثلثة ايام في الحج وسبعة اذا رجعتم تلك عشرة كاملة ذلك لمن لم يكن اهله حاضري المسجد الحرام واتقوا الله واعلموا ان الله شديد العقاب الحج اشهر معلومات فمن فرض فيهن الحج فلا رفث ولا فسوق ولا جدال في الحج وما تفعلوا من خير يعلمه الله وتزودوا فان خير الزاد التقوى واتقون يا اولي الالباب ليس عليكم جناح ان تبتغوا فضلا من ربكم فاذا افضتم من عرفات فاذكروا الله عند المشعر الحرام واذكروه كما هداكم وان كنتم من قبله لمن الضالين ثم افيضوا من حيث افاض الناس واستغفروا الله ان الله غفور رحيم فاذا قضيتم مناسككم فاذكروا الله كذكركم اباءكم او اشد ذكرا فمن الناس من يقول ربنا اتنا في الدنيا وما له في الاخرة من خلاق ومنهم من يقول ربنا اتنا في الدنيا حسنة وفي الاخرة حسنة وقنا عذاب النار اولئك لهم نصيب مما كسبوا والله سريع الحساب واذكروا الله في ايام معدودات فمن تعجل في يومين فلا اثم عليه ومن تاخر فلا اثم عليه لمن اتقى واتقوا الله واعلموا انكم اليه تحشرون ومن الناس من يعجبك قوله في الحياة الدنيا ويشهد الله على ما في قلبه وهو الد الخصام واذا تولى سعى في الارض ليفسد فيها ويهلك الحرث والنسل والله لا يحب الفساد واذا قيل له اتق الله اخذته العزة بالاثم فحسبه جهنم ولبئس المهاد ومن الناس من يشري نفسه ابتغاء مرضات الله والله رؤف بالعباد يا ايها الذين امنوا ادخلوا في السلم كافة ولا تتبعوا خطوات الشيطان انه لكم عدو مبين فان زللتم من بعد ما جاءتكم البينات فاعلموا ان الله عزيز حكيم هل ينظرون الا ان ياتيهم الله في ظلل من الغمام والملئكة وقضي الامر والى الله ترجع الامور سل بني اسرائيل كم اتيناهم من اية بينة ومن يبدل نعمة الله من بعد ما جاءته فان الله شديد العقاب زين للذين كفروا الحياة الدنيا ويسخرون من الذين امنوا والذين اتقوا فوقهم يوم القيمة والله يرزق من يشاء بغير حساب كان الناس امة واحدة فبعث الله النبيين مبشرين ومنذرين وانزل معهم الكتب بالحق ليحكم بين الناس فيما اختلفوا فيه وما اختلف فيه الا الذين اوتوه من بعد ما جاءتهم البينات بغيا بينهم فهدى الله الذين امنوا لما اختلفوا فيه من الحق باذنه والله يهدي من يشاء الى صراط مستقيم ام حسبتم ان تدخلوا الجنة ولما ياتكم مثل الذين خلوا من قبلكم مستهم البأساء والضراء وزلزلوا حتى يقول الرسول والذين امنوا معه متى نصر الله الا ان نصر الله قريب يسالونك ماذا ينفقون قل ما انفقتم من خير فللوالدين والاقربين واليتمى والمساكين وابن السبيل وما تفعلوا من خير فان الله به عليم كتب عليكم القتال وهو كره لكم وعسى ان تكرهوا شيئا وهو خير لكم وعسى ان تحبوا شيئا وهو شر لكم والله يعلم وانتم لا تعلمون يسالونك عن الشهر الحرام قتال فيه قل قتال فيه كبير وصد عن سبيل الله وكفر به والمسجد الحرام واخراج اهله منه اكبر عند الله والفتنة اكبر من القتل ولا يزالون يقاتلونكم حتى يردوكم عن دينكم ان استطاعوا ومن يرتدد منكم عن دينه فيمت وهو كافر فاولئك حبطت اعمالهم في الدنيا والاخرة واولئك اصحاب النار هم فيها خالدون ان الذين امنوا والذين هاجروا وجاهدوا في سبيل الله اولئك يرجون رحمة الله والله غفور رحيم يسالونك عن الخمر والميسر قل فيهما اثم كبير ومنافع للناس واثمهما اكبر من نفعهما ويسالونك ماذا ينفقون قل العفو كذلك يبين الله لكم الايات لعلكم تتفكرون في الدنيا والاخرة ويسالونك عن اليتمى قل اصلاح لهم خير وان تخالطوهم فاخوانكم والله يعلم المفسد من المصلح ولو شاء الله لاعنتكم ان الله عزيز حكيم ولا تنكحوا المشركات حتى يؤمن ولامة مؤمنة خير من مشركة ولو اعجبتكم ولا تنكحوا المشركين حتى يؤمنوا ولعبد مؤمن خير من مشرك ولو اعجبكم اولئك يدعون الى النار والله يدعو الى الجنة والمغفرة باذنه ويبين اياته للناس لعلهم يتذكرون ويسالونك عن المحيض قل هو اذى فاعتزلوا النساء في المحيض ولا تقربوهن حتى يطهرن فاذا تطهرن فاتوهن من حيث امركم الله ان الله يحب التوابين ويحب المتطهرين نساؤكم حرث لكم فاتوا حرثكم انى شئتم وقدموا لانفسكم واتقوا الله واعلموا انكم ملقوه وبشر المؤمنين لا يؤاخذكم الله باللغو في ايمانكم ولكن يؤاخذكم بما كسبت قلوبكم والله غفور حليم للذين يؤلون من نسائهم تربص اربعة اشهر فان فاءو فان الله غفور رحيم وان عزموا الطلاق فان الله سميع عليم والمطلقات يتربصن بانفسهن ثلثة قروء ولا يحل لهن ان يكتمن ما خلق الله في ارحامهن ان كن يؤمن بالله واليوم الاخر وبعولتهن احق بردهن في ذلك ان ارادوا اصلاحا ولهن مثل الذي عليهن بالمعروف وللرجال عليهن درجة والله عزيز حكيم الطلاق مرتان فامساك بمعروف او تسريح باحسان ولا يحل لكم ان تاخذوا مما اتيتموهن شيئا الا ان يخافا الا يقيما حدود الله فان خفتم الا يقيما حدود الله فلا جناح عليهما فيما افتدت به تلك حدود الله فلا تعتدوها ومن يتعد حدود الله فاولئك هم الظالمون فان طلقها فلا تحل له من بعد حتى تنكح زوجا غيره فان طلقها فلا جناح عليهما ان يتراجعا ان ظنا ان يقيما حدود الله وتلك حدود الله يبينها لقوم يعلمون واذا طلقتم النساء فبلغن اجلهن فامسكوهن بمعروف او سرحوهن بمعروف ولا تمسكوهن ضرارا لتعتدوا ومن يفعل ذلك فقد ظلم نفسه ولا تتخذوا اية الله هزوا واذكروا نعمة الله عليكم وما انزل عليكم من الكتب والحكمة يعظكم به واتقوا الله واعلموا ان الله بكل شيء عليم واذا طلقتم النساء فبلغن اجلهن فلا تعضلوهن ان ينكحن ازواجهن اذا تراضوا بينهم بالمعروف ذلك يوعظ به من كان منكم يؤمن بالله واليوم الاخر ذلكم ازكى لكم واطهر والله يعلم وانتم لا تعلمون والوالدات يرضعن اولادهن حولين كاملين لمن اراد ان يتم الرضاعة وعلى المولود له رزقهن وكسوتهن بالمعروف لا تكلف نفس الا وسعها لا تضار والدة بولدها ولا مولود له بولده وعلى الوارث مثل ذلك فان اراد فصالا عن تراض منهما وتشاور فلا جناح عليهما وان اردتم ان تسترضعوا اولادكم فلا جناح عليكم اذا سلمتم ما اتيتم بالمعروف واتقوا الله واعلموا ان الله بما تعملون بصير والذين يتوفون منكم ويذرون ازواجا يتربصن بانفسهن اربعة اشهر وعشرا فاذا بلغن اجلهن فلا جناح عليكم فيما فعلن في انفسهن بالمعروف والله بما تعملون خبير ولا جناح عليكم فيما عرضتم به من خطبة النساء او اكننتم في انفسكم علم الله انكم ستذكرونهن ولكن لا تواعدوهن سرا الا ان تقولوا قولا معروفا ولا تعزموا عقدة النكاح حتى يبلغ الكتب اجله واعلموا ان الله يعلم ما في انفسكم فاحذروه واعلموا ان الله غفور حليم لا جناح عليكم ان طلقتم النساء ما لم تمسوهن او تفرضوا لهن فريضة ومتعوهن على الموسع قدره وعلى المقتر قدره متاعا بالمعروف حقا على المحسنين وان طلقتموهن من قبل ان تمسوهن وقد فرضتم لهن فريضة فنصف ما فرضتم الا ان يعفون او يعفو الذي بيده عقدة النكاح وان تعفوا اقرب للتقوى ولا تنسوا الفضل بينكم ان الله بما تعملون بصير حافظوا على الصلوات والصلوة الوسطى وقوموا لله قانتين فان خفتم فرجالا او ركبانا فاذا امنتم فاذكروا الله كما علمكم ما لم تكونوا تعلمون والذين يتوفون منكم ويذرون ازواجا وصية لازواجهم متاعا الى الحول غير اخراج فان خرجن فلا جناح عليكم في ما فعلن في انفسهن من معروف والله عزيز حكيم وللمطلقات متاع بالمعروف حقا على المتقين كذلك يبين الله لكم اياته لعلكم تعقلون الم تر الى الذين خرجوا من ديارهم وهم الوف حذر الموت فقال لهم الله موتوا ثم احياهم ان الله لذو فضل على الناس ولكن اكثر الناس لا يشكرون وقاتلوا في سبيل الله واعلموا ان الله سميع عليم من ذا الذي يقرض الله قرضا حسنا فيضعفه له اضعافا كثيرة والله يقبض ويبصط واليه ترجعون الم تر الى الملا من بني اسرائيل من بعد موسى اذ قالوا لنبي لهم ابعث لنا ملكا نقاتل في سبيل الله قال هل عسيتم ان كتب عليكم القتال الا تقاتلوا قالوا وما لنا الا نقاتل في سبيل الله وقد اخرجنا من ديارنا وابنائنا فلما كتب عليهم القتال تولوا الا قليلا منهم والله عليم بالظالمين وقال لهم نبيهم ان الله قد بعث لكم طالوت ملكا قالوا انى يكون له الملك علينا ونحن احق بالملك منه ولم يؤت سعة من المال قال ان الله اصطفاه عليكم وزاده بسطة في العلم والجسم والله يؤتي ملكه من يشاء والله واسع عليم وقال لهم نبيهم ان اية ملكه ان ياتيكم التابوت فيه سكينة من ربكم وبقية مما ترك ال موسى وال هرون تحمله الملئكة ان في ذلك لاية لكم ان كنتم مؤمنين فلما فصل طالوت بالجنود قال ان الله مبتليكم بنهر فمن شرب منه فليس مني ومن لم يطعمه فانه مني الا من اغترف غرفة بيده فشربوا منه الا قليلا منهم فلما جاوزه هو والذين امنوا معه قالوا لا طاقة لنا اليوم بجالوت وجنوده قال الذين يظنون انهم ملاقوا الله كم من فئة قليلة غلبت فئة كثيرة باذن الله والله مع الصابرين ولما برزوا لجالوت وجنوده قالوا ربنا افرغ علينا صبرا وثبت اقدامنا وانصرنا على القوم الكافرين فهزموهم باذن الله وقتل داود جالوت واتاه الله الملك والحكمة وعلمه مما يشاء ولولا دفع الله الناس بعضهم ببعض لفسدت الارض ولكن الله ذو فضل على العالمين تلك اية الله نتلوها عليك بالحق وانك لمن المرسلين تلك الرسل فضلنا بعضهم على بعض منهم من كلم الله ورفع بعضهم درجت وءاتينا عيسى ابن مريم البينات وايدناه بروح القدس ولو شاء الله ما اقتتل الذين من بعدهم من بعد ما جاءتهم البينات ولكن اختلفوا فمنهم من امن ومنهم من كفر ولو شاء الله ما اقتتلوا ولكن الله يفعل ما يريد يا ايها الذين امنوا انفقوا مما رزقناكم من قبل ان ياتي يوم لا بيع فيه ولا خلة ولا شفاعة والكفرون هم الظالمون الله لا اله الا هو الحي القيوم لا تاخذه سنة ولا نوم له ما في السموت وما في الارض من ذا الذي يشفع عنده الا باذنه يعلم ما بين ايديهم وما خلفهم ولا يحيطون بشيء من علمه الا بما شاء وسع كرسيه السموت والارض ولا يؤده حفظهما وهو العلي العظيم لا اكراه في الدين قد تبين الرشد من الغي فمن يكفر بالطغوت ويؤمن بالله فقد استمسك بالعروة الوثقى لا انفصام لها والله سميع عليم الله ولي الذين امنوا يخرجهم من الظلمت الى النور والذين كفروا اولياؤهم الطغوت يخرجونهم من النور الى الظلمت اولئك اصحاب النار هم فيها خالدون الم تر الى الذي حاج ابرهم في ربه ان اتاه الله الملك اذ قال ابرهم ربي الذي يحيي ويميت قال انا احيي وامت قال ابرهم فان الله ياتي بالشمس من المشرق فات بها من المغرب فبهت الذي كفر والله لا يهدي القوم الظالمين او كالذي مر على قرية وهي خاوية على عروشها قال انى يحيي هذه الله بعد موتها فاماته الله مائة عام ثم بعثه قال كم لبثت قال لبثت يوما او بعض يوم قال بل لبثت مائة عام فانظر الى طعامك وشرابك لم يتسنه وانظر الى حمارك ولنجعلك اية للناس وانظر الى العظام كيف ننشزها ثم نكسوها لحما فلما تبين له قال اعلم ان الله على كل شيء قدير واذ قال ابرهم رب ارني كيف تحيي الموتى قال اولم تؤمن قال بلى ولكن ليطمئن قلبي قال فخذ اربعة من الطير فصرهن اليك ثم اجعل على كل جبل منهن جزءا ثم ادعهن ياتينك سعيا واعلم ان الله عزيز حكيم مثل الذين ينفقون اموالهم في سبيل الله كمثل حبة انبتت سبع سنابل في كل سنبلة مائة حبة والله يضعف لمن يشاء والله واسع عليم الذين ينفقون اموالهم في سبيل الله ثم لا يتبعون ما انفقوا منا ولا اذى لهم اجرهم عند ربهم ولا خوف عليهم ولا هم يحزنون قول معروف ومغفرة خير من صدقة يتبعها اذى والله غني حليم يا ايها الذين امنوا لا تبطلوا صدقتكم بالمن والاذى كالذي ينفق ماله رئاء الناس ولا يؤمن بالله واليوم الاخر فمثله كمثل صفوان عليه تراب فاصابه وابل فتركه صلدا لا يقدرون على شيء مما كسبوا والله لا يهدي القوم الكفرين ومثل الذين ينفقون اموالهم ابتغاء مرضات الله وتثبيتا من انفسهم كمثل جنة بربوة اصابها وابل فاتت اكلها ضعفين فان لم يصبها وابل فطل والله بما تعملون بصير ايود احدكم ان تكون له جنة من نخيل واعناب تجري من تحتها الانهر له فيها من كل الثمرات واصابه الكبر ولذرية ضعفاء فاصابها اعصار فيه نار فاحترقت كذلك يبين الله لكم الايات لعلكم تتفكرون يا ايها الذين امنوا انفقوا من طيبت ما كسبتم ومما اخرجنا لكم من الارض ولا تيمموا الخبيث منه تنفقون ولستم باخذيه الا ان تغمضوا فيه واعلموا ان الله غني حميد الشيطان يعدكم الفقر ويامركم بالفحشاء والله يعدكم مغفرة منه وفضلا والله واسع عليم يؤتي الحكمة من يشاء ومن يؤت الحكمة فقد اوتي خيرا كثيرا وما يذكر الا اولوا الالباب وما انفقتم من نفقة او نذرتم من نذر فان الله يعلمه وما للظالمين من انصار ان تبدوا الصدقت فنعما هي وان تخفوها وتؤتوها الفقراء فهو خير لكم ويكفر عنكم من سيئاتكم والله بما تعملون خبير ليس عليك هداهم ولكن الله يهدي من يشاء وما تنفقوا من خير فلانفسكم وما تنفقون الا ابتغاء وجه الله وما تنفقوا من خير يوف اليكم وانتم لا تظلمون للفقراء الذين احصروا في سبيل الله لا يستطيعون ضربا في الارض يحسبهم الجاهل اغنياء من التعفف تعرفهم بسيمهم لا يسالون الناس الحافا وما تنفقوا من خير فان الله به عليم الذين ينفقون اموالهم بالليل والنهار سرا وعلانية فلهم اجرهم عند ربهم ولا خوف عليهم ولا هم يحزنون الذين ياكلون الربوا لا يقومون الا كما يقوم الذي يتخبطه الشيطان من المس ذلك بانهم قالوا انما البيع مثل الربوا واحل الله البيع وحرم الربوا فمن جاءه موعظة من ربه فانتهى فله ما سلف وامره الى الله ومن عاد فاولئك اصحاب النار هم فيها خالدون يمحق الله الربوا ويربي الصدقت والله لا يحب كل كفار اثيم ان الذين امنوا وعملوا الصلحت واقاموا الصلوة واتوا الزكوة لهم اجرهم عند ربهم ولا خوف عليهم ولا هم يحزنون يا ايها الذين امنوا اتقوا الله وذروا ما بقي من الربوا ان كنتم مؤمنين فان لم تفعلوا فاذنوا بحرب من الله ورسوله وان تبتم فلكم رءوس اموالكم لا تظلمون ولا تظلمون وان كان ذو عسرة فنظرة الى ميسرة وان تصدقوا خير لكم ان كنتم تعلمون واتقوا يوما ترجعون فيه الى الله ثم توفى كل نفس ما كسبت وهم لا يظلمون يا ايها الذين امنوا اذا تداينتم بدين الى اجل مسمى فاكتبوه وليكتب بينكم كاتب بالعدل ولا يابى كاتب ان يكتب كما علمه الله فليكتب وليملل الذي عليه الحق وليتق الله ربه ولا يبخس منه شيئا فان كان الذي عليه الحق سفيها او ضعيفا او لا يستطيع ان يملل هو فليملل وليه بالعدل واستشهدوا شهيدين من رجالكم فان لم يكونا رجلين فرجل وامراتان ممن ترضون من الشهداء ان تضل احدهما فتذكر احدهما الاخرى ولا يابى الشهداء اذا ما دعوا ولا تسئموا ان تكتبوه صغيرا او كبيرا الى اجله ذلكم اقسط عند الله واقوم للشهادة وادنى الا ترتابوا الا ان تكون تجرة حاضرة تديرونها بينكم فليس عليكم جناح الا تكتبوها واشهدوا اذا تبايعتم ولا يضار كاتب ولا شهيد وان تفعلوا فانه فسوق بكم واتقوا الله ويعلمكم الله والله بكل شيء عليم وان كنتم على سفر ولم تجدوا كاتبا فرهن مقبوضة فان امن بعضكم بعضا فليؤد الذي اؤتمن امانته وليتق الله ربه ولا تكتموا الشهادة ومن يكتمها فانه اثم قلبه والله بما تعملون عليم لله ما في السموت وما في الارض وان تبدوا ما في انفسكم او تخفوه يحاسبكم به الله فيغفر لمن يشاء ويعذب من يشاء والله على كل شيء قدير امن الرسول بما انزل اليه من ربه والمؤمنون كل امن بالله وملئكته وكتبه ورسله لا نفرق بين احد من رسله وقالوا سمعنا واطعنا غفرانك ربنا واليك المصير لا يكلف الله نفسا الا وسعها لها ما كسبت وعليها ما اكتسبت ربنا لا تؤاخذنا ان نسينا او اخطانا ربنا ولا تحمل علينا اصرا كما حملته على الذين من قبلنا ربنا ولا تحملنا ما لا طاقة لنا به واعف عنا واغفر لنا وارحمنا انت مولنا فانصرنا على القوم الكفرين

ᠪᠣᠯᠪᠠᠰᠤ ᠨᠢᠭᠡ ᠵᠠᠭᠠᠰ ᠪᠣᠯᠪᠠᠰᠤ ᠭᠤᠷᠪᠠ ᠵᠠᠭᠠᠰ ᠪᠣᠯᠪᠠᠰᠤ ᠳᠥᠷᠪᠡ ᠵᠠᠭᠠᠰ ᠪᠣᠯᠪᠠᠰᠤ ᠲᠠᠪᠤ ᠵᠠᠭᠠᠰ ᠪᠣᠯᠪᠠᠰᠤ ᠵᠢᠷᠭᠤᠭ᠎ᠠ

ابدلم

" " "

جلاسم د مصنعم حسدوس

سمس مسوس هم مصلس مصدره هي "

مصنعم حسدوس سدد "مصم مع

مع مصنفس مصدره هي "حسدد د

امبوه هي "مصم رصدلم هوس

رصدلم "مصم مصم حص ويراده

جلاسم مع دسدوس حرر ربيرد

حص مع دسدوس مس هيس "

ابلم مع دسدوس مس هيس

ابلم حص مس مبوس هيس هي "

مصنعم مع دسدوس "حوصلس مربع

مصلم حرر ربيرد رصيم هي "مصدلس

حرر ربيرد رصيم هي "مصدلس

مصلم مع دسدوس رمس هيس هي "

جلاسم مع مصنعم ر حص مع دسدوس

هيس هي "حص ر مع ابلم ر حص

ابلم حص مس ر دسدوس مس

جلاسم دسدوس حص "دن مصلم مع

حص مصدر ر مصدر

ابلم حص مس ر مصدر جلاسم دسدوس

" "

ابلم د مصنعم مس ر مصدر جلاسم هي

ی ۵ ۵ ۵

٢٥٤

حمد و مدر مسمسوس مد دن حم

ههه مد مدر مدم مد حمر

دم حمسم حمر مد حمد حمسوس

مدم و مسسس مد حمر حمر

حمسم حمر دم حمسم حمر و

حمسم حمر حمسم حمسوس

مدم مد حمر حمسوس

حمسم حمر حمسم

حمد و مدم مسسس مد حمر

حمسم حمر دم حمسم حمر

وحمسم حمسوس

حمسم حمر حمسم حمسوس

مدم مد حمر حمسوس

حمسم حمر حمسم

حمد و مدم مسسس مد حمر

حمسم حمر دم حمسم حمر

وحمسم حمسوس

حمسم حمر حمسم حمسوس

مدم مد حمر حمسوس

حمسم حمر حمسم

حمد و مدم مسسس مد حمر

حمسم حمر دم حمسم حمر

وحمسم حمسوس

حمسم حمر حمسم حمسوس

مدم مد حمر حمسوس

حمسم حمر حمسم

ستيستسس حمد سر رسوسو .
سسر و مصمر سوم سير و
سمم مر حسر د وس وسوسو
سسر عسر حمد ، بس ق
مسسسس دسوسو ، سم
حمس مر مصمد حسس د
سير مر وبر وس ، ،
سوم مصمم وسوسو ، حسس ا
حمد سمسم ، حسر حمد
وبر ، رسمس ر مصمر حمد
سسسسس حمد مسمم
سمسم حمد سوم سير
سم ، سر وسور ، سم و
وسوسو حسبب حمد
سسر ر وبر د حسوس
سمسر و حسبس دسوس ، ،
سوسو دسر حسبس ، مرم و
حمد مر سم سر حمد
سم و سم ر سس حمد ، ،
سر مر حمد حمد ق
مصمصم حمد مصمسم سوسو ،
رسوس ، رحمسم مصمسم سسبس ،

ཀཀཀ

ᠮᠣᠩᠭᠣᠯ ᠪᠢᠴᠢᠭ	ᠮᠣᠩᠭᠣᠯ ᠪᠢᠴᠢᠭ
ᠪᠣᠯᠪᠠᠰᠤᠷᠠᠭᠰᠠᠨ ᠤᠨ ᠳᠡᠭᠡᠳᠦ ᠵᠠᠰᠠᠭ ᠤᠨ ᠪᠠᠭᠴᠤᠳ ᠤᠨ ᠵᠠᠷᠯᠢᠭ ᠢᠶᠠᠷ ᠪᠢᠴᠢᠭᠰᠡᠨ ᠨᠣᠮᠤᠨ ᠤ ᠲᠣᠭᠲᠠᠪᠤᠷᠢ	ᠪᠣᠯᠪᠠᠰᠤᠷᠠᠭᠰᠠᠨ ᠤᠨ ᠳᠡᠭᠡᠳᠦ ᠵᠠᠰᠠᠭ ᠤᠨ ᠪᠠᠭᠴᠤᠳ ᠤᠨ ᠵᠠᠷᠯᠢᠭ ᠢᠶᠠᠷ ᠪᠢᠴᠢᠭᠰᠡᠨ ᠨᠣᠮᠤᠨ ᠤ ᠲᠣᠭᠲᠠᠪᠤᠷᠢ

ممممم ممممم ممممم ممممم

ممم ممم ممم

ممممم ممممم ممممم ممممم

ممم ممممم مم

ممم ممممم ممم ممم

ممممم ممممم ممممم ممم

ممم ممم ممم ممم

ممم ممم ممم ممم

ممم ممم ممم ممم

ممم ممم ممم ممم

ممم ممم ممم ممم

ممم ممم ممم ممم

ر
ر
ر
ر
ر
ر
ر
ر
ر
ر
ر
ر
ر
ر
ر
ر

ᠪᠣᠯᠪᠠᠰᠤ ᠬᠣᠭᠣᠷᠣᠨ ᠳᠤ ᠪᠠᠢᠭᠠᠭᠰᠠᠨ ᠪᠠᠢᠭᠤᠯᠯᠠᠭᠠ ᠪᠤᠶ

مقدم معلوم

مقدم مستحق مشروط دارد

مکمن هم مقدم مستحق

مقدم فی مستحق مقدم "

ᠪᠣᠯᠪᠠᠰᠤ᠂ ᠮᠣᠩᠭᠣᠯ ᠪᠣᠯᠪᠠᠰᠤ᠂ ᠪᠣᠣᠵᠣ

ཀུན་ཏུ་བཟང་པོ་ཡི་ཞིང་ཁམས་ཀྱི་ཐ་མ་ཡན་ཆད་ཀྱི་ཕྱོགས་ཀྱི་ཟླ་བ་ཐམས་ཅད་ཀྱི་ཐ་མ་ཡན་ཆད་ཀྱི་ཕྱོགས་ཀྱི་ཉི་མ་ཐམས་ཅད་ཀྱི་ཐ་མ་ཡན་ཆད་ཀྱི་ཕྱོགས་ཀྱི་རྒྱལ་པོ་ཐམས་ཅད་ཀྱི་ཐ་མ་ཡན་ཆད་ཀྱི་ཕྱོགས་ཀྱི་ཚངས་པ་ཐམས་ཅད་ཀྱི་ཐ་མ་ཡན་ཆད་ཀྱི་ཕྱོགས

ᠰᠡᠭᠦᠯᠡᠭᠡᠨ ᠳᠡᠭᠡᠭᠡᠭᠡᠨ ᠪᠠᠭᠤᠯᠭᠠᠭᠰᠠ

ᠰᠡᠭᠦᠯ ᠬᠡᠰᠡᠭ

ᠰᠡᠭᠦᠯ ᠬᠡᠰᠡᠭ ᠤᠨ ᠬᠡᠰᠡᠭ ᠵᠢᠨ ᠲᠣᠭᠲᠠᠭᠠᠯ ᠤᠨ ᠲᠡᠮᠳᠡᠭ

ﻣﺪﻣﺪﻣﺪ

ﻣﺪﻣﺪﻣﺪ ﻣﺪﻣﺪﻣﺪ ﻣﺪﻣﺪﻣﺪ

ﻣﺎﺭﺍﻥ ﺑﺮﺍﻱ ﺍﻭ ﺑﺨﻮﺍﻫﻴﻢ ﺗﺎ ﺍﻭ ﺭﺍ ﺑﺮ ﺍﻳﺸﺎﻥ ﺑﺮﺍﻧﺪ ﻭ ﺑﺎ ﺍﻭ ﺑﺠﻨﮓ ﺍﻳﺸﺎﻥ ﺭﻭﻳﻢ ﻭ ﺍﻭ ﺭﺍ ﺑﺮ ﺍﻳﺸﺎﻥ ﻇﻔﺮ ﺩﻫﻴﻢ ﺗﺎ ﺍﻳﺸﺎﻥ ﺭﺍ ﺑﻜﺸﺪ ﻭ ﺍﻳﺸﺎﻥ ﺍﻭ ﺭﺍ ﻧﻜﺸﻨﺪ ﻭ ﺍﻭ ﺑﺮ ﺍﻳﺸﺎﻥ ﻇﻔﺮ ﻧﻴﺎﺑﺪ ﻭ ﺍﻳﺸﺎﻥ ﺑﺮ ﺍﻭ ﻇﻔﺮ ﻧﻴﺎﺑﻨﺪ ﻭ ﺍﻭ ﺭﺍ ﻧﻜﺸﻨﺪ ﻭ ﺍﻭ ﺑﺮ ﺍﻳﺸﺎﻥ ﻇﻔﺮ ﻳﺎﺑﺪ ﻭ

ﻣﺪﻡ ﻣﺪﻡ ﻣﺪﻡ

ꠀ

ཀ

ཀཱ ཁཱ གཱ ངཱ ཅཱ ཆཱ ཇཱ ཉཱ ཊཱ ཋཱ ཌཱ ཎཱ
ཏཱ ཐཱ དཱ ནཱ པཱ ཕཱ བཱ མཱ ཙཱ ཚཱ ཛཱ ཝཱ
ཞཱ ཟཱ འཱ ཡཱ རཱ ལཱ ཤཱ ཥཱ སཱ ཧཱ ཨཱ
ཀི ཁི གི ངི ཅི ཆི ཇི ཉི ཊི ཋི ཌི ཎི
ཏི ཐི དི ནི པི ཕི བི མི ཙི ཚི ཛི ཝི
ཞི ཟི འི ཡི རི ལི ཤི ཥི སི ཧི ཨི
ཀུ ཁུ གུ ངུ ཅུ ཆུ ཇུ ཉུ ཊུ ཋུ ཌུ ཎུ
ཏུ ཐུ དུ ནུ པུ ཕུ བུ མུ ཙུ ཚུ ཛུ ཝུ
ཞུ ཟུ འུ ཡུ རུ ལུ ཤུ ཥུ སུ ཧུ ཨུ
ཀེ ཁེ གེ ངེ ཅེ ཆེ ཇེ ཉེ ཊེ ཋེ ཌེ ཎེ
ཏེ ཐེ དེ ནེ པེ ཕེ བེ མེ ཙེ ཚེ ཛེ ཝེ
ཞེ ཟེ འེ ཡེ རེ ལེ ཤེ ཥེ སེ ཧེ ཨེ
ཀོ ཁོ གོ ངོ ཅོ ཆོ ཇོ ཉོ ཊོ ཋོ ཌོ ཎོ
ཏོ ཐོ དོ ནོ པོ ཕོ བོ མོ ཙོ ཚོ ཛོ ཝོ
ཞོ ཟོ འོ ཡོ རོ ལོ ཤོ ཥོ སོ ཧོ ཨོ

ﻣﺎﻧﻨﺪ ﺑﺎﺭﺍﻥ ﺑﺮ ﺳﺮ ﻣﻦ ﻣﻲ ﺑﺎﺭﻳﺪ ﻭ ﻣﻦ ﺩﺭ ﻣﻴﺎﻥ ﺁﻥ ﻫﻤ

حدیقه

صفحه ۱۱

ᠮᠣᠩᠭᠣᠯ ᠬᠡᠯᠡ ᠤᠨ ᠲᠣᠭᠲᠠᠪᠤᠷᠢ ᠶᠢᠨ ᠰᠤᠷᠭᠠᠯᠲᠠ ᠤᠨ ᠵᠢᠩᠰᠢᠭ ᠬᠢᠬᠡᠭᠡᠳᠦᠨ ᠤ ᠰᠤᠷᠭᠠᠯ ᠤᠨ ᠵᠠᠰᠠᠭ ᠤᠨ ᠭᠠᠵᠠᠷ ᠤᠨ ᠡᠵᠡᠮᠳᠡᠭᠴᠢ ᠪᠣᠯᠤᠨ ᠪᠠᠭᠰᠢ ᠨᠠᠷ ᠤᠨ ᠪᠢᠴᠢᠭ ᠤᠨ ᠰᠠᠨ ᠢ ᠪᠢᠴᠢᠭᠰᠡ

دد ملغم ومفين

ཨོཾ་ཨཱཿཧཱུྃ་ཨཱཿཧཱུྃ་ཨཱཿཧཱུྃ

ཀ་ཀ་ཀ་

هههههه

ཀཀཀ

ཨོཾ་ཨཱཿཧཱུྃ་ཧཱུྃ་ཧཱུྃ།

ཨོཾ་སྭ་བྷཱ་ཝ་ཤུདྡྷཿསརྦ་དྷརྨཱཿསྭ་བྷཱ་ཝ་ཤུདྡྷོ་ཧཾ།

ཨོཾ་ཨཱཿཧཱུྃ་ཧཱུྃ་ཧཱུྃ།

ཨོཾ་ཨཱཿཧཱུྃ་ཧཱུྃ་ཧཱུྃ།

ཨོཾ་སྭ་བྷཱ་ཝ་ཤུདྡྷཿསརྦ་དྷརྨཱཿསྭ་བྷཱ་ཝ་ཤུདྡྷོ་ཧཾ།

ཨོཾ་ཨཱཿཧཱུྃ་ཧཱུྃ་ཧཱུྃ།

حلقه صفحه

حكم التصوير

حفظ هذه الصفحة

ملك سليمان

ᠪᠣᠯᠪᠠᠰᠤ ᠬᠠᠮᠤᠭ ᠶᠡᠬᠡ ᠪᠤᠶᠠᠨ ᠤ ᠭᠤᠷᠪᠠᠨ ᠤᠯᠠᠭᠠᠨ ᠤ ᠲᠡᠩᠭᠡᠷ ᠲᠡᠩᠭᠡᠷ ᠲᠡᠩᠭᠡᠷ

وسمی : سلیم وسمی :

وسمی : محمد وسمی :

سلیم وسمی حسن

وسمی : محمد وسمی :

وسمی : سلیم وسمی :

وسمی : حسن وسمی :

سلیم وسمی حسن وسمی محمد

وسمی : سلیم وسمی :

وسمی : حسن وسمی :

وسمی : محمد وسمی :

سلیم وسمی حسن وسمی محمد

هههههه

حسم

حسم سدر

ﻣﺎﻟﻴﺎﺕ ﺍﻟﻤﺴﺘﻐﻠﺔ ﻭﺍﻟﻤﺴﺘﻐﻠﺔ ﻭﺍﻟﻤﺴﺘﻐﻠﺔ ﻭ

حسن محسن

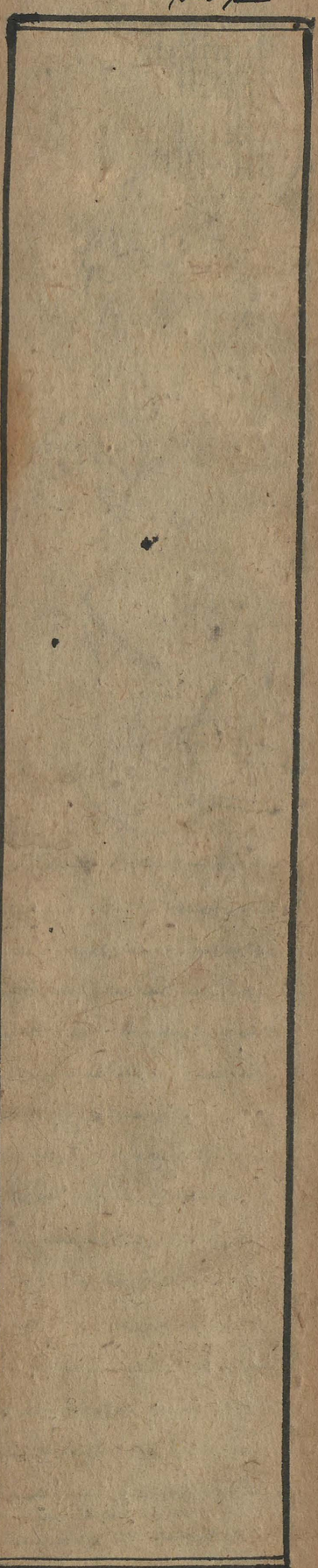

ختم وقف

ﻣﻴﻮﻩ ﺳﻔﺮﺟﻞ ﻭﻫﻮ ﻛﺬﻟﻚ ﻓﻲ ﺍﻟﻤﺎﺀ ﻭﻫﻮ ﺍﻟﺴﻤﻚ ﺍﻟﺬﻱ ﻳﺴﻤﻰ ﺑﺎﻟﻌﺮﺑﻴﺔ ﺍﻟﺒﻠﺤﺎﺀ ﻭﻫﻮ ﺍﻟﺬﻱ ﻳﺴﻤﻰ ﺑﺎﻟﻔﺎﺭﺳﻴﺔ ﺍﻟﺴﻴﺮﻣﺎﻫﻲ ﻭﻫﻮ ﺍﻟﺬﻱ ﻳﺴﻤﻰ ﺑﺎﻟﻬﻨﺪﻳﺔ ﺍﻟﺴﻨﺪﻭﺭ ﻭﻫﻮ ﺍﻟﺬﻱ ﻳﺴﻤﻰ ﺑﺎﻟﺮﻭﻣﻴﺔ ﺍﻟﺴﻴﻔﻮﻥ ﻭﻫﻮ ﺍﻟﺬﻱ ﻳﺴﻤﻰ ﺑﺎﻟﻘﺒﻄﻴﺔ ﺍﻟﺴﻴﻔﻮﻥ ﻭﻫﻮ ﺍﻟﺬﻱ ﻳﺴﻤﻰ ﺑﺎﻟﺤﺒﺸﻴﺔ ﺍﻟﺴﻴﻔﻮﻥ ﻭﻫﻮ ﺍﻟﺬﻱ ﻳﺴﻤﻰ ﺑﺎﻟﺴﺮﻳﺎﻧﻴﺔ ﺍﻟﺴﻴﻔﻮﻥ ﻭﻫﻮ ﺍﻟﺬﻱ ﻳﺴﻤﻰ ﺑﺎﻟﻌﺒﺮﺍﻧﻴﺔ ﺍﻟﺴﻴﻔﻮﻥ ﻭﻫﻮ ﺍﻟﺬﻱ ﻳﺴﻤﻰ ﺑﺎﻟﻔﺎﺭﺳﻴﺔ ﺍﻟﺴﻴﻔﻮﻥ ﻭﻫﻮ ﺍﻟﺬﻱ ﻳﺴﻤﻰ ﺑﺎﻟﻬﻨﺪﻳﺔ ﺍﻟﺴﻨﺪﻭﺭ ﻭﻫﻮ ﺍﻟﺬﻱ ﻳﺴﻤﻰ ﺑﺎﻟﺮﻭﻣﻴﺔ ﺍﻟﺴﻴﻔﻮﻥ ﻭﻫﻮ ﺍﻟﺬﻱ ﻳﺴﻤﻰ ﺑﺎﻟﻘﺒﻄﻴﺔ ﺍﻟﺴﻴﻔﻮﻥ ﻭﻫﻮ ﺍﻟﺬﻱ ﻳﺴﻤﻰ ﺑﺎﻟﺤﺒﺸﻴﺔ ﺍﻟﺴﻴﻔﻮﻥ ﻭﻫﻮ ﺍﻟﺬﻱ ﻳﺴﻤﻰ ﺑﺎﻟﺴﺮﻳﺎﻧﻴﺔ ﺍﻟﺴﻴﻔﻮﻥ ﻭﻫﻮ ﺍﻟﺬﻱ ﻳﺴﻤﻰ ﺑﺎﻟﻌﺒﺮﺍﻧﻴﺔ

حسبر حسبسبر

دستور جهت مسر

حسن سوسن

۵	۵۵	۵۴	۵۳	۵۲	۵۱	۵۰	۴۹	۴۸	۴۷	۴۶	۴۵	۴۴
B	۱۸	۱۷	۱۶	۱۵	۱۴	۱۳	۱۲	۱۱	۱۰	۹	۸	۷
۵۳	۵۲	۵۱	۵۰	۴۹	۴۸	۴۷	۴۶	۴۵	۴۴	۴۳	۴۲	۴۱

۵۰ ۴۹ ۴۸ ۴۷ ۴۶ ۴۵ ۴۴ ۴۳ ۴۲ ۴۱ ۴۰ ۳۹ ۳۸

۳۷ ۳۶ ۳۵ ۳۴ ۳۳ ۳۲ ۳۱ ۳۰ ۲۹ ۲۸ ۲۷ ۲۶ ۲۵

۲۴ ۲۳ ۲۲ ۲۱ ۲۰ ۱۹ ۱۸ ۱۷ ۱۶ ۱۵ ۱۴ ۱۳ ۱۲

۱۱ ۱۰ ۹ ۸ ۷ ۶ ۵ ۴ ۳ ۲ ۱

هفت سیم حسر و دهم حبر
هیلم سیم حسر و دهم حبر
سیم هیلم و دهم حبر
حبر دهم حبر حسن
حسن دم دهم حبر حسن
سیم هیلم دیوس دهم سیم
سیم هیلم دیوس دهم دس
هیلم دهم دیوس دهم
حسن دهم دس دیوس دهم دیوس
دیوس دهم دیوس دهم دیوس
دیوس دهم دیوس دهم دیوس
دیوس دهم دیوس دهم دیوس
دیوس دهم دیوس دهم دیوس
دیوس دهم دیوس دهم دیوس
دیوس دهم دیوس دهم دیوس

ᠪᠣᠯᠪᠠᠰᠤ ᠪᠣᠯᠪᠠᠰᠤ ᠪᠣᠯᠪᠠᠰᠤ

حسر سلام

و حسر حسر رهوم د حسر رهلق "

هههههه

ཀ
ཁ
ག
ང

ﻭﺍﻟﻠﻪ ﺍﻋﻠﻢ ﺑﺎﻟﺼﻮﺍﺏ ﻭﺍﻟﻴﻪ ﺍﻟﻤﺮﺟﻊ ﻭﺍﻟﻤﺂﺏ ﺗﻤﺖ

ﺍﻟﻤﺴﺎﺋﻞ ﺍﻟﻤﺘﻌﻠﻘﻪ ﺑﺎﻟﺒﺎﺏ ﺍﻟﺜﺎﻧﻰ ﻭﺍﻟﻌﺸﺮﻳﻦ ﻣﻦ ﻛﺘﺎﺏ

ﺍﻟﻤﻌﺎﻣﻼﺕ ﻭﻳﺘﻠﻮﻩ ﺍﻟﺒﺎﺏ ﺍﻟﺜﺎﻟﺚ ﻭﺍﻟﻌﺸﺮﻳﻦ ﻓﻰ

ﺍﻟﻤﺴﺎﺋﻞ ﺍﻟﻤﺘﻌﻠﻘﻪ ﺑﺎﻟﺮﻫﻦ

ﻣﺴﺌﻠﻪ ﺍﻟﺮﻫﻦ ﻟﻐﻪ ﻣﺼﺪﺭ ﺭﻫﻦ ﻳﺮﻫﻦ ﻭﻫﻮ ﺍﻟﺜﺒﻮﺕ

ﻭﺍﻟﺪﻭﺍﻡ ﻭﺷﺮﻋﺎ ﺟﻌﻞ ﻋﻴﻦ ﻣﺎﻟﻴﻪ ﻭﺛﻴﻘﻪ ﻟﺪﻳﻦ ﻳﺴﺘﻮﻓﻰ

ﻣﻦ ﺛﻤﻨﻬﺎ ﺍﻥ ﺗﻌﺬﺭ ﺍﺳﺘﻴﻔﺎﺅﻩ ﻣﻦ ﺍﻟﻐﺮﻳﻢ ﻭﻫﻮ ﺍﻟﺮﺍﻫﻦ

ﻭﺍﻟﻤﺮﺗﻬﻦ ﻭﺍﻟﻌﻴﻦ ﺍﻟﻤﺮﻫﻮﻧﻪ ﻭﺍﻟﻤﺮﺗﻬﻦ ﺑﻪ ﻭﺍﻟﺼﻴﻐﻪ ﺍﻳﺠﺒﺖ

ﺭﻫﻨﺘﻚ ﻫﺬﻩ ﺍﻟﻌﻴﻦ ﺑﻜﺬﺍ ﻭﻗﺒﻠﺖ ﻭﺍﻟﺮﻫﻦ ﻋﻘﺪ ﻟﺰﻡ ﺑﺎﻟﻘﺒﺾ

ﻭﻳﺠﻮﺯ ﺍﻥ ﻳﺮﻫﻦ ﺍﻟﻤﺸﺎﻉ ﻭﻳﺼﺢ ﺭﻫﻦ ﺍﻟﻤﺸﺎﻉ ﻣﻦ ﺷﺮﻳﻚ

ﻭﻣﻦ ﺷﺮﻳﻜﻴﻦ ﻭﻳﺼﺢ ﺭﻫﻦ ﺍﻟﻤﺸﺎﻉ ﻣﻦ ﺷﺮﻳﻚ ﻭﻣﻦ ﺷﺮﻳﻜﻴﻦ

ﻭﻳﺼﺢ ﺭﻫﻦ ﺍﻟﻤﺸﺎﻉ ﻣﻦ ﺷﺮﻳﻚ ﻭﻣﻦ ﺷﺮﻳﻜﻴﻦ ﻭﻳﺼﺢ ﺭﻫﻦ

ﺍﻟﻤﺸﺎﻉ ﻣﻦ ﺷﺮﻳﻚ ﻭﻣﻦ ﺷﺮﻳﻜﻴﻦ ﻭﻳﺼﺢ ﺭﻫﻦ ﺍﻟﻤﺸﺎﻉ ﻣﻦ

ﺷﺮﻳﻚ ﻭﻣﻦ ﺷﺮﻳﻜﻴﻦ ﻭﻳﺼﺢ ﺭﻫﻦ ﺍﻟﻤﺸﺎﻉ ﻣﻦ ﺷﺮﻳﻚ ﻭﻣﻦ

ﺷﺮﻳﻜﻴﻦ ﻭﻳﺼﺢ ﺭﻫﻦ ﺍﻟﻤﺸﺎﻉ ﻣﻦ ﺷﺮﻳﻚ ﻭﻣﻦ ﺷﺮﻳﻜﻴﻦ

ﻭﻳﺼﺢ ﺭﻫﻦ ﺍﻟﻤﺸﺎﻉ ﻣﻦ ﺷﺮﻳﻚ ﻭﻣﻦ ﺷﺮﻳﻜﻴﻦ ﻭﻳﺼﺢ ﺭﻫﻦ

ﺍﻟﻤﺸﺎﻉ ﻣﻦ ﺷﺮﻳﻚ ﻭﻣﻦ ﺷﺮﻳﻜﻴﻦ ﻭﻳﺼﺢ ﺭﻫﻦ ﺍﻟﻤﺸﺎﻉ ﻣﻦ

ﺷﺮﻳﻚ ﻭﻣﻦ ﺷﺮﻳﻜﻴﻦ ﻭﻳﺼﺢ ﺭﻫﻦ ﺍﻟﻤﺸﺎﻉ ﻣﻦ ﺷﺮﻳﻚ ﻭﻣﻦ

ﺷﺮﻳﻜﻴﻦ ﻭﻳﺼﺢ ﺭﻫﻦ ﺍﻟﻤﺸﺎﻉ ﻣﻦ ﺷﺮﻳﻚ ﻭﻣﻦ ﺷﺮﻳﻜﻴﻦ

ﻭﻳﺼﺢ ﺭﻫﻦ ﺍﻟﻤﺸﺎﻉ ﻣﻦ ﺷﺮﻳﻚ ﻭﻣﻦ ﺷﺮﻳﻜﻴﻦ ﻭﻳﺼﺢ ﺭﻫﻦ

ﺍﻟﻤﺸﺎﻉ ﻣﻦ ﺷﺮﻳﻚ ﻭﻣﻦ ﺷﺮﻳﻜﻴﻦ ﻭﻳﺼﺢ ﺭﻫﻦ ﺍﻟﻤﺸﺎﻉ ﻣﻦ

ﺷﺮﻳﻚ ﻭﻣﻦ ﺷﺮﻳﻜﻴﻦ ﻭﻳﺼﺢ ﺭﻫﻦ ﺍﻟﻤﺸﺎﻉ ﻣﻦ ﺷﺮﻳﻚ ﻭﻣﻦ

ﺷﺮﻳﻜﻴﻦ ﻭﻳﺼﺢ ﺭﻫﻦ ﺍﻟﻤﺸﺎﻉ ﻣﻦ ﺷﺮﻳﻚ ﻭﻣﻦ ﺷﺮﻳﻜﻴﻦ

ﻭﻳﺼﺢ ﺭﻫﻦ ﺍﻟﻤﺸﺎﻉ ﻣﻦ ﺷﺮﻳﻚ ﻭﻣﻦ ﺷﺮﻳﻜﻴﻦ ﻭﻳﺼﺢ ﺭﻫﻦ

ﺍﻟﻤﺸﺎﻉ ﻣﻦ ﺷﺮﻳﻚ ﻭﻣﻦ ﺷﺮﻳﻜﻴﻦ ﻭﻳﺼﺢ ﺭﻫﻦ ﺍﻟﻤﺸﺎﻉ ﻣﻦ

ربيع الآخر سنة ثلاث وثلاثين ومائتين وألف

حسم معتمد معتمد

معراج‌الدین صفدری هروی

صفدری پسر صفدری

معتمدالدین حروفی‌زاده رحمن

حدیع صفدری تبریزی دیر

عدیع حروفی‌زاده لحم حقی

ཀ

وحو ... حسم حسم حسم

ﻣﺴﺎﺋﻞ ﻣﺘﻔﺮﻗﻪ ﻣﺘﻌﻠﻘﻪ ﺑﻪ ﺑﺎﺑﻬﺎ

ﻣﺴﺌﻠﻪ ﺍﮔﺮ ﺷﺨﺼﻰ ﺑﻤﻴﺮﺩ ﻭ ﺩﺭ ﺯﻣﺎﻥ ﻣﺮﺽ ﻣﻮﺕ ﺑﻌﻀﻰ ﺍﺯ ﻭﺭﺛﻪ ﺍﻭ ﺑﻤﻴﺮﻧﺪ ﻭ ﺑﻌﺪ ﺍﺯ ﻓﻮﺕ ﺍﻭ ﺑﻌﻀﻰ ﺩﻳﮕﺮ ﺍﺯ ﻭﺭﺛﻪ ﺍﻭ ﺑﻤﻴﺮﻧﺪ ﻭ ﺑﻌﺪ ﺍﺯ ﻓﻮﺕ ﺍﻭ ﺑﻌﻀﻰ ﺩﻳﮕﺮ ﺍﺯ ﻭﺭﺛﻪ ﺍﻭ ﺑﻤﻴﺮﻧﺪ ﻭ ﻫﻜﺬﺍ ﺗﺎ ﺁﺧﺮ ﻭﺭﺛﻪ ﺍﻭ ﺑﻤﻴﺮﻧﺪ ﻭ ﺑﻌﺪ ﺍﺯ ﻓﻮﺕ ﺍﻭ ﺑﻌﻀﻰ

عدیی چیزی ...

مرفوعه حدیث حدیث

مرادم مصطفی حدیث

صوعدیث ... مدیث

مدیث ... مستعدم عدیی حدیث

عدیی ... مدیث ... مدیث ... مدیث

مدیث ... مدیث ... مدیث ... مدیث

مدیث ... مدیث ... مدیث ... مدیث

مدیث

ཐུགས་རྗེ་ཆེན་པོ་ཡི་ཞིང་ཁམས་ཀྱི་ཕྱོགས་ཐམས་ཅད་ན་གནས་པའི་
སྐྱབས་མཆོག་ཀུན་ལ་ཡང་དག་པར་སྐྱབས་སུ་མཆི་བ་དང་།
ཐུགས་རྗེ་ཆེན་པོ་ཡི་ཞིང་ཁམས་ཀྱི་ཕྱོགས་ཐམས་ཅད་ན་གནས་པའི་
དམ་པའི་ཆོས་ཀུན་ལ་ཡང་དག་པར་སྐྱབས་སུ་མཆི་བ་དང་།
ཐུགས་རྗེ་ཆེན་པོ་ཡི་ཞིང་ཁམས་ཀྱི་ཕྱོགས་ཐམས་ཅད་ན་གནས་པའི་
དགེ་འདུན་ཀུན་ལ་ཡང་དག་པར་སྐྱབས་སུ་མཆི་བ་དང་།
ཐུགས་རྗེ་ཆེན་པོ་ཡི་ཞིང་ཁམས་ཀྱི་ཕྱོགས་ཐམས་ཅད་ན་གནས་པའི་
བླ་མ་ཀུན་ལ་ཡང་དག་པར་སྐྱབས་སུ་མཆི་བ་དང་།
ཐུགས་རྗེ་ཆེན་པོ་ཡི་ཞིང་ཁམས་ཀྱི་ཕྱོགས་ཐམས་ཅད་ན་གནས་པའི་
ཡི་དམ་ཀུན་ལ་ཡང་དག་པར་སྐྱབས་སུ་མཆི་བ་དང་།
ཐུགས་རྗེ་ཆེན་པོ་ཡི་ཞིང་ཁམས་ཀྱི་ཕྱོགས་ཐམས་ཅད་ན་གནས་པའི་
མཁའ་འགྲོ་ཀུན་ལ་ཡང་དག་པར་སྐྱབས་སུ་མཆི་བ་དང་།
ཐུགས་རྗེ་ཆེན་པོ་ཡི་ཞིང་ཁམས་ཀྱི་ཕྱོགས་ཐམས་ཅད་ན་གནས་པའི་
སྲུང་མ་ཀུན་ལ་ཡང་དག་པར་སྐྱབས་སུ་མཆི་བ་དང་།
ཐུགས་རྗེ་ཆེན་པོ་ཡི་ཞིང་ཁམས་ཀྱི་ཕྱོགས་ཐམས་ཅད་ན་གནས་པའི་
ཆོས་སྐྱོང་ཀུན་ལ་ཡང་དག་པར་སྐྱབས་སུ་མཆི་བ་དང་།
ཐུགས་རྗེ་ཆེན་པོ་ཡི་ཞིང་ཁམས་ཀྱི་ཕྱོགས་ཐམས་ཅད་ན་གནས་པའི་
གནས་སྐྱོང་ཀུན་ལ་ཡང་དག་པར་སྐྱབས་སུ་མཆི་བ་དང་།
ཐུགས་རྗེ་ཆེན་པོ་ཡི་ཞིང་ཁམས་ཀྱི་ཕྱོགས་ཐམས་ཅད་ན་གནས་པའི་
ཡེ་ཤེས་ཀྱི་ཞལ་ཀུན་ལ་ཡང་དག་པར་སྐྱབས་སུ་མཆི་བ་དང་།

ॐ नमो भगवते वज्रसत्त्वाय महासत्त्वाय महाकारुणिकाय सर्वतथागतहृदयाधिष्ठानाधिष्ठितशरीराय तद्यथा ॐ वज्रसत्त्व वज्रसत्त्व महावज्रसत्त्व महासमयसत्त्व वज्रसत्त्व वज्रसत्त्व वज्र

ཀུན་བཟང་ཀློང་ཆེན་རབ་འབྱམས་ཀྱི་ཆོས་ཀྱི་རྒྱལ་པོ་ཡབ་ཡུམ་གྱི་སྐུ་ཚེ་ཡོན་ཏན་ཡེ་ཤེས་ཀྱི་རྒྱ་མཚོ་ཡངས་པ་ཁྱོད་ཀྱི་ཐུགས་ཀྱི་ཐུགས་སྲས་ཆེན་པོ་ཀུན་བཟང་ཀློང་ཆེན་རབ་འབྱམས་ཀྱི་ཆོས་ཀྱི་རྒྱལ་པོ་ཡབ་ཡུམ་གྱི་སྐུ་ཚེ་ཡོན་ཏན་ཡེ་ཤེས་ཀྱི་རྒྱ་མཚོ་ཡངས་པ་ཁྱོད་ཀྱི་ཐུགས་ཀྱི་ཐུགས་སྲས་ཆེན་པོ་

ཀུན་བཟང་ཀློང་ཆེན་རབ་འབྱམས་ཀྱི་ཆོས་ཀྱི་རྒྱལ་པོ་ཡབ་ཡུམ་གྱི་སྐུ་ཚེ་ཡོན་ཏན་ཡེ་ཤེས་ཀྱི་རྒྱ་མཚོ་ཡངས་པ་ཁྱོད་ཀྱི་ཐུགས་ཀྱི་ཐུགས་སྲས་ཆེན་པོ་ཀུན་བཟང་ཀློང་ཆེན་རབ་འབྱམས་ཀྱི་ཆོས་ཀྱི་རྒྱལ་པོ་ཡབ་ཡུམ་གྱི་སྐུ་ཚེ་ཡོན་ཏན་ཡེ་ཤེས་ཀྱི་རྒྱ་མཚོ་ཡངས་པ་ཁྱོད་ཀྱི་ཐུགས་ཀྱི་ཐུགས་སྲས་ཆེན་པོ་

ཀུན་བཟང་ཀློང་ཆེན་རབ་འབྱམས་ཀྱི་ཆོས་ཀྱི་རྒྱལ་པོ་ཡབ་ཡུམ་གྱི་སྐུ་ཚེ་ཡོན་ཏན་ཡེ་ཤེས་ཀྱི་རྒྱ་མཚོ་ཡངས་པ་ཁྱོད་ཀྱི་ཐུགས་ཀྱི་ཐུགས་སྲས་ཆེན་པོ་ཀུན་བཟང་ཀློང་ཆེན་རབ་འབྱམས་ཀྱི་ཆོས་ཀྱི་རྒྱལ་པོ་ཡབ་ཡུམ་གྱི་སྐུ་ཚེ་ཡོན་ཏན་ཡེ་ཤེས་ཀྱི་རྒྱ་མཚོ་ཡངས་པ་ཁྱོད་ཀྱི་ཐུགས་ཀྱི་ཐུགས་སྲས་ཆེན་པོ་

ཀུན་བཟང་ཀློང་ཆེན་རབ་འབྱམས་ཀྱི་ཆོས་ཀྱི་རྒྱལ་པོ་ཡབ་ཡུམ་གྱི་སྐུ་ཚེ་ཡོན་ཏན་ཡེ་ཤེས་ཀྱི་རྒྱ་མཚོ་ཡངས་པ་ཁྱོད་ཀྱི་ཐུགས་ཀྱི་ཐུགས་སྲས་ཆེན་པོ་ཀུན་བཟང་ཀློང་ཆེན་རབ་འབྱམས་ཀྱི་ཆོས་ཀྱི་རྒྱལ་པོ་ཡབ་ཡུམ་གྱི་སྐུ་ཚེ་ཡོན་ཏན་ཡེ་ཤེས་ཀྱི་རྒྱ་མཚོ་ཡངས་པ་ཁྱོད་ཀྱི་ཐུགས་ཀྱི་ཐུགས་སྲས་ཆེན་པོ་

ཀུན་བཟང་ཀློང་ཆེན་རབ་འབྱམས་ཀྱི་ཆོས་ཀྱི་རྒྱལ་པོ་ཡབ་ཡུམ་གྱི་སྐུ་ཚེ་ཡོན་ཏན་ཡེ་ཤེས་ཀྱི་རྒྱ་མཚོ་ཡངས་པ་ཁྱོད་ཀྱི་ཐུགས་ཀྱི་ཐུགས་སྲས་ཆེན་པོ་ཀུན་བཟང་ཀློང་ཆེན་རབ་འབྱམས་ཀྱི་ཆོས་ཀྱི་རྒྱལ་པོ་ཡབ་ཡུམ་གྱི་སྐུ་ཚེ་ཡོན་ཏན་ཡེ་ཤེས་ཀྱི་རྒྱ་མཚོ་ཡངས་པ་ཁྱོད་ཀྱི་ཐུགས་ཀྱི་ཐུགས་སྲས་ཆེན་པོ་

ཀུན་བཟང་ཀློང་ཆེན་རབ་འབྱམས་ཀྱི་ཆོས་ཀྱི་རྒྱལ་པོ་ཡབ་ཡུམ་གྱི་སྐུ་ཚེ་ཡོན་ཏན་ཡེ་ཤེས་ཀྱི་རྒྱ་མཚོ་ཡངས་པ་ཁྱོད་ཀྱི་ཐུགས་ཀྱི་ཐུགས་སྲས་ཆེན་པོ་ཀུན་བཟང་ཀློང་ཆེན་རབ་འབྱམས་ཀྱི་ཆོས་ཀྱི་རྒྱལ་པོ་ཡབ་ཡུམ་གྱི་སྐུ་ཚེ་ཡོན་ཏན་ཡེ་ཤེས་ཀྱི་རྒྱ་མཚོ་ཡངས་པ་ཁྱོད་ཀྱི་ཐུགས་ཀྱི་ཐུགས་སྲས་ཆེན་པོ་

ཀུན་བཟང་ཀློང་ཆེན་རབ་འབྱམས་ཀྱི་ཆོས་ཀྱི་རྒྱལ་པོ་ཡབ་ཡུམ་གྱི་སྐུ་ཚེ་ཡོན་ཏན་ཡེ་ཤེས་ཀྱི་རྒྱ་མཚོ་ཡངས་པ་ཁྱོད་ཀྱི་ཐུགས་ཀྱི་ཐུགས་སྲས་ཆེན་པོ་ཀུན་བཟང་ཀློང་ཆེན་རབ་འབྱམས་ཀྱི་ཆོས་ཀྱི་རྒྱལ་པོ་ཡབ་ཡུམ་གྱི་སྐུ་ཚེ་ཡོན་ཏན་ཡེ་ཤེས་ཀྱི་རྒྱ་མཚོ་ཡངས་པ་ཁྱོད་ཀྱི་ཐུགས་ཀྱི་ཐུགས་སྲས་ཆེན་པོ་

ཤེས་རབ་ཀྱི་ཕ་རོལ་ཏུ་ཕྱིན་པ་ཡི་ཡི་གེ་ཡིན་ནོ།།

ཤེས་རབ་ཀྱི་ཕ་རོལ་ཏུ་ཕྱིན་པ་ཡི་ཡི་གེ་ཡིན་ནོ།།

ཤེས་རབ་ཀྱི་ཕ་རོལ་ཏུ་ཕྱིན་པ་ཡི་ཡི་གེ་ཡིན་ནོ།།

ཤེས་རབ་ཀྱི་ཕ་རོལ་ཏུ་ཕྱིན་པ་ཡི་ཡི་གེ་ཡིན་ནོ།།

ཤེས་རབ་ཀྱི་ཕ་རོལ་ཏུ་ཕྱིན་པ་ཡི་ཡི་གེ་ཡིན་ནོ།།

ཤེས་རབ་ཀྱི་ཕ་རོལ་ཏུ་ཕྱིན་པ་ཡི་ཡི་གེ་ཡིན་ནོ།།

ཤེས་རབ་ཀྱི་ཕ་རོལ་ཏུ་ཕྱིན་པ་ཡི་ཡི་གེ་ཡིན་ནོ།།

بسم الله الرحمن الرحيم

وبه نستعين

وهو حسبنا ونعم الوكيل

ཐུགས་རྗེ་ཆེ་ཞིང་ཐུགས་རྗེ་ཆེ་བ་ཡང་

ولا يجوز أن يكون الشيء الواحد
في الوقت الواحد
من الجهة الواحدة
موجودا ومعدوما
ولا يجوز أن يكون
الشيء الواحد
في الوقت الواحد
من الجهة الواحدة
موجودا ومعدوما
ولا يجوز أن يكون
الشيء الواحد
في الوقت الواحد
من الجهة الواحدة
موجودا ومعدوما
ولا يجوز أن يكون
الشيء الواحد
في الوقت الواحد
من الجهة الواحدة
موجودا ومعدوما
ولا يجوز أن يكون
الشيء الواحد
في الوقت الواحد
من الجهة الواحدة
موجودا ومعدوما

حسم حسم حسم حسم

سسسس ،

سسسس

[illegible]

[illegible]

[illegible]

[illegible]

حسم مصطفى حنفاوى

صيغ راديو في حيفا وحيث

ཀུན་ཏུ་སྤྱོད་པ་ཡི་སྨོན་ལམ་ཆེན་པོ་ཞེས་བྱ་བ་ཐེག་པ་ཆེན་པོ་ཡི་མདོ།།

ཡོངས་སུ་བསྔོ་བ་ཡི་ཚུལ་ཁྲིམས་ཀྱི་ཕུང

ཐུགས་རྗེ་ཆེ་ཞེས་བྱ་བ་ཐེག་པ་ཆེན་པོའི་མདོ་ལས་ཀྱང་ཇི་སྐད་དུ་བཅོམ་ལྡན་འདས་ཀྱིས་ཀུན་དགའ་བོ་ལ་བཀའ་སྩལ་པ་ཀུན་དགའ་བོ་ཁྱོད་ཀྱིས་ཇི་ལྟར་ཐུགས་རྗེ་ཆེ་ཞེས་བྱ་བ་ཐེག་པ་ཆེན་པོའི་མདོ་ལས་ཀྱང་ཇི་སྐད་དུ་བཅོམ་ལྡན་འདས་ཀྱིས་ཀུན་དགའ་བོ་ལ་བཀའ་སྩལ་པ་ཀུན་དགའ་བོ་ཁྱོད་ཀྱིས་ཇི་ལྟར་ཐུགས་རྗེ་ཆེ་ཞེས་བྱ་བ་ཐེག་པ་ཆེན་པོའི་མདོ་ལས་ཀྱང་ཇི་སྐད་དུ་བཅོམ་ལྡན་འདས་ཀྱིས་ཀུན་དགའ་བོ་ལ་བཀའ་སྩལ་པ་ཀུན་དགའ་བོ་ཁྱོད་ཀྱིས་ཇི་ལྟར་ཐུགས་རྗེ་ཆེ་ཞེས་བྱ་བ་ཐེག་པ་ཆེན་པོའི་མདོ་ལས་ཀྱང་ཇི་སྐད་དུ་བཅོམ་ལྡན་འདས་ཀྱིས་ཀུན་དགའ་བོ་ལ་བཀའ་སྩལ་པ་ཀུན་དགའ་བོ་ཁྱོད་ཀྱིས་ཇི་ལྟར་

ཀུན་ཏུ་བཟང་པོ་ཡི་ཞིང་ཁམས་ཀྱི་ཡུལ་ཕྱོགས་ཐམས་ཅད་ན་བཞུགས་པ་ཡི་དེ་བཞིན་གཤེགས་པ་དགྲ་བཅོམ་པ་ཡང་དག་པར་རྫོགས་པའི་སངས་རྒྱས་ཐམས་ཅད་ལ་ཕྱག་འཚལ་ལོ།།

[redacted]

ཀུན་ཏུ་བཟང་པོ་ཡི་ཞིང་ཁམས་ཀྱི་ཐ་མ་ཡན་ཆད་ཀྱི་ཕྱོགས་ཐམས་ཅད་ན་བཞུགས་པ་ཡི་དམ་པའི་ཆོས་ཀྱི་རྒྱལ་པོ་ཆེན་པོ་ཀུན་ཏུ་བཟང་པོ་ཡི་ཞིང་ཁམས་ཀྱི་ཐ་མ་ཡན་ཆད་ཀྱི་ཕྱོགས་ཐམས་ཅད་ན་བཞུགས་པ་ཡི་དམ་པའི་ཆོས་ཀྱི་རྒྱལ་པོ་ཆེན་པོ་

ཀུན་ཏུ་བཟང་པོ་ཡི་ཞིང་ཁམས་ཀྱི་ཐ་མ་ཡན་ཆད་ཀྱི་ཕྱོགས་ཐམས་ཅད་ན་བཞུགས་པ་ཡི་དམ་པའི་ཆོས་ཀྱི་རྒྱལ་པོ་ཆེན་པོ་

ཀུན་ཏུ་བཟང་པོ་ཡི་ཞིང་ཁམས་ཀྱི་ཐ་མ་ཡན་ཆད་ཀྱི་ཕྱོགས་ཐམས་ཅད་ན་བཞུགས་པ་ཡི་དམ་པའི་ཆོས་ཀྱི་རྒྱལ་པོ་ཆེན་པོ་

ཀུན་ཏུ་བཟང་པོ་ཡི་ཞིང་ཁམས་ཀྱི་ཐ་མ་ཡན་ཆད་ཀྱི་ཕྱོགས་ཐམས་ཅད་ན་བཞུགས་པ་ཡི་དམ་པའི་ཆོས་ཀྱི་རྒྱལ་པོ་ཆེན་པོ་

ཀུན་ཏུ་བཟང་པོ་ཡི་ཞིང་ཁམས་ཀྱི་ཐ་མ་ཡན་ཆད་ཀྱི་ཕྱོགས་ཐམས་ཅད་ན་བཞུགས་པ་ཡི་དམ་པའི་ཆོས་ཀྱི་རྒྱལ་པོ་ཆེན་པོ་

ཀུན་ཏུ་བཟང་པོ་ཡི་ཞིང་ཁམས་ཀྱི་ཐ་མ་ཡན་ཆད་ཀྱི་ཕྱོགས་ཐམས་ཅད་ན་བཞུགས་པ་ཡི་དམ་པའི་ཆོས་ཀྱི་རྒྱལ་པོ་ཆེན་པོ་

حسم حصم حم

بما حم حسم ح سلیم حق.

سسسصع سسسسق ربسم برصد.

سقر، برصد، تبس سسسق،

حدق حم، سکاں سدع، حدق

حم سکاں خرصرم ظلمعما.

سکرین حقق.

ما بقي من الخبز في الصندوق ...
ما بقي من الخبز في الصندوق ...
ما بقي من الخبز في الصندوق ...
ما بقي من الخبز في الصندوق ...
ما بقي من الخبز في الصندوق ...
ما بقي من الخبز في الصندوق ...
ما بقي من الخبز في الصندوق ...
ما بقي من الخبز في الصندوق ...
ما بقي من الخبز في الصندوق ...
ما بقي من الخبز في الصندوق ...
ما بقي من الخبز في الصندوق ...

ق ﻫﻜﻴﻤﺴﻤﺎ ﻫﻮ ﻫﻜﻤﻠﻮﻕ ﻣﺴﻴﺴﺎ ﺭﻳﻮﻫﻮ ..

ﻫﻜﻤﻠﻮﻕ ﻫﻴﺪﻭﻫﻮ ﻫﻤﻢ ﻫﻤﻢ ﻭﻫﻜﻤﻠﻮﻕ ﻭﻫﻮ

ﻣﺴﻴﺴﺎ ﻫﻜﻤﻠﻮﻕ ﻫﻤﻢ ﻫﻤﻢ ﻭﻫﻜﻤﻠﻮﻕ ﻫﻮ

ﻫﻮﻫﻮﻫﻤﻢ .. ﻫﻜﻠﻮﻕ ﻫﻮ ﻫﻜﻤﻠﻮﻕ ﻫﻮ ﻫﻮﻫﻮ

ﻫﻜﻤﻢ ﻫﻤ ﻫﻜﻤﻴﻤﺴﺎ ﻫﻜﻤﻠﻮﻕ ﻫﻮ ﻫﻜﻤﻠﻮﻕ ::

ﻫﻜﻤﻠﻮﻕ ﻫﻮ ﻫﻜﻤﻠﻮﻕ ﻫﻮ ﻫﻜﻤﻠﻮﻕ ﻫﻮ ﻫﻜﻤﻠﻮﻕ

ﻫﻜﻤﻠﻮﻕ ﻫﻜﻤﻠﻮﻕ ﻫﻮ ﻫﻜﻤﻠﻮﻕ ﻫﻮ ﻫﻜﻤﻠﻮﻕ ﻫﻮ

ﻫﻜﻤﻠﻮﻕ ﻫﻜﻤﻠﻮﻕ ﻫﻮ ﻫﻜﻤﻠﻮﻕ ﻫﻮ ﻫﻜﻤﻠﻮﻕ ﻫﻮ

ﻫﻜﻤﻠﻮﻕ ﻫﻜﻤﻠﻮﻕ ﻫﻮ ﻫﻜﻤﻠﻮﻕ ﻫﻮ ﻫﻜﻤﻠﻮﻕ ﻫﻮ

ﻫﻜﻤﻠﻮﻕ ﻫﻜﻤﻠﻮﻕ ﻫﻮ ﻫﻜﻤﻠﻮﻕ ﻫﻮ ﻫﻜﻤﻠﻮﻕ ﻫﻮ

ﻫﻜﻤﻠﻮﻕ ﻫﻜﻤﻠﻮﻕ ﻫﻮ ﻫﻜﻤﻠﻮﻕ ﻫﻮ ﻫﻜﻤﻠﻮﻕ ﻫﻮ

ﻫﻜﻤﻠﻮﻕ ﻫﻜﻤﻠﻮﻕ ﻫﻮ ﻫﻜﻤﻠﻮﻕ ﻫﻮ ﻫﻜﻤﻠﻮﻕ ﻫﻮ

ﻫﻜﻤﻠﻮﻕ ﻫﻜﻤﻠﻮﻕ ﻫﻮ ﻫﻜﻤﻠﻮﻕ ﻫﻮ ﻫﻜﻤﻠﻮﻕ ﻫﻮ

ﻫﻜﻤﻠﻮﻕ ﻫﻜﻤﻠﻮﻕ ﻫﻮ ﻫﻜﻤﻠﻮﻕ ﻫﻮ ﻫﻜﻤﻠﻮﻕ ﻫﻮ

ཐུགས་རྗེ་ཆེ་ཞེས་བྱ་བ་ཐེག་པ་ཆེན་པོའི་མདོ་ཀུན་ཏུ་བཤད་པ

ཐུགས་རྗེ་ཆེ་ཞེས་བྱ་བ་ཐེག་པ་ཆེན་པོའི་མདོ་ཀུན་ཏུ་བཤད་པ

ཐུགས་རྗེ་ཆེ་ཞེས་བྱ་བ་ཐེག་པ་ཆེན་པོའི་མདོ་ལས་ཀྱང་ཇི་སྐད་དུ་བཅོམ་ལྡན་འདས་ཀྱིས་
ཀུན་དགའ་བོ་ཁྱོད་ཀྱིས་ཇི་ལྟར་ཆོས་ཀྱི་དོན་ཤེས་ཤིང་ཇི་ལྟར་ཆོས་ཀྱི་དོན་ཤེས་པ་ཡིན་
ཞེ་ན་ཀུན་དགའ་བོ་ཆོས་ཀྱི་དོན་ཤེས་པ་ཡིན་ཏེ་ཆོས་ཀྱི་དོན་ཤེས་ཤིང་ཆོས་ཀྱི་དོན་
ཤེས་པ་ཡིན་ཏེ་ཆོས་ཀྱི་དོན་ཤེས་ཤིང་ཆོས་ཀྱི་དོན་ཤེས་པ་ཡིན་ཏེ་ཆོས་ཀྱི་དོན་ཤེས་
ཤིང་ཆོས་ཀྱི་དོན་ཤེས་པ་ཡིན་ཏེ་ཆོས་ཀྱི་དོན་ཤེས་ཤིང་ཆོས་ཀྱི་དོན་ཤེས་པ་ཡིན་ཏེ་
ཆོས་ཀྱི་དོན་ཤེས་ཤིང་ཆོས་ཀྱི་དོན་ཤེས་པ་ཡིན་ཏེ་ཆོས་ཀྱི་དོན་ཤེས་ཤིང་ཆོས་ཀྱི་
དོན་ཤེས་པ་ཡིན་ཏེ་ཆོས་ཀྱི་དོན་ཤེས་ཤིང་ཆོས་ཀྱི་དོན་ཤེས་པ་ཡིན་ཏེ་ཆོས་ཀྱི་
དོན་ཤེས་ཤིང་ཆོས་ཀྱི་དོན་ཤེས་པ་ཡིན་ཏེ་ཆོས་ཀྱི་དོན་ཤེས་ཤིང་ཆོས་ཀྱི་དོན་
ཤེས་པ་ཡིན་ཏེ་ཆོས་ཀྱི་དོན་ཤེས་ཤིང་ཆོས་ཀྱི་དོན་ཤེས་པ་ཡིན་ཏེ་ཆོས་ཀྱི་
དོན་ཤེས་ཤིང་ཆོས་ཀྱི་དོན་ཤེས་པ་ཡིན་ཏེ་ཆོས་ཀྱི་དོན་ཤེས་ཤིང་ཆོས་ཀྱི་

ཀུན་ཏུ་བཟང་པོ་ཡི་ཞིང་ཁམས་ཀྱི་ཡུལ་ཕྱོགས་ཐམས་ཅད་ན་བཞུགས་པ་ཡི་དེ་བཞིན་གཤེགས་པ་དགྲ་བཅོམ་པ་ཡང་དག་པར་རྫོགས་པའི་སངས་རྒྱས་ཐམས་ཅད་ལ་ཕྱག་འཚལ་ལོ།།

ཀུན་ཏུ་བཟང་པོ་ཡི་ཞིང་ཁམས་ཀྱི་ཡུལ་ཕྱོགས་ཐམས་ཅད་ན་བཞུགས་པ་ཡི་དེ་བཞིན་གཤེགས་པ་དགྲ་བཅོམ་པ་ཡང་དག་པར་རྫོགས་པའི་སངས་རྒྱས་ཐམས་ཅད་ལ་ཕྱག་འཚལ་ལོ།།

ཀུན་ཏུ་བཟང་པོ་ཡི་ཞིང་ཁམས་ཀྱི་ཡུལ་ཕྱོགས་ཐམས་ཅད་ན་བཞུགས་པ་ཡི་དེ་བཞིན་གཤེགས་པ་དགྲ་བཅོམ་པ་ཡང་དག་པར་རྫོགས་པའི་སངས་རྒྱས་ཐམས་ཅད་ལ་ཕྱག་འཚལ་ལོ།།

ཨོཾ་ཨཱཿཧཱུྃ་ཨཱཿཧཱུྃ་ཨཱཿཧཱུྃ

ཐུགས་རྗེ་ཆེན་པོ་ཀུན་ཏུ་བཟང་པོ་ལ་ཕྱག་འཚལ་ལོ།།

ཡིན་ཏེ། ཁྱོད་ཀྱི་ཐུགས་ཀྱི་ཡེ་ཤེས་ཀྱི་ཆོས་ཀྱི་སྐུ་ཡང་

ཤེས་རབ་ཀྱི་ཕ་རོལ་ཏུ་ཕྱིན་པ་ཡི་ཡི་གེ་ཡིན་ཏེ། ཡི་གེ་ཡིན་ཏེ། ཡི་གེ་ཡིན་ཏེ།

ཀུན་ཏུ་སྤྱོད་པ་ཡི་སྨོན་ལམ་ལས། །ཇི་སྲིད་ནམ་མཁའ་མཐའ་ཡས་པ། །
སེམས་ཅན་རྣམས་ཀྱི་ཡོངས་གྱུར་ཅིང་། །ཞིང་ཀུན་ཏུ་ཡང་ཡོངས་གྱུར་ཏེ། །
ཇི་སྲིད་སེམས་ཅན་ཡོངས་མྱ་ངན་ལས་འདས་ཀྱི་བར་དུ་ཡང་། །
ཇི་སྲིད་སེམས་ཅན་ཡོངས་མྱ་ངན་ལས་འདས་ཀྱི་བར་དུ་ཡང་། །
ཇི་སྲིད་སེམས་ཅན་ཡོངས་མྱ་ངན་ལས་འདས་ཀྱི་བར་དུ་ཡང་། །
ཇི་སྲིད་སེམས་ཅན་ཡོངས་མྱ་ངན་ལས་འདས་ཀྱི་བར་དུ་ཡང་། །
ཇི་སྲིད་སེམས་ཅན་ཡོངས་མྱ་ངན་ལས་འདས་ཀྱི་བར་དུ་ཡང་། །
ཇི་སྲིད་སེམས་ཅན་ཡོངས་མྱ་ངན་ལས་འདས་ཀྱི་བར་དུ་ཡང་། །
ཇི་སྲིད་སེམས་ཅན་ཡོངས་མྱ་ངན་ལས་འདས་ཀྱི་བར་དུ་ཡང་། །
ཇི་སྲིད་སེམས་ཅན་ཡོངས་མྱ་ངན་ལས་འདས་ཀྱི་བར་དུ་ཡང་། །
ཇི་སྲིད་སེམས་ཅན་ཡོངས་མྱ་ངན་ལས་འདས་ཀྱི་བར་དུ་ཡང་། །
ཇི་སྲིད་སེམས་ཅན་ཡོངས་མྱ་ངན་ལས་འདས་ཀྱི་བར་དུ་ཡང་། །
ཇི་སྲིད་སེམས་ཅན་ཡོངས་མྱ་ངན་ལས་འདས་ཀྱི་བར་དུ་ཡང་། །
ཇི་སྲིད་སེམས་ཅན་ཡོངས་མྱ་ངན་ལས་འདས་ཀྱི་བར་དུ་ཡང་། །
ཇི་སྲིད་སེམས་ཅན་ཡོངས་མྱ་ངན་ལས་འདས་ཀྱི་བར་དུ་ཡང་། །
ཇི་སྲིད་སེམས་ཅན་ཡོངས་མྱ་ངན་ལས་འདས་ཀྱི་བར་དུ་ཡང་། །
ཇི་སྲིད་སེམས་ཅན་ཡོངས་མྱ་ངན་ལས་འདས་ཀྱི་བར་དུ་ཡང་། །
ཇི་སྲིད་སེམས་ཅན་ཡོངས་མྱ་ངན་ལས་འདས་ཀྱི་བར་དུ་ཡང་། །
ཇི་སྲིད་སེམས་ཅན་ཡོངས་མྱ་ངན་ལས་འདས་ཀྱི་བར་དུ་ཡང་། །

ཐུགས་རྗེ་ཆེ་ཞེས་བྱ་བ་ཐེག་པ་ཆེན་པོའི་མདོ

ابسم الله الرحمن الرحيم

الحمد لله رب العالمين والصلاة والسلام على سيدنا محمد وعلى آله وصحبه أجمعين

قال الشيخ الإمام العالم العلامة الحافظ الفقيه المحدث الأصولي النحوي اللغوي المقرئ المفسر الأديب الشاعر البارع المتفنن الزاهد العابد الورع الصالح الناسك القدوة الحجة شيخ الإسلام وعمدة الأنام وبركة الزمان وفريد العصر والأوان أبو زكريا يحيى بن شرف بن مري بن حسن بن حسين بن محمد بن جمعة بن حزام النووي الشافعي قدس الله روحه ونور ضريحه ورضي عنه وأرضاه وجعل الجنة مثواه آمين

الحمد لله الذي جعل العلم ميراث الأنبياء والمرسلين وأوضح سبيله لعباده المتقين وأشهد أن لا إله إلا الله وحده لا شريك له شهادة تنجي قائلها من عذاب الله يوم الدين وأشهد أن سيدنا محمدا عبده ورسوله المبعوث رحمة للعالمين صلى الله عليه وعلى آله وأصحابه الذين بذلوا مهجهم في نصرة دينه المتين وسلم تسليما كثيرا

أما بعد فإن الله تعالى لما خص حملة العلم بالفضل العظيم والمقام الرفيع والشرف الباهر والمحل المنيف والذكر الجميل والثناء الجزيل والمنزلة العالية والمرتبة السامية والدرجة الرفيعة والمكانة الشريفة والحظ الوافر والجاه العريض والصيت الذائع والسمعة الطيبة والآثار الحميدة والأوصاف المجيدة والأخلاق الكريمة والأحوال المرضية والأعمال الزكية والخصال الحسنة والسجايا المستحسنة والشيم المستطابة والسير المستملحة والسرائر الصالحة والظواهر الصالحة والمناقب الوافرة والمفاخر المتكاثرة والمآثر المتظاهرة والمحامد المتواترة والمكارم المتعاضدة والمحاسن المتضافرة والمعالي المتناصرة والمعارف المتناسبة والمعاني المتناسقة والمباني المتلائمة والمحاسن

| | | |

	٠	١	٢	٣	٤	٥	٦
	١٢	١٠	٩	٨	٧	٦	٥
	١٣	١٢	١١	١٠	٩	٨	٧
	١٤	١٣	١٢	١١	١٠	٩	٨
	١٥	١٤	١٣	١٢	١١	١٠	٩
	١٦	١٥	١٤	١٣	١٢	١١	١٠
	١٧	١٦	١٥	١٤	١٣	١٢	١١
	١٨	١٧	١٦	١٥	١٤	١٣	١٢
	١٩	١٨	١٧	١٦	١٥	١٤	١٣
	٢٠	١٩	١٨	١٧	١٦	١٥	١٤
	٢١	٢٠	١٩	١٨	١٧	١٦	١٥
	٢٢	٢١	٢٠	١٩	١٨	١٧	١٦
	٢٣	٢٢	٢١	٢٠	١٩	١٨	١٧
	٢٤	٢٣	٢٢	٢١	٢٠	١٩	١٨
	٢٥	٢٤	٢٣	٢٢	٢١	٢٠	١٩
	٢٦	٢٥	٢٤	٢٣	٢٢	٢١	٢٠
	٢٧	٢٦	٢٥	٢٤	٢٣	٢٢	٢١
	٢٨	٢٧	٢٦	٢٥	٢٤	٢٣	٢٢
	٢٩	٢٨	٢٧	٢٦	٢٥	٢٤	٢٣
	٣٠	٢٩	٢٨	٢٧	٢٦	٢٥	٢٤
	٣١	٣٠	٢٩	٢٨	٢٧	٢٦	٢٥
	٣٢	٣١	٣٠	٢٩	٢٨	٢٧	٢٦
	٣٣	٣٢	٣١	٣٠	٢٩	٢٨	٢٧
	٣٤	٣٣	٣٢	٣١	٣٠	٢٩	٢٨
	٣٥	٣٤	٣٣	٣٢	٣١	٣٠	٢٩
	٣٦	٣٥	٣٤	٣٣	٣٢	٣١	٣٠
	٣٧	٣٦	٣٥	٣٤	٣٣	٣٢	٣١
	٣٨	٣٧	٣٦	٣٥	٣٤	٣٣	٣٢
	٣٩	٣٨	٣٧	٣٦	٣٥	٣٤	٣٣
	٤٠	٣٩	٣٨	٣٧	٣٦	٣٥	٣٤
	٤١	٤٠	٣٩	٣٨	٣٧	٣٦	٣٥
	٤٢	٤١	٤٠	٣٩	٣٨	٣٧	٣٦
	٤٣	٤٢	٤١	٤٠	٣٩	٣٨	٣٧
	٤٤	٤٣	٤٢	٤١	٤٠	٣٩	٣٨
	٤٥	٤٤	٤٣	٤٢	٤١	٤٠	٣٩
	٤٦	٤٥	٤٤	٤٣	٤٢	٤١	٤٠
	٤٧	٤٦	٤٥	٤٤	٤٣	٤٢	٤١
	٤٨	٤٧	٤٦	٤٥	٤٤	٤٣	٤٢
	٤٩	٤٨	٤٧	٤٦	٤٥	٤٤	٤٣
	٥٠	٤٩	٤٨	٤٧	٤٦	٤٥	٤٤
	٥١	٥٠	٤٩	٤٨	٤٧	٤٦	٤٥
	٥٢	٥١	٥٠	٤٩	٤٨	٤٧	٤٦
	٥٣	٥٢	٥١	٥٠	٤٩	٤٨	٤٧
	٥٤	٥٣	٥٢	٥١	٥٠	٤٩	٤٨
	٥٥	٥٤	٥٣	٥٢	٥١	٥٠	٤٩
	٥٦	٥٥	٥٤	٥٣	٥٢	٥١	٥٠
	٥٧	٥٦	٥٥	٥٤	٥٣	٥٢	٥١
	٥٨	٥٧	٥٦	٥٥	٥٤	٥٣	٥٢
	٥٩	٥٨	٥٧	٥٦	٥٥	٥٤	٥٣
	٦٠	٥٩	٥٨	٥٧	٥٦	٥٥	٥٤
	٦١	٦٠	٥٩	٥٨	٥٧	٥٦	٥٥
	٦٢	٦١	٦٠	٥٩	٥٨	٥٧	٥٦
	٦٣	٦٢	٦١	٦٠	٥٩	٥٨	٥٧
	٦٤	٦٣	٦٢	٦١	٦٠	٥٩	٥٨
	٦٥	٦٤	٦٣	٦٢	٦١	٦٠	٥٩
	٦٦	٦٥	٦٤	٦٣	٦٢	٦١	٦٠
	٦٧	٦٦	٦٥	٦٤	٦٣	٦٢	٦١
	٦٨	٦٧	٦٦	٦٥	٦٤	٦٣	٦٢
	٦٩	٦٨	٦٧	٦٦	٦٥	٦٤	٦٣
	٧٠	٦٩	٦٨	٦٧	٦٦	٦٥	٦٤
	٧١	٧٠	٦٩	٦٨	٦٧	٦٦	٦٥
	٧٢	٧١	٧٠	٦٩	٦٨	٦٧	٦٦
	٧٣	٧٢	٧١	٧٠	٦٩	٦٨	٦٧
	٧٤	٧٣	٧٢	٧١	٧٠	٦٩	٦٨
	٧٥	٧٤	٧٣	٧٢	٧١	٧٠	٦٩
	٧٦	٧٥	٧٤	٧٣	٧٢	٧١	٧٠
	٧٧	٧٦	٧٥	٧٤	٧٣	٧٢	٧١
	٧٨	٧٧	٧٦	٧٥	٧٤	٧٣	٧٢
	٧٩	٧٨	٧٧	٧٦	٧٥	٧٤	٧٣
	٨٠	٧٩	٧٨	٧٧	٧٦	٧٥	٧٤
	٨١	٨٠	٧٩	٧٨	٧٧	٧٦	٧٥
	٨٢	٨١	٨٠	٧٩	٧٨	٧٧	٧٦
	٨٣	٨٢	٨١	٨٠	٧٩	٧٨	٧٧
	٨٤	٨٣	٨٢	٨١	٨٠	٧٩	٧٨
	٨٥	٨٤	٨٣	٨٢	٨١	٨٠	٧٩
	٨٦	٨٥	٨٤	٨٣	٨٢	٨١	٨٠
	٨٧	٨٦	٨٥	٨٤	٨٣	٨٢	٨١
	٨٨	٨٧	٨٦	٨٥	٨٤	٨٣	٨٢
	٨٩	٨٨	٨٧	٨٦	٨٥	٨٤	٨٣
	٩٠	٨٩	٨٨	٨٧	٨٦	٨٥	٨٤
	٩١	٩٠	٨٩	٨٨	٨٧	٨٦	٨٥
	٩٢	٩١	٩٠	٨٩	٨٨	٨٧	٨٦
	٩٣	٩٢	٩١	٩٠	٨٩	٨٨	٨٧
	٩٤	٩٣	٩٢	٩١	٩٠	٨٩	٨٨
	٩٥	٩٤	٩٣	٩٢	٩١	٩٠	٨٩
	٩٦	٩٥	٩٤	٩٣	٩٢	٩١	٩٠
	٩٧	٩٦	٩٥	٩٤	٩٣	٩٢	٩١
	٩٨	٩٧	٩٦	٩٥	٩٤	٩٣	٩٢
	٩٩	٩٨	٩٧	٩٦	٩٥	٩٤	٩٣
	١٠٠	٩٩	٩٨	٩٧	٩٦	٩٥	٩٤

ꠀꠀꠀ

حسن صوم عيد

بعد ٥ سكين سم صغير ٥ ير

حديد ٥ خمر ٥ نبيذ ٥ مسمار ٥ حجر

ཞེས་བྱ་བ་ལ་སོགས་པ་ཐམས་ཅད་ཀྱང་ཡོན་ཏན་ཡིན་ཏེ། ཡོན་ཏན་ཐམས་ཅད་ཀྱི་ཡོན་ཏན་ཡིན་ཞེས་བྱ་བ་ནི་ཡོན་ཏན་ཐམས་ཅད་ཀྱི

ཀཀཀ

حسم حرام حلوم

حسم حرام حلوم حسم حرام حلوم حسم حرام حلوم حسم حرام حلوم حسم حرام حلوم

حسم حرام حلوم حسم حرام حلوم حسم حرام حلوم حسم حرام حلوم حسم حرام حلوم

حسم حرام حلوم حسم حرام حلوم حسم حرام حلوم حسم حرام حلوم حسم حرام حلوم

حسم حرام حلوم حسم حرام حلوم حسم حرام حلوم حسم حرام حلوم حسم حرام حلوم

حسم حرام حلوم حسم حرام حلوم حسم حرام حلوم حسم حرام حلوم حسم حرام حلوم

حسم حرام حلوم حسم حرام حلوم حسم حرام حلوم حسم حرام حلوم حسم حرام حلوم

حسم حرام حلوم حسم حرام حلوم حسم حرام حلوم حسم حرام حلوم حسم حرام حلوم

حسم حرام حلوم حسم حرام حلوم حسم حرام حلوم حسم حرام حلوم حسم حرام حلوم

حسم حرام حلوم حسم حرام حلوم حسم حرام حلوم حسم حرام حلوم حسم حرام حلوم

حسم حرام حلوم حسم حرام حلوم حسم حرام حلوم حسم حرام حلوم حسم حرام حلوم

بسم الله الرحمن الرحيم

الحمد لله رب العالمين والصلاة والسلام على سيدنا محمد وعلى آله وصحبه أجمعين

وبعد فهذه رسالة في علم الفرائض

وهو علم يعرف به من يرث ومن لا يرث

وكم نصيب كل وارث

وهو علم جليل القدر عظيم الخطر

وقد ورد الحث عليه في الحديث

وهو أول علم ينزع من الناس

وهو نصف العلم

وهو أول شيء ينسى

وهو أول شيء ينزع من أمتي

وهو علم سهل ممتنع

وهو علم يحتاج إليه كل أحد

وهو علم يحتاج إليه الرجال والنساء

وهو علم يحتاج إليه الصغير والكبير

وهو علم يحتاج إليه الغني والفقير

وهو علم يحتاج إليه الحاضر والبادي

وهو علم يحتاج إليه في كل وقت

وهو علم يحتاج إليه في كل مكان

وهو علم يحتاج إليه في كل زمان

ཐོག་ཏུ་ཡང་ཡང་ཞུ་བ་ལྟ་བུ་ཡིན་ཏེ། ཐུགས་ཀྱི་ཐོག་ཏུ་ཡང་ཡང་བསྒོམ་པ

في

ديوم ديوم ديوم

ཐུགས་རྗེ་ཆེ་ཞེས་བྱ་བ་ཐེག་པ་ཆེན་པོའི་མདོ་ཀུན་ཏུ་བཤད་པ

حسد حرام است و بهیچ حال روا نیست و بدان که حسد بر سه گونه است یکی آنکه آرزو کند که نعمت از دست او زایل شود و بدست او نیاید و این حسد بدترین گونه‌ها است و دوم آنکه آرزو کند که نعمت از دست او زایل شود و بدست او آید و این حسد نیز بد است و سوم آنکه آرزو کند که نعمت از دست او زایل نشود و بدست او نیا

ཐུགས་རྗེ་ཆེན་པོ་ཀུན་ཏུ་བཟང་པོ་ཡི་ཞིང་ཁམས་ཀྱི་ཕྱོགས་ཐམས་ཅད་ན་གནས་པ་ཡི་
དེ་བཞིན་གཤེགས་པ་དགྲ་བཅོམ་པ་ཡང་དག་པར་རྫོགས་པའི་སངས་རྒྱས་ཐམས་ཅད་ལ་
ཕྱག་འཚལ་ལོ། །ཆོས་ཐམས་ཅད་ཀྱི་ཡེ་ཤེས་ཀྱི་ཕ་རོལ་ཏུ་ཕྱིན་པ་ཡི་
དེ་བཞིན་གཤེགས་པ་དགྲ་བཅོམ་པ་ཡང་དག་པར་རྫོགས་པའི་སངས་རྒྱས་ཐམས་ཅད་ལ་
ཕྱག་འཚལ་ལོ། །ཆོས་ཐམས་ཅད་ཀྱི་ཡེ་ཤེས་ཀྱི་ཕ་རོལ་ཏུ་ཕྱིན་པ་ཡི་
དེ་བཞིན་གཤེགས་པ་དགྲ་བཅོམ་པ་ཡང་དག་པར་རྫོགས་པའི་སངས་རྒྱས་ཐམས་ཅད་ལ་
ཕྱག་འཚལ་ལོ། །ཆོས་ཐམས་ཅད་ཀྱི་ཡེ་ཤེས་ཀྱི་ཕ་རོལ་ཏུ་ཕྱིན་པ་ཡི་
དེ་བཞིན་གཤེགས་པ་དགྲ་བཅོམ་པ་ཡང་དག་པར་རྫོགས་པའི་སངས་རྒྱས་ཐམས་ཅད་ལ་
ཕྱག་འཚལ་ལོ། །ཆོས་ཐམས་ཅད་ཀྱི་ཡེ་ཤེས་ཀྱི་ཕ་རོལ་ཏུ་ཕྱིན་པ་ཡི་
དེ་བཞིན་གཤེགས་པ་དགྲ་བཅོམ་པ་ཡང་དག་པར་རྫོགས་པའི་སངས་རྒྱས་ཐམས་ཅད་ལ་
ཕྱག་འཚལ་ལོ། །ཆོས་ཐམས་ཅད་ཀྱི་ཡེ་ཤེས་ཀྱི་ཕ་རོལ་ཏུ་ཕྱིན་པ་ཡི་

ואמרו לו אין לנו אלא מה שאנו רואים
ואמר להם אם כן אין לכם אלא מה שאתם
רואים ואין לכם לא מה שאתם שומעים
ולא מה שאתם מבינים ולא מה שאתם
יודעים ולא מה שאתם מקבלים ולא
מה שאתם מאמינים ולא מה שאתם
מכירים ולא מה שאתם מדמים ולא
מה שאתם מחשבים ולא מה שאתם
מדעים ולא מה שאתם מעלים ולא
מה שאתם מחסרים ולא מה שאתם
מכלים ולא מה שאתם מגלים ולא
מה שאתם מכסים ולא מה שאתם
מכסים ולא מה שאתם מגלים ולא
מה שאתם מכלים ולא מה שאתם
מחסרים ולא מה שאתם מעלים ולא
מה שאתם מדעים ולא מה שאתם
מחשבים ולא מה שאתם מדמים ולא
מה שאתם מכירים ולא מה שאתם
מאמינים ולא מה שאתם מקבלים ולא
מה שאתם יודעים ולא מה שאתם
מבינים ולא מה שאתם שומעים
ולא מה שאתם רואים ואין לכם
אלא מה שאנו רואים

ཡིན་ཏེ། ཁྱོད་ཀྱི་ཕ་ཡང་ཁྱོད་ལ་ཁྲོ་བ་

ཡིན་ཏེ། ཁྱོད་ཀྱི་ཐུགས་ཀྱི་ཡིད་བཞིན་དུ་བྱ་བ་ཐམས་ཅད་ཀྱང་ཡོད་ཅེས་བྱ་བ་ལ་སོགས་པ་ཐུགས་ཀྱི་ཡིད་བཞིན་ནོར་བུ་

ᠬᠠᠭᠠᠨ ᠤᠯᠤᠰ ᠤᠨ ᠵᠠᠰᠠᠭ ᠶᠡᠬᠡ ᠪᠠᠭᠴᠤᠯ ᠤᠨ ᠵᠠᠯᠭᠠᠯᠲᠠ ᠤᠨ ᠬᠤᠪᠢᠷᠠᠯ ᠤᠨ ᠲᠤᠬᠠᠢ ᠵᠠᠷᠯᠢᠭ

ᠮᠣᠩᠭᠣᠯ ᠤᠯᠤᠰ ᠤᠨ ᠰᠠᠢᠳ ᠪᠠᠭᠴᠤᠯ ᠤᠨ ᠵᠠᠯᠭᠠᠯᠲᠠ ᠤᠨ ᠬᠤᠪᠢᠷᠠᠯ ᠤᠨ ᠲᠤᠬᠠᠢ ᠵᠠᠷᠯᠢᠭ

ᠪᠦᠭᠦᠳᠡ ᠨᠠᠢᠷᠠᠮᠳᠠᠬᠤ ᠮᠣᠩᠭᠣᠯ ᠤᠯᠤᠰ ᠤᠨ ᠬᠤᠪᠢᠭᠠᠨ ᠤ ᠵᠠᠰᠠᠭ ᠶᠡᠬᠡ ᠪᠠᠭᠴᠤᠯ ᠤᠨ ᠵᠠᠯᠭᠠᠯᠲᠠ ᠤᠨ ᠬᠤᠪᠢᠷᠠᠯ ᠤᠨ ᠲᠤᠬᠠᠢ ᠵᠠᠷᠯᠢᠭ

ᠪᠦᠭᠦᠳᠡ ᠨᠠᠢᠷᠠᠮᠳᠠᠬᠤ ᠮᠣᠩᠭᠣᠯ ᠤᠯᠤᠰ ᠤᠨ ᠬᠤᠪᠢᠭᠠᠨ ᠤ ᠵᠠᠰᠠᠭ ᠶᠡᠬᠡ ᠪᠠᠭᠴᠤᠯ ᠤᠨ ᠵᠠᠯᠭᠠᠯᠲᠠ ᠤᠨ ᠬᠤᠪᠢᠷᠠᠯ ᠤᠨ ᠲᠤᠬᠠᠢ ᠵᠠᠷᠯᠢᠭ

ᠪᠦᠭᠦᠳᠡ ᠨᠠᠢᠷᠠᠮᠳᠠᠬᠤ ᠮᠣᠩᠭᠣᠯ ᠤᠯᠤᠰ ᠤᠨ ᠬᠤᠪᠢᠭᠠᠨ ᠤ ᠵᠠᠰᠠᠭ ᠶᠡᠬᠡ ᠪᠠᠭᠴᠤᠯ ᠤᠨ ᠵᠠᠯᠭᠠᠯᠲᠠ ᠤᠨ ᠬᠤᠪᠢᠷᠠᠯ ᠤᠨ ᠲᠤᠬᠠᠢ ᠵᠠᠷᠯᠢᠭ

ᠪᠦᠭᠦᠳᠡ ᠨᠠᠢᠷᠠᠮᠳᠠᠬᠤ ᠮᠣᠩᠭᠣᠯ ᠤᠯᠤᠰ ᠤᠨ ᠬᠤᠪᠢᠭᠠᠨ ᠤ ᠵᠠᠰᠠᠭ ᠶᠡᠬᠡ ᠪᠠᠭᠴᠤᠯ ᠤᠨ ᠵᠠᠯᠭᠠᠯᠲᠠ ᠤᠨ ᠬᠤᠪᠢᠷᠠᠯ ᠤᠨ ᠲᠤᠬᠠᠢ ᠵᠠᠷᠯᠢᠭ

ᠪᠦᠭᠦᠳᠡ ᠨᠠᠢᠷᠠᠮᠳᠠᠬᠤ ᠮᠣᠩᠭᠣᠯ ᠤᠯᠤᠰ ᠤᠨ ᠬᠤᠪᠢᠭᠠᠨ ᠤ ᠵᠠᠰᠠᠭ ᠶᠡᠬᠡ ᠪᠠᠭᠴᠤᠯ ᠤᠨ ᠵᠠᠯᠭᠠᠯᠲᠠ ᠤᠨ ᠬᠤᠪᠢᠷᠠᠯ ᠤᠨ ᠲᠤᠬᠠᠢ ᠵᠠᠷᠯᠢᠭ

ᠪᠦᠭᠦᠳᠡ ᠨᠠᠢᠷᠠᠮᠳᠠᠬᠤ ᠮᠣᠩᠭᠣᠯ ᠤᠯᠤᠰ ᠤᠨ ᠬᠤᠪᠢᠭᠠᠨ ᠤ ᠵᠠᠰᠠᠭ ᠶᠡᠬᠡ ᠪᠠᠭᠴᠤᠯ ᠤᠨ ᠵᠠᠯᠭᠠᠯᠲᠠ ᠤᠨ ᠬᠤᠪᠢᠷᠠᠯ ᠤᠨ ᠲᠤᠬᠠᠢ ᠵᠠᠷᠯᠢᠭ

ᠪᠦᠭᠦᠳᠡ ᠨᠠᠢᠷᠠᠮᠳᠠᠬᠤ ᠮᠣᠩᠭᠣᠯ ᠤᠯᠤᠰ ᠤᠨ ᠬᠤᠪᠢᠭᠠᠨ ᠤ ᠵᠠᠰᠠᠭ ᠶᠡᠬᠡ ᠪᠠᠭᠴᠤᠯ ᠤᠨ ᠵᠠᠯᠭᠠᠯᠲᠠ ᠤᠨ ᠬᠤᠪᠢᠷᠠᠯ ᠤᠨ ᠲᠤᠬᠠᠢ ᠵᠠᠷᠯᠢᠭ

ᠪᠦᠭᠦᠳᠡ ᠨᠠᠢᠷᠠᠮᠳᠠᠬᠤ ᠮᠣᠩᠭᠣᠯ ᠤᠯᠤᠰ ᠤᠨ ᠬᠤᠪᠢᠭᠠᠨ ᠤ ᠵᠠᠰᠠᠭ ᠶᠡᠬᠡ ᠪᠠᠭᠴᠤᠯ ᠤᠨ ᠵᠠᠯᠭᠠᠯᠲᠠ ᠤᠨ ᠬᠤᠪᠢᠷᠠᠯ ᠤᠨ ᠲᠤᠬᠠᠢ ᠵᠠᠷᠯᠢᠭ

ᠪᠦᠭᠦᠳᠡ ᠨᠠᠢᠷᠠᠮᠳᠠᠬᠤ ᠮᠣᠩᠭᠣᠯ ᠤᠯᠤᠰ ᠤᠨ ᠬᠤᠪᠢᠭᠠᠨ ᠤ ᠵᠠᠰᠠᠭ ᠶᠡᠬᠡ ᠪᠠᠭᠴᠤᠯ ᠤᠨ ᠵᠠᠯᠭᠠᠯᠲᠠ ᠤᠨ ᠬᠤᠪᠢᠷᠠᠯ ᠤᠨ ᠲᠤᠬᠠᠢ ᠵᠠᠷᠯᠢᠭ

ᠪᠦᠭᠦᠳᠡ ᠨᠠᠢᠷᠠᠮᠳᠠᠬᠤ ᠮᠣᠩᠭᠣᠯ ᠤᠯᠤᠰ ᠤᠨ ᠬᠤᠪᠢᠭᠠᠨ ᠤ ᠵᠠᠰᠠᠭ ᠶᠡᠬᠡ ᠪᠠᠭᠴᠤᠯ ᠤᠨ ᠵᠠᠯᠭᠠᠯᠲᠠ ᠤᠨ ᠬᠤᠪᠢᠷᠠᠯ ᠤᠨ ᠲᠤᠬᠠᠢ ᠵᠠᠷᠯᠢᠭ

ᠪᠦᠭᠦᠳᠡ ᠨᠠᠢᠷᠠᠮᠳᠠᠬᠤ ᠮᠣᠩᠭᠣᠯ ᠤᠯᠤᠰ ᠤᠨ ᠬᠤᠪᠢᠭᠠᠨ ᠤ ᠵᠠᠰᠠᠭ ᠶᠡᠬᠡ ᠪᠠᠭᠴᠤᠯ ᠤᠨ ᠵᠠᠯᠭᠠᠯᠲᠠ ᠤᠨ ᠬᠤᠪᠢᠷᠠᠯ ᠤᠨ ᠲᠤᠬᠠᠢ ᠵᠠᠷᠯᠢᠭ

ཨོཾ་ཨཱཿཧཱུྃ་བཛྲ་གུ་རུ་པདྨ་སིདྡྷི་ཧཱུྃ།

ཨོཾ་ཨཱཿཧཱུྃ་བཛྲ་གུ་རུ་པདྨ་སིདྡྷི་ཧཱུྃ།

ཨོཾ་ཨཱཿཧཱུྃ་བཛྲ་གུ་རུ་པདྨ་སིདྡྷི་ཧཱུྃ།

ཨོཾ་ཨཱཿཧཱུྃ་བཛྲ་གུ་རུ་པདྨ་སིདྡྷི་ཧཱུྃ།

ཨོཾ་ཨཱཿཧཱུྃ་བཛྲ་གུ་རུ་པདྨ་སིདྡྷི་ཧཱུྃ།

ཨོཾ་ཨཱཿཧཱུྃ་བཛྲ་གུ་རུ་པདྨ་སིདྡྷི་ཧཱུྃ།

ཨོཾ་ཨཱཿཧཱུྃ་བཛྲ་གུ་རུ་པདྨ་སིདྡྷི་ཧཱུྃ།

ཨོཾ་ཨཱཿཧཱུྃ་བཛྲ་གུ་རུ་པདྨ་སིདྡྷི་ཧཱུྃ།

ཨོཾ་ཨཱཿཧཱུྃ་བཛྲ་གུ་རུ་པདྨ་སིདྡྷི་ཧཱུྃ།

ཨོཾ་ཨཱཿཧཱུྃ་བཛྲ་གུ་རུ་པདྨ་སིདྡྷི་ཧཱུྃ།

حس حصوب ::
:: ::
:: ::

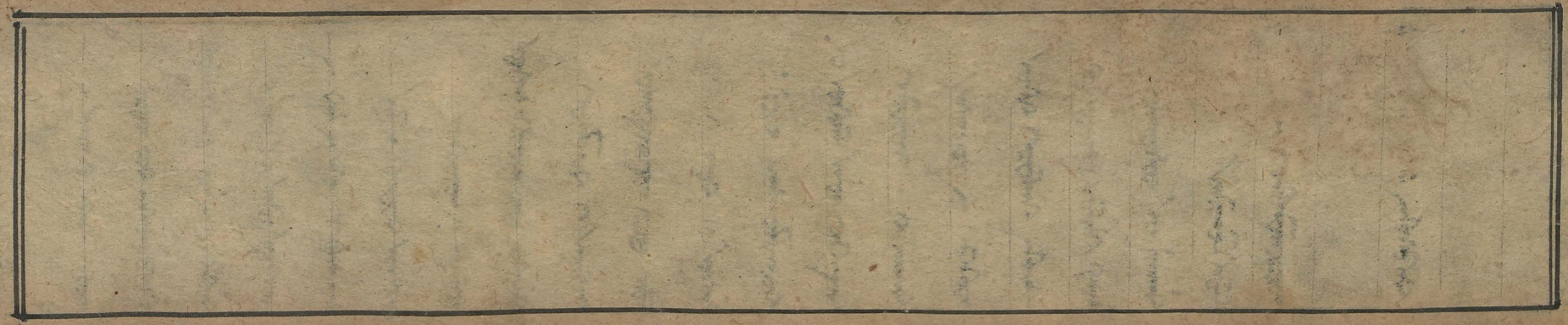

حسم جسم

سسم حسم ، سسم ، سسم سسم .

سسم ، حسم ، سسم ، حسم سسم .

سسسس

بسم الله الرحمن الرحيم

الحمد لله رب العالمين والصلاة والسلام على سيدنا محمد وعلى آله وصحبه أجمعين

قال الشيخ الإمام العالم العلامة الحبر الفهامة شيخ الإسلام والمسلمين بقية السلف الصالح وحجة الخلف الناصح أبو زكريا محيي الدين يحيى بن شرف النووي الشافعي قدس الله روحه ونور ضريحه آمين

كتاب الطهارة

باب المياه

الأصل في المياه الطهورية فكل ماء وقعت فيه نجاسة فهو طاهر إذا كان دون القلتين أو كان قلتين فصاعدا وتغير أحد أوصافه بالنجاسة فإن كان قلتين فصاعدا ولم تغير أحد أوصافه بالنجاسة فهو طهور وإن كان دون القلتين ولم تغير أحد أوصافه بالنجاسة فهو طاهر غير طهور

والقلتان خمسمائة رطل بالبغدادي تقريبا على الأصح

والتغير يكون بالطعم واللون والريح

فإن تغير بما يشق صون الماء عنه كالطحلب الذي ينبت في الماء والتراب الذي يمر به الماء والورق الذي يسقط من الشجر القريب فهو طهور

وإن تغير بما لا يشق صون الماء عنه كالزعفران والدهن والخل فهو طاهر غير طهور

وإن تغير بما لا يشق صون الماء عنه كالزعفران والدهن والخل فهو طاهر غير طهور

وإن تغير بما لا يشق صون الماء عنه كالزعفران والدهن والخل فهو طاهر غير طهور

وإن تغير بما لا يشق صون الماء عنه كالزعفران والدهن والخل فهو طاهر غير طهور

وإن تغير بما لا يشق صون الماء عنه كالزعفران والدهن والخل فهو طاهر غير طهور

وإن تغير بما لا يشق صون الماء عنه كالزعفران والدهن والخل فهو طاهر غير طهور

وإن تغير بما لا يشق صون الماء عنه كالزعفران والدهن والخل فهو طاهر غير طهور

وإن تغير بما لا يشق صون الماء عنه كالزعفران والدهن والخل فهو طاهر غير طهور

وإن تغير بما لا يشق صون الماء عنه كالزعفران والدهن والخل فهو طاهر غير طهور

وإن تغير بما لا يشق صون الماء عنه كالزعفران والدهن والخل فهو طاهر غير طهور

ﻣﺎﻧﺪ ﻭ ﺑﺎﻗﻲ ﺑﺮ ﺳﺮ ﺭﺍﻩ ﺑﻴﺎﻳﺪ ﺭﻓﺖ ﺗﺎ ﺑﻪ ﺳﺮ ﺁﺏ ﺭﺳﺪ ﻭ ﺁﻥ ﺳﺮ ﺁﺏ ﺭﺍ ﺑﺎﻳﺪ ﺑﺮﻳﺪ ﺗﺎ ﺑﻪ ﺳﺮ ﺁﺏ ﺩﻳﮕﺮ

ﻣﻴﻢ ﻣﻴﻢ ﻣﻴﻢ

ﻣﺤﻤﺪ ﺑﻦ ﻋﺒﺪ ﷲ ﺑﻦ

صفحه

๑	๒	๓	๔	๕	๖	๗	๘	๙	๑๐	๑๑	๑๒	๑๓	๑๔	๑๕	๑๖	๑๗	๑๘	๑๙	๒๐
๐	๑	๒	๓	๔	๕	๖	๗	๘	๙	๑๐	๑๑	๑๒	๑๓	๑๔	๑๕	๑๖	๑๗	๑๘	๑๙
๒๐	๒๑	๒๒	๒๓	๒๔	๒๕	๒๖	๒๗	๒๘	๒๙	๓๐	๓๑	๓๒	๓๓	๓๔	๓๕	๓๖	๓๗	๓๘	๓๙
๔๐	๔๑	๔๒	๔๓	๔๔	๔๕	๔๖	๔๗	๔๘	๔๙	๕๐	๕๑	๕๒	๕๓	๕๔	๕๕	๕๖	๕๗	๕๘	๕๙
๖๐	๖๑	๖๒	๖๓	๖๔	๖๕	๖๖	๖๗	๖๘	๖๙	๗๐	๗๑	๗๒	๗๓	๗๔	๗๕	๗๖	๗๗	๗๘	๗๙
๘๐	๘๑	๘๒	๘๓	๘๔	๘๕	๘๖	๘๗	๘๘	๘๙	๙๐	๙๑	๙๒	๙๓	๙๔	๙๕	๙๖	๙๗	๙๘	๙๙
๑๐๐	๑๐๑	๑๐๒	๑๐๓	๑๐๔	๑๐๕	๑๐๖	๑๐๗	๑๐๘	๑๐๙	๑๑๐	๑๑๑	๑๑๒	๑๑๓	๑๑๔	๑๑๕	๑๑๖	๑๑๗	๑๑๘	๑๑๙
๑๒๐	๑๒๑	๑๒๒	๑๒๓	๑๒๔	๑๒๕	๑๒๖	๑๒๗	๑๒๘	๑๒๙	๑๓๐	๑๓๑	๑๓๒	๑๓๓	๑๓๔	๑๓๕	๑๓๖	๑๓๗	๑๓๘	๑๓๙
๑๔๐	๑๔๑	๑๔๒	๑๔๓	๑๔๔	๑๔๕	๑๔๖	๑๔๗	๑๔๘	๑๔๙	๑๕๐	๑๕๑	๑๕๒	๑๕๓	๑๕๔	๑๕๕	๑๕๖	๑๕๗	๑๕๘	๑๕๙
๑๖๐	๑๖๑	๑๖๒	๑๖๓	๑๖๔	๑๖๕	๑๖๖	๑๖๗	๑๖๘	๑๖๙	๑๗๐	๑๗๑	๑๗๒	๑๗๓	๑๗๔	๑๗๕	๑๗๖	๑๗๗	๑๗๘	๑๗๙
๑๘๐	๑๘๑	๑๘๒	๑๘๓	๑๘๔	๑๘๕	๑๘๖	๑๘๗	๑๘๘	๑๘๙	๑๙๐	๑๙๑	๑๙๒	๑๙๓	๑๙๔	๑๙๕	๑๙๖	๑๙๗	๑๙๘	๑๙๙
๒๐๐	๒๐๑	๒๐๒	๒๐๓	๒๐๔	๒๐๕	๒๐๖	๒๐๗	๒๐๘	๒๐๙	๒๑๐	๒๑๑	๒๑๒	๒๑๓	๒๑๔	๒๑๕	๒๑๖	๒๑๗	๒๑๘	๒๑๙
๒๒๐	๒๒๑	๒๒๒	๒๒๓	๒๒๔	๒๒๕	๒๒๖	๒๒๗	๒๒๘	๒๒๙	๒๓๐	๒๓๑	๒๓๒	๒๓๓	๒๓๔	๒๓๕	๒๓๖	๒๓๗	๒๓๘	๒๓๙
๒๔๐	๒๔๑	๒๔๒	๒๔๓	๒๔๔	๒๔๕	๒๔๖	๒๔๗	๒๔๘	๒๔๙	๒๕๐	๒๕๑	๒๕๒	๒๕๓	๒๕๔	๒๕๕	๒๕๖	๒๕๗	๒๕๘	๒๕๙
๒๖๐	๒๖๑	๒๖๒	๒๖๓	๒๖๔	๒๖๕	๒๖๖	๒๖๗	๒๖๘	๒๖๙	๒๗๐	๒๗๑	๒๗๒	๒๗๓	๒๗๔	๒๗๕	๒๗๖	๒๗๗	๒๗๘	๒๗๙
๒๘๐	๒๘๑	๒๘๒	๒๘๓	๒๘๔	๒๘๕	๒๘๖	๒๘๗	๒๘๘	๒๘๙	๒๙๐	๒๙๑	๒๙๒	๒๙๓	๒๙๔	๒๙๕	๒๙๖	๒๙๗	๒๙๘	๒๙๙
๓๐๐	๓๐๑	๓๐๒	๓๐๓	๓๐๔	๓๐๕	๓๐๖	๓๐๗	๓๐๘	๓๐๙	๓๑๐	๓๑๑	๓๑๒	๓๑๓	๓๑๔	๓๑๕	๓๑๖	๓๑๗	๓๑๘	๓๑๙
๓๒๐	๓๒๑	๓๒๒	๓๒๓	๓๒๔	๓๒๕	๓๒๖	๓๒๗	๓๒๘	๓๒๙	๓๓๐	๓๓๑	๓๓๒	๓๓๓	๓๓๔	๓๓๕	๓๓๖	๓๓๗	๓๓๘	๓๓๙
๓๔๐	๓๔๑	๓๔๒	๓๔๓	๓๔๔	๓๔๕	๓๔๖	๓๔๗	๓๔๘	๓๔๙	๓๕๐	๓๕๑	๓๕๒	๓๕๓	๓๕๔	๓๕๕	๓๕๖	๓๕๗	๓๕๘	๓๕๙
๓๖๐	๓๖๑	๓๖๒	๓๖๓	๓๖๔	๓๖๕	๓๖๖	๓๖๗	๓๖๘	๓๖๙	๓๗๐	๓๗๑	๓๗๒	๓๗๓	๓๗๔	๓๗๕	๓๗๖	๓๗๗	๓๗๘	๓๗๙
๓๘๐	๓๘๑	๓๘๒	๓๘๓	๓๘๔	๓๘๕	๓๘๖	๓๘๗	๓๘๘	๓๘๙	๓๙๐	๓๙๑	๓๙๒	๓๙๓	๓๙๔	๓๙๕	๓๙๖	๓๙๗	๓๙๘	๓๙๙
๔๐๐	๔๐๑	๔๐๒	๔๐๓	๔๐๔	๔๐๕	๔๐๖	๔๐๗	๔๐๘	๔๐๙	๔๑๐	๔๑๑	๔๑๒	๔๑๓	๔๑๔	๔๑๕	๔๑๖	๔๑๗	๔๑๘	๔๑๙
๔๒๐	๔๒๑	๔๒๒	๔๒๓	๔๒๔	๔๒๕	๔๒๖	๔๒๗	๔๒๘	๔๒๙	๔๓๐	๔๓๑	๔๓๒	๔๓๓	๔๓๔	๔๓๕	๔๓๖	๔๓๗	๔๓๘	๔๓๙
๔๔๐	๔๔๑	๔๔๒	๔๔๓	๔๔๔	๔๔๕	๔๔๖	๔๔๗	๔๔๘	๔๔๙	๔๕๐	๔๕๑	๔๕๒	๔๕๓	๔๕๔	๔๕๕	๔๕๖	๔๕๗	๔๕๘	๔๕๙
๔๖๐	๔๖๑	๔๖๒	๔๖๓	๔๖๔	๔๖๕	๔๖๖	๔๖๗	๔๖๘	๔๖๙	๔๗๐	๔๗๑	๔๗๒	๔๗๓	๔๗๔	๔๗๕	๔๗๖	๔๗๗	๔๗๘	๔๗๙
๔๘๐	๔๘๑	๔๘๒	๔๘๓	๔๘๔	๔๘๕	๔๘๖	๔๘๗	๔๘๘	๔๘๙	๔๙๐	๔๙๑	๔๙๒	๔๙๓	๔๙๔	๔๙๕	๔๙๖	๔๙๗	๔๙๘	๔๙๙
๕๐๐	๕๐๑	๕๐๒	๕๐๓	๕๐๔	๕๐๕	๕๐๖	๕๐๗	๕๐๘	๕๐๙	๕๑๐	๕๑๑	๕๑๒	๕๑๓	๕๑๔	๕๑๕	๕๑๖	๕๑๗	๕๑๘	๕๑๙
๕๒๐	๕๒๑	๕๒๒	๕๒๓	๕๒๔	๕๒๕	๕๒๖	๕๒๗	๕๒๘	๕๒๙	๕๓๐	๕๓๑	๕๓๒	๕๓๓	๕๓๔	๕๓๕	๕๓๖	๕๓๗	๕๓๘	๕๓๙
๕๔๐	๕๔๑	๕๔๒	๕๔๓	๕๔๔	๕๔๕	๕๔๖	๕๔๗	๕๔๘	๕๔๙	๕๕๐	๕๕๑	๕๕๒	๕๕๓	๕๕๔	๕๕๕	๕๕๖	๕๕๗	๕๕๘	๕๕๙
๕๖๐	๕๖๑	๕๖๒	๕๖๓	๕๖๔	๕๖๕	๕๖๖	๕๖๗	๕๖๘	๕๖๙	๕๗๐	๕๗๑	๕๗๒	๕๗๓	๕๗๔	๕๗๕	๕๗๖	๕๗๗	๕๗๘	๕๗๙
๕๘๐	๕๘๑	๕๘๒	๕๘๓	๕๘๔	๕๘๕	๕๘๖	๕๘๗	๕๘๘	๕๘๙	๕๙๐	๕๙๑	๕๙๒	๕๙๓	๕๙๔	๕๙๕	๕๙๖	๕๙๗	๕๙๘	๕๙๙
๖๐๐	๖๐๑	๖๐๒	๖๐๓	๖๐๔	๖๐๕	๖๐๖	๖๐๗	๖๐๘	๖๐๙	๖๑๐	๖๑๑	๖๑๒	๖๑๓	๖๑๔	๖๑๕	๖๑๖	๖๑๗	๖๑๘	๖๑๙
๖๒๐	๖๒๑	๖๒๒	๖๒๓	๖๒๔	๖๒๕	๖๒๖	๖๒๗	๖๒๘	๖๒๙	๖๓๐	๖๓๑	๖๓๒	๖๓๓	๖๓๔	๖๓๕	๖๓๖	๖๓๗	๖๓๘	๖๓๙
๖๔๐	๖๔๑	๖๔๒	๖๔๓	๖๔๔	๖๔๕	๖๔๖	๖๔๗	๖๔๘	๖๔๙	๖๕๐	๖๕๑	๖๕๒	๖๕๓	๖๕๔	๖๕๕	๖๕๖	๖๕๗	๖๕๘	๖๕๙
๖๖๐	๖๖๑	๖๖๒	๖๖๓	๖๖๔	๖๖๕	๖๖๖	๖๖๗	๖๖๘	๖๖๙	๖๗๐	๖๗๑	๖๗๒	๖๗๓	๖๗๔	๖๗๕	๖๗๖	๖๗๗	๖๗๘	๖๗๙
๖๘๐	๖๘๑	๖๘๒	๖๘๓	๖๘๔	๖๘๕	๖๘๖	๖๘๗	๖๘๘	๖๘๙	๖๙๐	๖๙๑	๖๙๒	๖๙๓	๖๙๔	๖๙๕	๖๙๖	๖๙๗	๖๙๘	๖๙๙
๗๐๐	๗๐๑	๗๐๒	๗๐๓	๗๐๔	๗๐๕	๗๐๖	๗๐๗	๗๐๘	๗๐๙	๗๑๐	๗๑๑	๗๑๒	๗๑๓	๗๑๔	๗๑๕	๗๑๖	๗๑๗	๗๑๘	๗๑๙
๗๒๐	๗๒๑	๗๒๒	๗๒๓	๗๒๔	๗๒๕	๗๒๖	๗๒๗	๗๒๘	๗๒๙	๗๓๐	๗๓๑	๗๓๒	๗๓๓	๗๓๔	๗๓๕	๗๓๖	๗๓๗	๗๓๘	๗๓๙
๗๔๐	๗๔๑	๗๔๒	๗๔๓	๗๔๔	๗๔๕	๗๔๖	๗๔๗	๗๔๘	๗๔๙	๗๕๐	๗๕๑	๗๕๒	๗๕๓	๗๕๔	๗๕๕	๗๕๖	๗๕๗	๗๕๘	๗๕๙
๗๖๐	๗๖๑	๗๖๒	๗๖๓	๗๖๔	๗๖๕	๗๖๖	๗๖๗	๗๖๘	๗๖๙	๗๗๐	๗๗๑	๗๗๒	๗๗๓	๗๗๔	๗๗๕	๗๗๖	๗๗๗	๗๗๘	๗๗๙
๗๘๐	๗๘๑	๗๘๒	๗๘๓	๗๘๔	๗๘๕	๗๘๖	๗๘๗	๗๘๘	๗๘๙	๗๙๐	๗๙๑	๗๙๒	๗๙๓	๗๙๔	๗๙๕	๗๙๖	๗๙๗	๗๙๘	๗๙๙
๘๐๐	๘๐๑	๘๐๒	๘๐๓	๘๐๔	๘๐๕	๘๐๖	๘๐๗	๘๐๘	๘๐๙	๘๑๐	๘๑๑	๘๑๒	๘๑๓	๘๑๔	๘๑๕	๘๑๖	๘๑๗	๘๑๘	๘๑๙
๘๒๐	๘๒๑	๘๒๒	๘๒๓	๘๒๔	๘๒๕	๘๒๖	๘๒๗	๘๒๘	๘๒๙	๘๓๐	๘๓๑	๘๓๒	๘๓๓	๘๓๔	๘๓๕	๘๓๖	๘๓๗	๘๓๘	๘๓๙
๘๔๐	๘๔๑	๘๔๒	๘๔๓	๘๔๔	๘๔๕	๘๔๖	๘๔๗	๘๔๘	๘๔๙	๘๕๐	๘๕๑	๘๕๒	๘๕๓	๘๕๔	๘๕๕	๘๕๖	๘๕๗	๘๕๘	๘๕๙
๘๖๐	๘๖๑	๘๖๒	๘๖๓	๘๖๔	๘๖๕	๘๖๖	๘๖๗	๘๖๘	๘๖๙	๘๗๐	๘๗๑	๘๗๒	๘๗๓	๘๗๔	๘๗๕	๘๗๖	๘๗๗	๘๗๘	๘๗๙
๘๘๐	๘๘๑	๘๘๒	๘๘๓	๘๘๔	๘๘๕	๘๘๖	๘๘๗	๘๘๘	๘๘๙	๘๙๐	๘๙๑	๘๙๒	๘๙๓	๘๙๔	๘๙๕	๘๙๖	๘๙๗	๘๙๘	๘๙๙
๙๐๐	๙๐๑	๙๐๒	๙๐๓	๙๐๔	๙๐๕	๙๐๖	๙๐๗	๙๐๘	๙๐๙	๙๑๐	๙๑๑	๙๑๒	๙๑๓	๙๑๔	๙๑๕	๙๑๖	๙๑๗	๙๑๘	๙๑๙
๙๒๐	๙๒๑	๙๒๒	๙๒๓	๙๒๔	๙๒๕	๙๒๖	๙๒๗	๙๒๘	๙๒๙	๙๓๐	๙๓๑	๙๓๒	๙๓๓	๙๓๔	๙๓๕	๙๓๖	๙๓๗	๙๓๘	๙๓๙
๙๔๐	๙๔๑	๙๔๒	๙๔๓	๙๔๔	๙๔๕	๙๔๖	๙๔๗	๙๔๘	๙๔๙	๙๕๐	๙๕๑	๙๕๒	๙๕๓	๙๕๔	๙๕๕	๙๕๖	๙๕๗	๙๕๘	๙๕๙
๙๖๐	๙๖๑	๙๖๒	๙๖๓	๙๖๔	๙๖๕	๙๖๖	๙๖๗	๙๖๘	๙๖๙	๙๗๐	๙๗๑	๙๗๒	๙๗๓	๙๗๔	๙๗๕	๙๗๖	๙๗๗	๙๗๘	๙๗๙
๙๘๐	๙๘๑	๙๘๒	๙๘๓	๙๘๔	๙๘๕	๙๘๖	๙๘๗	๙๘๘	๙๘๙	๙๙๐	๙๙๑	๙๙๒	๙๙๓	๙๙๔	๙๙๕	๙๙๖	๙๙๗	๙๙๘	๙๙๙

ᠬᠠᠭᠠᠨ ᠤᠯᠤᠰ ᠤᠨ ᠵᠠᠰᠠᠭ ᠤᠨ ᠬᠡᠷᠡᠭ ᠤᠨ ᠵᠠᠷᠯᠢᠭ ᠢᠶᠠᠷ ᠪᠤᠶᠠᠨ ᠤ ᠬᠤᠭᠤᠷᠴᠢᠨ ᠤ

ᠳᠦᠯᠦᠪᠡᠷᠢ ᠪᠤᠯᠤᠨ ᠵᠢᠷᠤᠭᠠᠨ ᠳᠤᠯᠤᠭᠠᠨ ᠳᠤᠯᠤᠭᠠᠨ ᠳᠤᠯ

و دسمسعه و مرم رحم حم ریشرسر مم

صصیسع سرسی صوی رصدی دسعم صهیم ..

سشیسسوسی سرسر صوی رصدی صوی رسسر

سرزی دی سیسیشیع صصیسیع ..

سم دصصی سم صوی عسسع ری

صصیسع عسسر سکی ..رصی

دصدم رصم صوی سشیسسر دی

حم سرم دسعم و مرم دصدی

سر ریحی صصیصر ::

ᠪᠣᠯᠪᠠᠰᠤ ᠪᠠᠶᠢᠨ ᠵᠠᠯᠠᠭᠤ ᠪᠣᠯᠵᠤ ᠪᠣᠭᠳᠠᠭᠠᠯ ᠪᠣᠯᠪᠠᠰᠤ ᠪᠠᠶᠢᠨ ᠵᠠᠯᠠᠭᠤ ᠪᠣᠯᠵᠤ ᠪᠣᠭᠳᠠᠭᠠᠯ ᠪᠣᠯᠪᠠᠰᠤ ᠪᠠᠶᠢᠨ ᠵᠠᠯᠠᠭᠤ ᠪᠣᠯᠵᠤ ᠪᠣᠭᠳᠠᠭᠠᠯ ᠪᠣᠯᠪᠠᠰᠤ ᠪᠠᠶᠢᠨ ᠵᠠᠯᠠᠭᠤ ᠪᠣᠯᠵᠤ ᠪᠣᠭᠳᠠᠭᠠᠯ

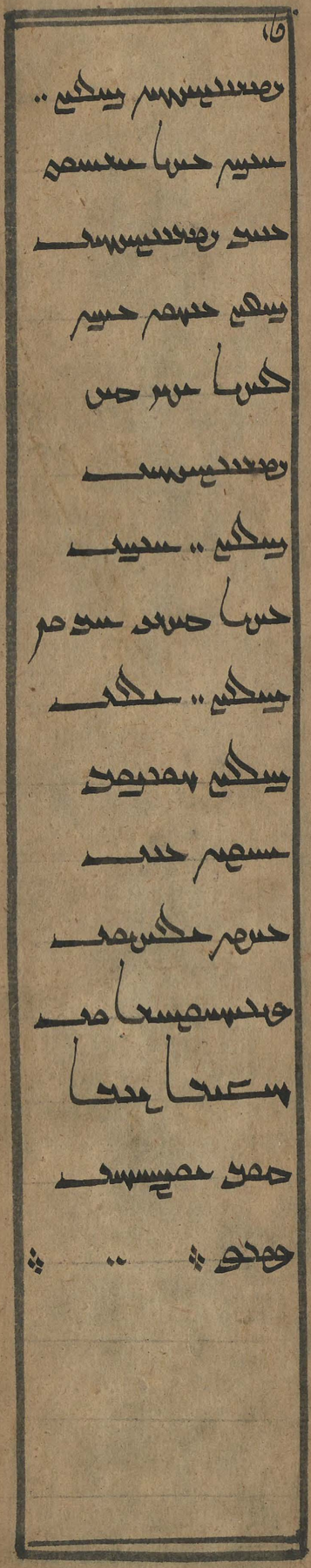

ددحطبا وسم و

معصصهم و ببلي:

سرپس وسم و وبا

دم ببلي سوبلم سصبي

دم حبنه م ببلي

معبن ا وسود وهصصادم

دسمبم و وصلي مصبي

صصبصبي وبدا م ببلي"

دصلاي مم صبعبوسم

دصصصم ببلي وبصوبو

معبن ا وبن وهصصادي

سوبم دسن ا وبرسبي

صبلي سن وصصبسبم

ببلي : دحصدوبد

ببسصصم دحد

سصبيه دبن وصصبسبم

ببلي : سبيم صبا

بصصم وبم صدبر

ومم ستس وهن ومومو ومرهم ومرهم؛
ومومو ومومومومومو ومرب
وهيهم ومتسمسم ومتسمسع
ومسس ومس ومس وهن ومس ومس
ومومو ومرهم ومرهم ومرهم؛ ومن ومين
ومتس ومس ومسومو ومومو
ومسس ومتس ومومو ومومو ومومو
ومتسمسم ومومومو و ومتسمسم
ومتسمسو ومن ومومتسمسو و
ومومو ومومو ومتسمسم ومومو
ومتسمسو ومتسو ومومو ومومو
ومتسمسم ومومو و ومتسمسم
ومتسمسو ومن ومومتسمسو و
ومتسمسو ومومو ومومو ومومو
ومتسمسو ومتسو ومومو ومومو
ومتسمسم ومومو و ومتسمسم
ومتسمسو ومن ومومتسمسو و
ومتسمسو ومومو ومومو ومومو
ومتسمسو ومتسو ومومو ومومو

وهو ربيع و خمسة وون ٠٠

وسبعة وسبعون وثلثمائة وسبع

وثمانون وثلثمائة وتسع

وتسعون وثلثمائة وعشر

وواحد وعشرون وثلثمائة

واثنان وعشرون وثلثمائة

وثلثة وعشرون وثلثمائة

واربعة وعشرون وثلثمائة

وخمسة وعشرون وثلثمائة

وستة وعشرون وثلثمائة

وسبعة وعشرون وثلثمائة

وثمانية وعشرون وثلثمائة

وتسعة وعشرون وثلثمائة

وثلثون وثلثمائة وواحد

واثنان وثلثون وثلثمائة

وثلثة وثلثون وثلثمائة

واربعة وثلثون وثلثمائة

وخمسة وثلثون وثلثمائة

وستة وثلثون وثلثمائة

وسبعة وثلثون وثلثمائة

وثمانية وثلثون وثلثمائة

وتسعة وثلثون وثلثمائة

واربعون وثلثمائة وواحد

واثنان واربعون وثلثمائة

وثلثة واربعون وثلثمائة

واربعة واربعون وثلثمائة

وخمسة واربعون وثلثمائة

وستة واربعون وثلثمائة

وسبعة واربعون وثلثمائة

وثمانية واربعون وثلثمائة

وتسعة واربعون وثلثمائة

وخمسون وثلثمائة وواحد

واثنان وخمسون وثلثمائة

وثلثة وخمسون وثلثمائة

واربعة وخمسون وثلثمائة

وخمسة وخمسون وثلثمائة

وستة وخمسون وثلثمائة

وسبعة وخمسون وثلثمائة

وثمانية وخمسون وثلثمائة

وتسعة وخمسون وثلثمائة

وستون وثلثمائة وواحد

واثنان وستون وثلثمائة

وثلثة وستون وثلثمائة

واربعة وستون وثلثمائة

وخمسة وستون وثلثمائة

وستة وستون وثلثمائة

وسبعة وستون وثلثمائة

وثمانية وستون وثلثمائة

وتسعة وستون وثلثمائة

وسبعون وثلثمائة وواحد

واثنان وسبعون وثلثمائة

وثلثة وسبعون وثلثمائة

واربعة وسبعون وثلثمائة

وخمسة وسبعون وثلثمائة

وستة وسبعون وثلثمائة

وسبعة وسبعون وثلثمائة

وثمانية وسبعون وثلثمائة

وتسعة وسبعون وثلثمائة

وثمانون وثلثمائة وواحد

واثنان وثمانون وثلثمائة

وثلثة وثمانون وثلثمائة

واربعة وثمانون وثلثمائة

وخمسة وثمانون وثلثمائة

وستة وثمانون وثلثمائة

وسبعة وثمانون وثلثمائة

وثمانية وثمانون وثلثمائة

وتسعة وثمانون وثلثمائة

وتسعون وثلثمائة وواحد

واثنان وتسعون وثلثمائة

وثلثة وتسعون وثلثمائة

واربعة وتسعون وثلثمائة

وخمسة وتسعون وثلثمائة

وستة وتسعون وثلثمائة

وسبعة وتسعون وثلثمائة

وثمانية وتسعون وثلثمائة

وتسعة وتسعون وثلثمائة

واربعمائة وواحد

واثنان واربعمائة

وثلثة واربعمائة

واربعة واربعمائة

وخمسة واربعمائة

وستة واربعمائة

وسبعة واربعمائة

وثمانية واربعمائة

وتسعة واربعمائة

وخمسمائة وواحد

واثنان وخمسمائة

وثلثة وخمسمائة

واربعة وخمسمائة

وخمسة وخمسمائة

وستة وخمسمائة

وسبعة وخمسمائة

وثمانية وخمسمائة

وتسعة وخمسمائة

وستمائة وواحد

واثنان وستمائة

وثلثة وستمائة

واربعة وستمائة

وخمسة وستمائة

وستة وستمائة

وسبعة وستمائة

وثمانية وستمائة

وتسعة وستمائة

وسبعمائة وواحد

واثنان وسبعمائة

وثلثة وسبعمائة

واربعة وسبعمائة

وخمسة وسبعمائة

وستة وسبعمائة

وسبعة وسبعمائة

وثمانية وسبعمائة

وتسعة وسبعمائة

وثمانمائة وواحد

واثنان وثمانمائة

وثلثة وثمانمائة

واربعة وثمانمائة

وخمسة وثمانمائة

وستة وثمانمائة

وسبعة وثمانمائة

وثمانية وثمانمائة

وتسعة وثمانمائة

وتسعمائة وواحد

واثنان وتسعمائة

وثلثة وتسعمائة

واربعة وتسعمائة

وخمسة وتسعمائة

وستة وتسعمائة

وسبعة وتسعمائة

وثمانية وتسعمائة

وتسعة وتسعمائة

والف واحد

واثنان والف

وثلثة والف

واربعة والف

وخمسة والف

وستة والف

وسبعة والف

وثمانية والف

وتسعة والف

وعشرة والف

واحد عشر والف

اثنا عشر والف

ثلثة عشر والف

اربعة عشر والف

خمسة عشر والف

ستة عشر والف

سبعة عشر والف

ثمانية عشر والف

تسعة عشر والف

عشرون والف

واحد وعشرون والف

اثنان وعشرون والف

ثلثة وعشرون والف

اربعة وعشرون والف

خمسة وعشرون والف

ستة وعشرون والف

سبعة وعشرون والف

ثمانية وعشرون والف

تسعة وعشرون والف

ثلثون والف

واحد وثلثون والف

اثنان وثلثون والف

ثلثة وثلثون والف

اربعة وثلثون والف

خمسة وثلثون والف

ستة وثلثون والف

سبعة وثلثون والف

ثمانية وثلثون والف

تسعة وثلثون والف

اربعون والف

واحد واربعون والف

اثنان واربعون والف

ثلثة واربعون والف

اربعة واربعون والف

خمسة واربعون والف

ستة واربعون والف

سبعة واربعون والف

ثمانية واربعون والف

تسعة واربعون والف

خمسون والف

واحد وخمسون والف

اثنان وخمسون والف

ثلثة وخمسون والف

اربعة وخمسون والف

خمسة وخمسون والف

ستة وخمسون والف

سبعة وخمسون والف

ثمانية وخمسون والف

تسعة وخمسون والف

ستون والف

واحد وستون والف

اثنان وستون والف

ثلثة وستون والف

اربعة وستون والف

خمسة وستون والف

ستة وستون والف

سبعة وستون والف

ثمانية وستون والف

تسعة وستون والف

سبعون والف

واحد وسبعون والف

اثنان وسبعون والف

ثلثة وسبعون والف

اربعة وسبعون والف

خمسة وسبعون والف

ستة وسبعون والف

سبعة وسبعون والف

ثمانية وسبعون والف

تسعة وسبعون والف

ثمانون والف

واحد وثمانون والف

اثنان وثمانون والف

ثلثة وثمانون والف

اربعة وثمانون والف

خمسة وثمانون والف

ستة وثمانون والف

سبعة وثمانون والف

ثمانية وثمانون والف

تسعة وثمانون والف

تسعون والف

واحد وتسعون والف

اثنان وتسعون والف

ثلثة وتسعون والف

اربعة وتسعون والف

خمسة وتسعون والف

ستة وتسعون والف

سبعة وتسعون والف

ثمانية وتسعون والف

تسعة وتسعون والف

مائة الف

ﻣﺼﻤﻴﺴﻊ ﻣﺼﻌﻮﻡ ﻣﺴﻌﻴﻤﺎ ﺩﻭ

ﺩﻡ ﻣﺼﻤﻢ ﻣﺼﻮﻣﻮﻣﻲ ﺳﻴﻢ

ﻣﺼﻌﻮﻣﻴﻢ ﻣﺼﻮﺳﻴﺴﻢ ﻭﻭ ﻣﻴﻢ ﻭ

ﻣﺼﻌﻤﺎ ﻣﻴﻢ ﻣﻴﻢ ﻣﺼﻴﻢ

ﺩﺭﺍ ﻣﻴﻢ ﻣﻴﻢ ﻣﺼﻴﻢ

ﻣﺼﻴﻢ ﻣﻴﻢ ﻣﺴﻴﻢ ﻭ ﻣﻴﻢ

ﻣﺼﻌﻌﻴﻢ ﻣﻴﻢ ﻣﺼﻌﻌﺎﻭ ﻣﻴﺴﻢ

ﻣﺴﻴﻢ ﻭﻴﻢ ﻣﻴﻢ ﻭ

ﻣﺼﻴﻢ ﻣﻴﻢ ﻣﺼﻴﻢ

ﻣﺼﻴﻢ ﻭﻭ ﻣﻴﻢ ﻣﺼﻴﻢ ﻭ

ﻣﺼﻴﻢ ﻣﻴﻢ ﻣﺴﻴﻢ ﻭ ﻣﻴﻢ

ﺩﺭﺍ ﻣﻴﻢ ﻣﺴﻴﻢ ﻣﺼﻴﻢ

ﻣﺼﻴﻢ ﻭﻭ ﻣﻴﻢ ﻭ ﻣﻴﻢ ﻭ

ﻣﺼﻴﻢ ﻣﻴﻢ ﻣﺼﻴﻢ ﻭ ﻣﻴﻢ

ﻣﺼﻴﻢ ﻣﻴﻢ ﻣﺼﻴﻢ ﻭ ﻣﻴﻢ

ﻣﺼﻴﻢ ﻭﻭ ﻣﻴﻢ ﻣﺼﻴﻢ ﻭ

ﻣﺼﻴﻢ ﻣﻴﻢ ﻣﺼﻴﻢ ﻭ ﻣﻴﻢ

ﻣﺼﻴﻢ ﻭﻭ ﻣﻴﻢ ﻣﺼﻴﻢ ﻭ

ﻣﺼﻴﻢ ﻣﻴﻢ ﻣﺼﻴﻢ ﻭ ﻣﻴﻢ

ﻣﺼﻴﻢ ﻭﻭ ﻣﻴﻢ ﻣﺼﻴﻢ ﻭ

ﻣﺼﻴﻢ ﻣﻴﻢ ﻣﺼﻴﻢ ﻭ ﻣﻴﻢ

ﻣﺼﻴﻢ ﻭﻭ ﻣﻴﻢ ﻣﺼﻴﻢ ﻭ

ﻣﺼﻴﻢ ﻣﻴﻢ ﻣﺼﻴﻢ ﻭ ﻣﻴﻢ

ﻣﺼﻴﻢ ﻭﻭ ﻣﻴﻢ ﻣﺼﻴﻢ ﻭ

ﻣﺼﻴﻢ ﻣﻴﻢ ﻣﺼﻴﻢ ﻭ ﻣﻴﻢ

ﻣﺼﻴﻢ ﻭﻭ ﻣﻴﻢ ﻣﺼﻴﻢ ﻭ

ستسر رئيس دم سوس ؤتو ؛؛
متعتو وسنس سهم سسسس
دم متعتوس دو متعتو دهم ما
متعتيسو متتوبر ما ديسوع
ستسر سثم سهم و عصسو
ہسا دو دسيتنا وودسا متو
دو دوواتيسو بيلو وعتوبر
سسسسس م متعتوس دو ؛؛
سثم سهم سهم سهسو
دهسو وسنس متسو ما
متعم متتوبسو سوسيع دم
متوبتثم دو م دوبر دلو
سهوم متعتو دلو ستسع
سهتوبتم وبد م سس سهم
دهواتيسو دم متعم دو ؛؛
دهلسسو ستعم متوبو
متهوم ستس سم دو ،،
وسم سهيه م وسا دم
سهيتوبد م سثيسه سر بيلو
سهوهسه بيلو ستس دسا
متهم و متسسسه بوسسسه

هههههه

ببصم دم بدهم و عدیدوی
مصصمسم ربعیم و مصدس
ووی // دیم مصصو ربعیسم
عدو با دوی سیسم
عیسصم دستسن ووبو
دیم و دسرهم دسا ووبسم
عدیسو ووبو عدو با دم
سیم عم مصصدی سم مصدم د
مصدس ووی // مصصو
ووبوسم مصیس مسوده دهو
دی دستم دهم ووبوو ووبو
دسرهم مصصوم عیسصم
سهم مصدس دی دهم
ووبو مسوده دم سیم عم
مصصدسم مس دم بعیدس
ووی // دستم مبسم عیسصم
دهم دیم مصصو ربعیسم
عدوبوس حصصهم ووبو
دسرم و دسرهم ووبو با سی با
عیسصم ووبو عدوبوو دم
سیم مصصدسم مدیسس

ددد ددد ددد ددد ددد

ددد ددد ددد ددد ددد ددد

ددد ددد ددد ددد ددد ددد

ددد ددد ددد ددد ددد ددد

ددد ددد ددد ددد ددد ددد

ددد ددد ددد ددد ددد ددد

ددد ددد ددد ددد ددد ددد

ددد ددد ددد ددد ددد ددد

ددد ددد ددد ددد ددد ددد

ومم بيوى دم دمبو دم وبو ".

مصوم بسم بصوم بصوم بصوم

وبيتى بصوم بصوم بصوم بم

اسوم دم بصوبوى بصوم و

بصوبوى بسم دم بصوبوى

بصوم بصوم بصوبوى وسم بوبو ".

وى ش مصوم جس دم جصوم

وس بصوم بصوم و بصوم وى

وبصوبس وبوبوم دم عبصوس

بدم بصوبم بم وبو ".

بسم بسم بوبو بصوم ".

بسم بسوم وى بصوم بسم

وبوبم بصوم بصوم وى

بصوبصوم بصوبصوبو عبصوس

بصوبصوم بصوبصوم بم

وبوبو بسوم و بسوم بسم

بصوبصوم بم بصوبصوبس

وبو ": بصوبو بصوى دم

بصوبصوم وى بسوبس وبوبصوم

بسم بسوم بسم وبوبو

ﻣﺪﻩ ﻣﻌﻪ ﻭﻣﻪ ﻣﻌﻪ ﻣﻌﻪ ﻣﻌﻪ ﻣﻌﻪ ﻣﻌﻪ
ﻣﻌﻪ ﻣﻌﻪ ﻣﻌﻪ ﻣﻌﻪ ﻣﻌﻪ ﻣﻌﻪ ﻣﻌﻪ
ﻣﻌﻪ ﻣﻌﻪ ﻣﻌﻪ ﻣﻌﻪ ﻣﻌﻪ ﻣﻌﻪ ﻣﻌﻪ
ﻣﻌﻪ ﻣﻌﻪ ﻣﻌﻪ ﻣﻌﻪ ﻣﻌﻪ ﻣﻌﻪ ﻣﻌﻪ
ﻣﻌﻪ ﻣﻌﻪ ﻣﻌﻪ ﻣﻌﻪ ﻣﻌﻪ ﻣﻌﻪ ﻣﻌﻪ
ﻣﻌﻪ ﻣﻌﻪ ﻣﻌﻪ ﻣﻌﻪ ﻣﻌﻪ ﻣﻌﻪ ﻣﻌﻪ
ﻣﻌﻪ ﻣﻌﻪ ﻣﻌﻪ ﻣﻌﻪ ﻣﻌﻪ ﻣﻌﻪ ﻣﻌﻪ
ﻣﻌﻪ ﻣﻌﻪ ﻣﻌﻪ ﻣﻌﻪ ﻣﻌﻪ ﻣﻌﻪ ﻣﻌﻪ

عدصوم حرسوسم معدلهى
سلهم حوسن لهى معصيتم"
سسق بدن با سلهم وهلى
حوسن حوسن هم لهى معصيت
عوم" وبدق حصن لم سدق
وسدق وبصق حوهق" سوساح هم
معدلهى معق م برم بدن با سلهم
لهى معصيتم" سسم وقع هق
عدصوم بصوم بعص حم بوم و
بصعق لهى معصيتم" بعص
حوهوسق هوهدلهى معدلهى
سسم حم وصوم حص وبا سم
حوهوس معدلهى سلهم حم معلوع
حص معصيتم" هوسق م سديم
معصوم بصيم وبيتق م وصيلم
حق سع حص معصيتم" حسم
بلهى معصيسم بديصه
حوهيم عصوم وبوم وسق م
معم حم وبصق حوهيق سولم
لهى بعص وبهق" سصيق وبلهى
سسم سلهم وسق بعسم

عدس بیبو دی بعیم دربا دو
دوهصیبی بعیربا دی سوبا
معیهیبا" وبعیسم با بعیبو
بیلاسعبا دیبو دی بعتعیعیع
دیبو دیعیبا وبیبا بعیم و
بعیم دم بعتعیوبم بعتعیبی
بعیم وبیبا بعیم بعیبی م
بعکم و بعیبی دم دیوبی دد
بعسبی دیعیبی" بعیبم
بعیم دم بعیم دم بعیم بعیم و
بعیعیبی بعتعکم بعیبعم
بعیبعم دیبو کم بعتعیعی
بعیبعم دم بعیدم دی بعیعیبی
بعیم" وبیبا بعیبی م بعیعم
بعیبعم دوهصیبم دوبعیبا دی
بعتعیعیبم" بعیبم و بعیعم
بعیبو دیبعم دی دی دی
بعیعیبعیبم" بعیدم دیبو کم
بعیبعم بعکم بعیبم دی
بعیعیبعیبم" بعتعکم بعیبعیبم
دربا دوبعیبو دیبو بعیعیبعیبم"

وهم ما سوی ما وسی دهی
یعنوی " "
سعی کی سعی مر سعفعفعی و
سعسنسی دد وبرسع سیسم
مدکی رشسعی سعکی وبعیا
سر ا سعی قم سعیصعی
عندکعی وسعسیسعی "
سعه دی دعیدی سعیی وو کم
یعنوی " عددکعی سعمعمعم
مر سعسعه ربکعه بع سعدی
وسوی سعیم " سوم بسوهم م
سیسم دسیا سعم دعسوی "
سعسعم ربعیسعه سعمعمعم
سعیی کم سعیم و سعیم سعیه
وسوم سعصعفعه و بکعراری
سم سعسعی کم و وعیه وو
سعیم کم سعیی سعیی دیولم "
وبعیا وو ع سعیه و سعیی
سعیسم سعیی دیوسعیه " وسیم
سعسعی سعیم سعیی سعیی
سرسعی سعیی سعیی دیوسعی "

ه
حسبع بعوى معمس حدم
بعدهيم " دعدوم بعدهيم
بعدهيم حسبو حدم بعسبو
سيس وو دبووبو " دعدوم
كسد د بعسم كسبو بيكوى
دعدوم دعسبع د بدم
بيكوى : دسم بدكسوو دم د
بعدهيم " وبسيس بعدهيم
حبر دبعبرهس حدم بعدهيم "
سسسم بدكسوو دو بدوبم
دو بسدوبع حو حدم بعدهيم
دعدوم بدوبسدم م بعدهيم
سا بعدهيم بعسبع دبسما دهم
كسد حو بعسبم دم بعدهيم
حس سيدكم دعصم بعس
بعسبم م بعدهيم
دبيرهدبو بعوبوا بعسوكم
سم كسد حدو حدوكى م
بعدهيم حس سيدكم د
حبعصمسو حم بعدهيم "

هههههه

ههههه ههههههه ههههه
ههههههههههههههههه ههههههههههههه
ههههههههههههههههههههههههه
ههههههههههههههههه
ههههههههههههههههه
ههههههههههههههههه
ههههههههههههههههه
ههههههههههههههههه
ههههههههههههههههه
ههههههههههههههههه
ههههههههههههههههه
ههههههههههههههههه

ممم مع حو ومعيم د
مموهم د حمم ردهمو ؛؛
ممم مممم ممم حمد
حمو مهمد ردهمو ممممو
ممممم مهمو حمم و
حمومم حوم مهمم حوهو
حمد مهمم د حمم مهمم
ممممم حوم مهمم دم حو
دم ممومم حمم ردهمو ؛؛
ممممو حمم ممممو م
حممو حمم ممممو
حوممومو د حممممو
حمومم ممومم حمو
ممهمو حوهم حوهو
حوممومو ممومم مهمو
ممومممم و ممممم حوم ؛؛
حمم مع حو ممم ممومم
ممم مم حمم حو
ممممم حو ممومو

حمدوهم حمسم مسمس حم

وبرهم عسرس وحوسهم

عيسهم حموهمصسهسر

بيهو مهيسم و عيسهم و

مصمصرهم حو مصمرهمهس

وا مصمرهمو مصمرس وا وهم

حمرهم و حمسرهم عسهم

عيسهم رهمهمو حمهيس دد

وهمدرهم سوهس مصمرسهم

مصمهم وهم ،، حمهيس مد حو

مدم سوهمدد حمسهم رهوهيد ،،

وهمصمهيسهم عسهم سهم مدم

حمسرهس مهس مدم رهوهيد

بيهو مهيسم سهم مصمرهس

مصمسهسم مصمد مصمسهسع

وهيسهو رهس وهرهو دد سهيم

سيسهسم مصمم وهم ، بهو

مدع حو ،، وهمهيم سهوهيد و

حمسهم رهوهيس ،، مصمصو

حمدوهمسهو بيهو حمسرهيم

رهحسرهمصهو وهمسهو

ق

ردستیرسم و مدشس دو

صصسیم ستیم دستیو

ووبو حصصه دوسصم و

حصدیو سما دصلام بصصم

ووی: دشصه ش دوبیم و

سوشم د حسلم دراجرد ؛

دصدر ربیوی و بس حمو

یصدیو وی ؛

دصدو حبس دد صصستو

سیرتیو حیم حمدیع صیسم

سصم و دنسسو سشو

سلم وستام حمدیس میم

حق حصدا م حیم دصدو

دسم ستیدم حیرتی شرصم

صصیرو حق سیسم دشدو

سصسو حق صصسیم دستی

ووبو حبس دسصستی

دسوبو سیسم سدرم

دسس وبرم ستردد سیوم و

سستسس صصسیم صصم

ووی: وبس بدع دصدم

سوشم دسرشم ؛ ؛

معوشد د حسم دروشد "
بدهوبا بیلو سمشمو
سشم سدسس حمو
سعسو سسسیم سیسم
سشم سدس م حوسد حو
سسسیسم سیسم وا سیسیو
ووسیو دس حسیم حمو
حسیس سسیسس بسیسم
سعسم وو " ووبوس سدم
معوشد د حسم دروشد "
دسیم حمو سلیس سلیم
سیسوو بسو سلیم دسیس
سشمسیم بیلو سعسسیم
سسس سیسیم سیسیم
ووسیو سدوسشم م حسدم
حسیس سسیسس بسیس وو
حسیس سسیسس بسیس
سعسم وو " وبلو حدم
معوشد حسم دروشد "
بدهوبا بیلو سم سشمد

معيسر عيسعم مسعر حصيعم
حسير حصم مصحسعم عمعم
وهو .. صعم حصن معوعم
وعوعم .. حسبا مسعمر حصيعم
مسعم مسعر حصعم معسعم
معمر عصعم مسعا وهسم
مسعر عيسعم و حصعيعم
معسعم مسعمر وهمعو
معصعبا معمو عمر حسعمر
حصن معسعم عمو با عمر
معصعم وهو .. معيسن عمر
معوهمر و حصعم حصن وعوعمر
حسبا حيس عمر حصيعم .. ..
معيسر وبا حسعمن وبا معسم
عيسعم وهوعو حصعمو
حصيعم معسعم مسعصعو
وعمسو وعمم حصن مسعيس
عيسعم حسن مصحسعم
عسعم مسعمر وهمعو مصعمبا
معمعم معيس عمر وعمو مسعيس
حصن حصيعسعم مصعصم
وهو .. حسعيم عمر مصعم با

وهيبيلاهسو هد هدهم ربثم
ربهثم و هدتهسش حهو
هدوالثم وربوسع ,, ربثلو ثم
هدهم وي ,, هدثم حهيثم
ثهيسم ربثم عيسهم
ثهيسم وثم حهدثم حهولع
هدي ثم ربثلو ثم ربهسهم
عهرا ربثلو ربثم ووربسو
ثهم هدهو هم هسهي را
عيسهم وهوبها وربيو
وربثم عهرا ربهثي حهـ
وهيبيلاهسو هم ربهثيس ثم
ثهيثيس هم هدهم وي ,,
ربهلم وهوبها ربهثي هم
هدثم حهس هدوالثم وربوسع ,,
هدرا هدثم حهثيلم حهثوبتي
ثهيرا هم حهيلم حهولهو
هدثيس ربثم عيسهم و
هدثي ربثم عيسهم و
ربهوالثم هدهم و هدهسيع ثم
هدهم حهو ربيسا ووسم

ومومهم بصس دم ردوكس

وراعيسم ريقهم بعدوسم

ومسيو دوم و وميلم رسم

دص وميلم مس وسيسيسم

سسيم وسعيم بصيم وسيوم

سوسيسو سوراكم د وميلم

ردبكس: قسم وسدوبكم ديا

حبس مد سكسم وسدوم

سعقم روم: سعس قم د

وسيسو سوراكم د وميلم

سسيم وسعيم بصيم وسيوم

حبس مد سكسم وسدوم

ردبكس: قسم وسدوبكم ديا

وراعيسم ريقهم بعدوسم

ومسيو دوم و وميلم رسم

دص وميلم مس وسيسيسم

سسيم وسعيم بصيم وسيوم

سوسيسو سوراكم د وميل

ولا يجوز أن يكون الله تعالى
مختصا بالجهة ولا بالمكان
ولا بالزمان ولا بالحركة
ولا بالسكون ولا بالتغير
ولا بالانتقال ولا بالحلول
ولا بالاتحاد ولا بالتركيب
ولا بالتأليف ولا بالتبعيض
ولا بالتجزي ولا بالتناهي
ولا بالأعراض ولا بالأبعاض
ولا بالحدود ولا بالنهايات
ولا بالكيفيات ولا بالكميات
ولا بالمساحة ولا بالغلظ
ولا بالرقة ولا بالثقل
ولا بالخفة ولا بالوزن
ولا بالطول ولا بالعرض
ولا بالعمق ولا بالشكل
ولا بالصورة ولا بالتخطيط
ولا بالتسطيح ولا بالتدوير
ولا بالتثليث ولا بالتربيع
ولا بالتسديس ولا بالتثمين
ولا بالتسبيع ولا بالتعشير
ولا بالتحديد ولا بالتجسيم
ولا بالتشبيه ولا بالتصوير
ولا بالتقطيع ولا بالتفريق
ولا بالتأليف ولا بالتركيب
ولا بالتحليل ولا بالتحريم
ولا بالتحديد ولا بالتجسيم
ولا بالتشبيه ولا بالتصوير
ولا بالتقطيع ولا بالتفريق
ولا بالتأليف ولا بالتركيب
ولا بالتحليل ولا بالتحريم

مصمصم وا مصمصم وووسو

ووسم مر مسم وهو مر مسم وهو

مصمر مصمر مصمر مصمر

مصمر: مصمر مصمر و مسمسم و

سوسوسو مووسم مرم هو

ووسم ::

مصمصم مسمسم مسمسم مسمسم

مصمصم مسمسم مسمسم مسمسم

مسمسم مسمسم مسمسم مسمسم

مسمسم مسمسم مسمسم مسمسم

مسمس

هههههه

هههههه

ﻣﺘﻮﺳﺮ ﻭﻣﻴﻢ ﻭ ﺣﺴﻢ

ﻫﻤﻪ ﻣﻢ ﻫﻤﻪ ﻣﻢ

ﻣﺴﻤﺴﻢ ﻣﺴﺮﺳﺘﻮ

ﻫﻤﻪ ﻣﻢ ﻫﻤﻪ ﻣﻢ

ﻭﻣﺴﻤﺴﻮ ﻣﺴﻤﺴﻮ

ﻣﺴﻮﻥ ﻣﺴﻤﺴﻮ ﻣﺴﻤﺴﻮ

ﺳﺘﺴﻢ ﻣﺴﺮﺳﺘﻮ ﻭﻣﺴﻮ

ﻣﺴﺮﺳﺮ ﻣﺴﻤﺴﻮ ﻣﻮ

ﻣﻬﻤﺴﻮ ﻭﻣﺴﻮ ﻭﻣﻴﻢ

ﻣﺴﻢ ﺳﺘﺴﻢ ﻭ ﻣﺴﻤﺴﻮ ﻣﻮ

ﻣﻮﻣﺴﻮ ﻣﺴﻮﻣﻪ ﻣﺴﻤﺴﻮ

ﻣﺴﻢ ﻣﻮﻣﺴﻮ ﻣﺴﻤﺴﻮ

ﻣﺴﻤﺴﻮ ﻣﺴﻤﺴﻮ ﻣﺴﻤﺴﻮ

ﻣﺴﻤﺴﻮ ﻣﺴﻤﺴﻮ ﻣﺴﻤﺴﻮ

ﻣﺴﻤﺴﻮ ﻣﺴﻤﺴﻮ ﻣﺴﻤﺴﻮ

ولا يجوز أن يكون الله تعالى جسما ولا جوهرا ولا عرضا ولا
يجوز أن يكون الله تعالى في مكان ولا يجوز أن يكون الله
تعالى في جهة ولا يجوز أن يكون الله تعالى في زمان ولا
يجوز أن يكون الله تعالى في شيء ولا يجوز أن يكون
الله تعالى في شيء ولا يجوز أن يكون الله تعالى في
شيء ولا يجوز أن يكون الله تعالى في شيء ولا يجوز
أن يكون الله تعالى في شيء ولا يجوز أن يكون الله
تعالى في شيء ولا يجوز أن يكون الله تعالى في شيء
ولا يجوز أن يكون الله تعالى في شيء ولا يجوز أن

دهدهم مستعمل فوق
دهدهم دهدهم سیم حذف وشبیه
دهدهم دهدهم پیوسته دهدهم
دهدهم دهدهم حذف دهدهم
چهاردهم دهدهم دهدهم
دهدهم و دهدهم
دهدهم دهدهم سیم دهدهم
دهدهم دهدهم و دهدهم و
دهدهم دهدهم دهدهم دهدهم
دهدهم دهدهم دهدهم
دهدهم
دهدهم دهدهم
دهدهم دهدهم
دهدهم

ووووو سنتم ، سكسم و دوتوم و
ووووو سنتم ، سكسم و سيبا
ووووو سنتم ، سيبم و سيبا
ووووو سنتم ، حسم و
ووووو سنتم ، حسم و سيبا
ووووو سنتم ، سيبم و سيبا
ووووو سنتم ، سكسم و دوتوم
ووووو سنتم ، سكسم و سيبا
ووووو سنتم ، سيبم و سيبا
ووووو سنتم ، حسم و
ووووو سنتم ، حسم و سيبا
ووووو سنتم ، سيبم و سيبا
ووووو سنتم ، سكسم و دوتوم
ووووو سنتم ، سكسم و سيبا
ووووو سنتم ، سيبم و سيبا
ووووو سنتم ، حسم و
ووووو سنتم ، حسم و سيبا
ووووو سنتم ، سيبم و سيبا

ووووو ووووو ووووو ووووو
ووووو ووووو ووووو ووووو
ووووو ووووو ووووو ووووو
ووووو ووووو ووووو ووووو
ووووو ووووو ووووو ووووو
ووووو ووووو ووووو ووووو
ووووو ووووو ووووو ووووو
ووووو ووووو ووووو ووووو
ووووو ووووو ووووو ووووو
ووووو ووووو ووووو ووووو

سقصم بصصصا ن سعصصا
صصصصص صصصسسم ربكن ووووو
صصصصص صصسسم ربكن ووووو
صصصصص صصسسم ربكن ووووو
صصصصص صصسسم ربكن ووووو
صصصصص صصسسم ربكن ووووو
صصصصص صصسسم ربكن ووووو
صصصصص صصسسم ربكن ووووو
صصصصص صصسسم ربكن ووووو
صصصصص صصسسم ربكن ووووو

هههههه

٧١

سهم ربع ثمن سهم ربع "
سهم سع وسع وسع ربع
سهم " ستة سهم ربع
سهم " ستة سهم ربع
سهم " ستة سهم

ﻣﻜﺮﻡ ﺑﻦ ﻣﺤﻤﺪ ﺑﻦ ﻣﻜﺮﻡ

ﺑﻴﺴﻢ ﺳﺪﻭﺩ ﻭﺑﻴﺘﻲ ، ﺑﻴﺴﻢ ﺭﺏ

ﺳﻴﺴﻢ ﺩﺳﺴﻲ ﻣﺼﻴﺒﻢ ﻭﻱ

ﺳﻴﺴﻢ ﺩﺳﺴﻴﺴﻢ ﻣﺼﻴﺒﻢ ﺩﻱ

ﺳﻮﻱ ﺩﺳﻲ ﻭﺑﻴﺘﻲ ﻭﻱ ، ﺑﻴﺴﻢ ﻭﻢ

ﺳﻲ ﺳﻴﺴﻲ ﻭﺑﻴﺴﻢ ﻭﻱ ﻭﻱ ، ﺳﻲ

ﺳﻴﺴﻢ ﻭﻴﺴﻢ ﻭ ﻣﺼﻴﺴﻲ ﻣﺼﻴﺴﻢ

ﺳﻲ ﻭﻱ ، ﻭﻢ ﻣﺼﻴﺴﻢ ﺩﻱ ﺩﺳﺴﻢ

ﺩﻴﺴﻢ ﻭﻴﺴﻢ ﻣﺼﻴﺒﻢ ﻣﺼﻴﺒﻢ ﺩﺳﺴﻲ

ﻣﺼﻴﺴﻲ ﻭﻱ ﺳﻴﺴﻢ ، ﻣﺼﻴﺒﻢ ﻣﺼﻴﻲ

ﺳﻲ ﻣﺮﻣﻜﻢ ﻭﻢ ﺩﺳﻲ ﻭﻱ ،

ﻣﺼﻴﻲ ﻭﻢ ﺩﻴﺴﻴﺮﻱ ﻭﻱ

ﻣﻴﻢ ﻣﻴﺴﻢ ﺳﻲ ﻣﻴﺴﻴﻢ ﻭﻢ

ﻣﻴﻢ ﺳﻴﺴﻢ ﻣﻴﻢ ﻣﻴﺴﻲ ﻣﻴﺴﻴﻢ

ﻣﻴﺴﻴﻢ ﻭﻴﻢ ﺳﻲ ﻭﻴﺴﻴﻢ ، ﻣﺮﻣﻜﻢ

ﻣﻴﺴﻴﻢ ﻭﻴﻢ ﺳﻲ ﻭﻴﺴﻴﻢ

ﻭﻴﻢ ﻭﻴﺴﻴﺮﻱ ، ﻭﻴﻢ ﺩ

ﺭﻴﺴﻴﻢ ﻣﺼﻴﺴﻢ ﻭﻴﻢ ﻭﻴﻢ

ﻣﻴﻢ ﻣﻴﺴﻴﻢ ﻭﻴﻢ ﻭﻱ ﻭﻱ

ﻭﻴﻢ ﻭﻴﺴﻴﻢ ، ﻭﻴﻢ ﻭ ﻣﻴﻢ ﺩ

وهيم وهي حوسيا م ربيا سم
وهيوا وهي " سهيم سي وهكم
وهيوسيسم ربكي وهيوسي وي
سم " ربم حوسيسم وهيحوسع
وهيوس وهيا " وهيوسي با سي وهكم و
وهيوسي وهيوسيسم ربكي وهيوسي
وهيوسي وهي سم " وهيهم وهي سوهكم
وهيوسيوه وهيا " وهيهم ر سم و
وهيوسيوه سي دربا سهيم ربيا "
وهكم سم وهي سي وهكم
سهيم سم وهي سو وهكم
وهيوسي وهي سم " وهكم و
وهيوسي وهي سم " وهكم و
وهيوسي وهي سم " وهكم و

ولی ہنتم"

ہمیں ما دی دیدا دیوہ دیوہ دیدا"
ہاہیں دیدیدی دیدا دی دیدا ہاہیں
دیدیدی دیدا دیوہ دیوہ دیدا
دیدیدی دیدیدی دیدیدی دیوہ دیوہ
دیدیدی دیدیدی دیدیدی دیدیدی
دیدیدی دیدیدی دیدیدی دیدیدی
دیدیدی دیدیدی دیدیدی دیدیدی
دیدیدی دیدیدی دیدیدی دیدیدی
دیدیدی دیدیدی دیدیدی دیدیدی
دیدیدی دیدیدی دیدیدی دیدیدی
دیدیدی دیدیدی دیدیدی دیدیدی
دیدیدی دیدیدی دیدیدی دیدیدی