Dziś: Pełna Tabela Loterji i Strona Radjowa

Cena egz. 10 gr.

KURJER ZACHODNI

»ISKRA«

ROK XXVI. Sobota, 23 marca 1935 r. Nr. 81

Adres Redakcji i Administracji: Sosnowiec Piłsudskiego 4. Telefony: Red. 64, Adm. 75. | P.K.O. 302.712 | Opłata poczt. uiszczona ryczałtem.

Prenumerata miesięczna z odnoszeniem do domu i przesyłką pocztową zł. 2.50

Biblioteka Jag

Sejm udzielił pełnomocnictw Rządowi

Opozycja głosowała przeciw ustawie

WARSZAWA, 22.3 (T.T. wł.). Sprawa ustawy o pełnomocnictwach była ośrodkiem zainteresowania dzisiejszych plenarnych obrad Sejmu. Zgromadziła ona prawie cały rząd, wiceministrów, wielu wyższych urzędników oraz korespondentów pism zagranicznych.

Na wstępie Sejm stwierdził wygaśnięcie mandatu posła Wacława Rożka (komunista). (Z Zagłębia Dąbb. Red.), który nie uczestniczył w 15 skolei posiedzeniach Sejmu.

Ustawę o upoważnieniu Prezydenta R. P. do wydawania rozporządzeń z mocą ustawy zreferował poseł Paschalski, który zaznaczył, że w porównaniu z podobnemi ustawami z lat ubiegłych została ona ograniczona tylko do czasu udzielonych pełnomocnictw. Stoi to w związku z pracami nad projektem nowej ustawy konstytucyjnej, która w razie wejścia w życie przez zwołanie Sejmu na sesję zwyczajną spowodowałaby wygaśnięcie pełnomocnictw. Po referacie zabierali w dyskusji głos przedstawiciele stronnictw opozycyjnych, opowiadając się przeciwko projektowi.

Poseł Czetwertyński (Str. Nar.) wyraził pogląd, że prawodawstwo dekretowe wprowadza ogólny chaos do ustawy. Jeżeli chodzi o projekt omawiany projektuje poprawkę wykluczającą spod działania ustawy prawo małżeńskie. Poseł Czapiński (PPS) również odmówił rządowi pełnomocnictw, a to spowodu braku zaufania oraz ze względów ustrojowych. Poseł Czapiński uważa, że nawet te ustawy, które przechodzą przez Sejm są również pełnomocnictwami i to dzięki ich rozmaitym tylko przepisom.

Takiemu głosowanie przeciwko ustawie zapowiedzieli posłowie Hnatki (Ukrainiec). Czernicki (Str. Ludd.), Faustyniak (NPR.), Matczak (Ukr. radykał) i Gruszczyński (Ch. D.). Wszystkim tym mówcom odpowiedział referent poseł Paschalski. Na zapytanie posła Czetwertyńskiego, poco uchwalamy pełnomocnictwa, skoro dekrety nie załatwiły sprawy całokształtu zagadnień gospodarczych, referent zaznaczył, że dekrety nie załatwiły rzeczywiście sprawy wszechświatowego kryzysu i nigdy jej nie załatwią. Ale to nie jest powód, dla którego mielibyśmy odmówić rządowi nadzwyczajnych pełnomocnictw.

W głosowaniu poprawkę posła Czetwertyńskiego odrzucono a całość ustawy przyjęto wśród oklasków w II i III czytaniu.

ś. p.

Jan KOCHANOWICZ

po długich i ciężkich cierpieniach zasnął w Panu dnia 22 marca 1935 r. przeżywszy lat 76.

Wyprowadzenie Drogich nam Zwłok z domu żałoby przy ulicy Pańskiej Nr. 33 do kościoła parafjalnego w Sosnowcu, a następnie na cmentarz miejscowy, nastąpi w niedzielę, dnia 24 b.m. popołudniu.

Na smutne te obrzędy zapraszają krewnych, przyjaciół i znajomych pogrążeni w nieutulonym żalu

Żona, córki, synowie, synowe, zięć i wnuki.

Dziś w numerze:

DZIECKO LINDBERGHA ŻYJE? — str. 2
CORAZ MNIEJ WYWOZIMY ZAGRANICĘ — str. 3
ZŁOTY ŚRODEK FEMINIZMU — str. 4
WIECZ...EK I RZUCHOWSKI — str. 5
GRZESZOLSKI SKARŻY — str. 6
CO STANIEJE — str. 6
SPORT — str. 8

Pierwszy proces
B. WIĘŹNIÓW Z BEREZY.

WARSZAWA, 22.3. (Tel. wł.) Władze sądowe doręczyły akt oskarżenia Z. Dębkowskiemu, robotnikowi, T. Pietkiewiczowi, studentowi SGGW, L. Pachułowskiemu, robotnikowi i Ed. Andrzejewskiemu urzędnikowi, b. członkom ONR. Wszyscy oskarżeni są o należenie do tajnej organizacji w czasie do dnia 21 lipca r. ub. Wszyscy oskarżeni przeszli w swoim czasie przez obóz izolacyjny w Berezie Kartuskiej. Sprawa odbywać się będzie w kwietniu.

Hypnotyzer Matuszki
ARESZTOWANY.

BIAŁOGRÓD, 22.3 (tel. wł.). Do sądu w Subolicy zgłosił się adwokat dr. Karol Grekusza, składając sensacyjne zeznanie iż on to właśnie hypnotyzował Matuszkę, w celu skłonienia go do dokonywania zamachów dynamitowych na pociągi.

Jak wiadomo, bezpośrednio przed zamachem pod Bia Torbagy, Matuszka bawił w okolicy Suboticy. Adw. Grekuszkę aresztowano.

Niemcy tworzą nowy typ człowieka

Przemówienie Goeringa w Poczdamie

BERLIN, 22.3. (PAT). W drugą rocznicę „aktu państwowego" w Poczdamie odbyło się dziś uroczyste posiedzenie pruskiej rady stanu, na którem dłuższe przemówienie wygłosił premjer Goering. Nawiązując do ostatnich wydarzeń w polityce Niemiec premjer przypomniał, że Prusy musiały już raz przyjąć „dekret pokojowy w Tylży" i że wówczas Scharnhorst wystąpił poraz pierwszy z hasłem powszechnej służby wojskowej, które stało się potem podstawową chwilą dla odbudowy Rzeszy.

Mówiąc o konsolidacji wewnętrznej III Rzeszy od chwili objęcia władzy przez kanclerza Hitlera, premjer Goering wymienił jako główny sukces osiągnięty w ciągu tego okresu utrwalenie i zabezpieczenie jednolitej woli politycznej, jedność aparatu państwowego oraz przejęcie wyłącznej władzy przez Rzeszę i postępujące coraz bardziej zbliżenie pomiędzy partją a państwem. Wśród zadań na przyszłość premjer wymienił jako najbliższe: 1) zabezpieczenie potrzeb gospodarczych Rzeszy oraz pracy dla narodu przez racjonalną politykę gospodarczą, 2) wychowanie młodzieży w duchu narodowo - socjalistycznym. Państwo narodowo-socjalistyczne żądać musi od przedsiębiorstw przemysłowych, aby spełniały swój obowiązek narodowy, do którego należy przedewszystkiem wzmożenie eksportu. W dziedzinie polityki kulturalnej podstawą szerokich zarządzeń jest zmiana wychowania młodzieży, która na przyszłość nie może ograniczyć się do kształcenia czysto umysłowego sił młodego pokolenia, a dążyć musi do utworzenia nowego typu człowieka.

Jednem z głównych zadań szkoły niemieckiej będzie utrwalenie w młodzieży szacunku dla autorytetu. Wprowadzenie powszechnej służby wojskowej poprze wydatnie starania w tym kierunku.

Podróż min. Edena

Dziś spotkanie z Lavalem

LONDYN, 22.3. (PAT). Agencja Reutera donosi: Minister Eden udał się do Paryża samolotem dziś o godz. 16, gdzie spotka się z Lavalem jutro rano i będzie z nim na śniadaniu. Rozmowy trwać będą do popołudnia.

Z Paryża Eden odleci w niedzielę 24 bm. do Amsterdamu, gdzie spotka się z Suvichem i Simonem w drodze do Berlina.

LONDYN, 22.3. (PAT). Reuter donosi: Ambasador ZSRR Majski odwiedził dziś rano Forreign Office i rozmawiał z ministrem Edenem — jak przypuszczają — na temat wizyty Edena w Moskwie.

Sześciu lotników spaliło się żywcem

Wstrząsająca katastrofa lotnicza

PARYŻ, 22.3. (Tel. wł.) Niedaleko Brest wydarzyła się wczoraj wstrząsająca katastrofa lotnicza, w której zginęło 6 wojskowych lotników francuskich.

Od kilku dni w okolicach portu wojennego odbywały się ćwiczenia lotnicze, w których brały udział stacjonowane w Brest wodnopłatowce.

Wczoraj wieczorem wystartowało 3 trzymotorowych wodnopłatowców, z których każdy posiadał załogę 6 ludzi.

Krótko po starcie jeden z aparatów z nieustalonej narazie przyczyny zapalił się w powietrzu i runął na ziemię.

Pośpieszono natychmiast z pomocą, mimo to jednak nie udało się uratować nikogo z załogi.

Sześciu ludzi spaliło się żywcem, aparat zniszczyły płomienie.

Bitwa na widły, siekiery i kosy

o tereny pastwiskowe

CLUJ, 22.3. Zarząd lasów w Cluj przyznał dwu gminom siedmiogrodzkim, Napracha i Corni, tereny pastwiskowe leżące między obu miejscowościami, nie wyznaczył jednak ich granic. Między mieszkańcami obu wsi wynikły spory o pastwisko, które wczoraj dosięgły punktu kulminacyjnego. Mieszkańcy Napracha uzbrojeni w widły, siekiery i kosy ruszyli do lasu, aby bronić granic wspólnego majątku, które sami sobie wyznaczyli. Zastali już na pozycjach mieszkańców Corni. Wywiązała się zacięta walka.

Gdy przybyła żandarmerja przeciwnicy już zgodnie rzucili się na nią. Żandarmi zmuszeni byli w obronie własnej użyć broni palnej. Od strzałów żandarmerji, ciosów siekier i kos zabitych zostało 10 ludzi, w tem jeden żandarm, a kilkadziesiąt osób jest rannych.

Przesilenie rządowe
W BELGJI.

THEUNIS

BRUKSELA, 22.3 (PAT) Wobec tego, że Francqui odmówił przyjęcia misji utworzenia nowego gabinetu król Leopold III polecił Theunisowi przeprowadzenie akcji wśród partyj politycznych o programie gospodarczym, którego wymaga chwila obecna.

Aresztowanie adwokata
W SĄDZIE.

LWÓW, 22.3 (tel. wł.). Na polecenie prokuratora w Samborze aresztowano w gmachu sądowym w Drohobyczu adw. dr. Kaufmana. Adwokat posądzony jest defraudacje 250.000 zł.

Abisynja zbroi się

RZYM, 22.3. (PAT) Agencja Stefani donosi, że do stolicy Abisynji przybył p. Steffen, przedstawiciel Junkersa. Według agencji prowadzi on rokowania z rządem abisyńskim w sprawie dostawy broni.

Dziecko Lindbergh'a żyje?

Zona Hauptmana prowadzi poszukiwania

NOWY JORK, 22.3 (tel. wł.). Żona Hauptmana, skazanego jak wiadomo na śmierć za zabójstwo dziecka Lindbergha bawi obecnie w Detroit.

Zamierza ona, kierując się wskazówkami listu anonimowego, nadesłanego z Pontiacu (Michigan) na własną rękę poszukiwać dziecka Lindbergha, które rzekomo ma być przy życiu. Autor listu anonimowego wspomina o rzekomem przyznaniu się pewnego osobnika na łożu śmierci wobec jednego gangstera z Detroit do porwania dziecka. Gangstera tego na tle porachunków osobistych w międzyczasie zamordowano.

W liście anonimowym jest wzmianka o przewiezieniu dziecka drogą do Brooklynu. W tym samym czasie wykopano trupa innego dziecka na cmentarzu w Bronx (przedmieście Nowego Jorku). Zwłoki tego dziecka po przebraniu ich w ubranko dziecka Lindbergha zagrzebano w pobliżu willi pułk. Lindbergha.

Postępowanie takie obrano dla zastraszenia pułk. Lindbergha, ponieważ wiadomem było, że pieniądze za okup były znaczne. Uprowadziciel przywiózł następnie dziecko Lindbergha do Detroit, porzucając je w jednem z kin. Porzucone dziecko policja miała umieścić w sierocińcu. Policja w New Jersey oświadczyła w związku z tem, że autentyczność zwłok dziecka Lindbergha nie ulega żadnej wątpliwości.

NOWY JORK, 22.3 (PAT). Żona skazanego na śmierć Hauptmana ma podobno zająć się poszukiwaniem w Detroit dziecka pułk. Lindbergha. Nadchodzą w dalszym ciągu anonimy, jakoby dziecko Lindbergha znaleziono martwe w New Yersey.

ś. † p.

Leon Marjan PAWLIKOWSKI

obywatel m. Sosnowca i b. sekretarz Gminy Bobrowniki i Kozieglówki

zmarł dnia 22 marca 1935 r. przeżywszy lat 42.

Wyprowadzenie drogich nam zwłok z domu żałoby przy ul. Piłsudskiego 84 w Sosnowcu na cmentarz miejscowy, nastąpi w dniu 24 marca 1935 r. o godz. 3-ciej pop., o czem zawiadamiają krewnych, przyjaciół i znajomych pogrążeni w głębokim smutku

1611 **Zona, Córki, Syn i Rodzina.**

20 milj. złotych na inwestycje

Władze nadzorcze wyraziły zgodę na projekt prezydenta miasta Warszawy Stefana Starzyńskiego wykonania w ciągu roku bieżącego szeregu niezbędnych i pilnych inwestycyj miejskich na sumę — 20 milj. zł.

W związku z tem Min. Skarbu zgodziło się na wypuszczenie przez zarząd miasta Warszawy 20-miljonowej pożyczki inwestycyjnej. Pożyczka przeznaczona ma być przedewszystkiem na rozbudowę sieci wodociągowej i kanalizacyjnej na przedmieściach, pozbawionych dotąd przeważnie tych inwestycyj, na wielkie roboty drogowe i meljoracyjne, t.j. wybrukowanie szeregu ulic, nie mających dotąd wcale nawierzchni, zaopatrzenie w nowoczesną, gładką nawierzchnię autocyj wylotowych, na rozbudowę sieci komunikacyjnej — przedewszystkiem autobusowej, na budowę gmachów szkolnych, na budowę środkowych pawilonów Muzeum Narodowego oraz rozszerzenie sanatorjum dla gruźlików w Otwocku.

PEŁNA TABELA LOTERJI

3 DZIEŃ CIĄGNIENIA II-ej KLASY LOTERJI PAŃSTWOWEJ

I i II ciągnienie

Główne wygrane

50,000 zł. 75382.

5,000 zł. 117688.

1,000 zł. 50186 100730 115523.

500 zł. 15802 98003 146341 175132 175156.

400 zł. 35890 63508 72205 80838 135939 131746 162540 172186.

250 zł. 1613 6436 7734 39470 53038 54030 54953 66957 70929 73382 80554 87052 123477 123820 157664 158219 169779 171859 181715.

200 zł. 248 1540 14766 21730 34989 32377 41795 44774 48523 50605 50279 53933 55490 64846 66186 74263 87971 91437 105223 107941 114366 117718 121536 166044 171766 173030 179238 180236 181288 182079.

Wygrane po 150 zł.

401 1570 634 819 994 2480 517 3627 4117 448 876 905 5192 682 701 916 5444 58 913 7130 46 451 502 609 811 8085 558 9119 330 511 611 965 10501 12227 378 13449 59 523 14811 15420 591 659 902 16347 685 702 893 17068 281 443 49 18013 104 705 38 41 884 19367 414 90 620 709 38 893 921 98 20356 617 83 21497 22051 181 296 724 842 23297 759 24153 465 609 25121 259 69 766 914 26143 446 594 855 27260 28422 49 850 912 29177 386 835 54 30434 640 993 31074 108 424 32861 33225 34007 119 35335 70 487 695 743 36086 275 507 37245 932 38217 409 562 608 989 39079 717 817 40316 438 41659 727 42312 489 588 603 29 43194 664 44121 735 45486 895 46006 102 562 825 943 47529 616 48197 881 94 947 66 49025 242 568.

50761 924 51394 601 76 918 41 52731 53774 562 54073 551 55427 55 56787 57913 58157 414 715 855 59493 579 60491 556 609 835 61725 62682 961 63005 910 64685 65918 98 66272 428 67114 404 927 68029 191 235 475 82 898 69157 460 70037 351 466 71493 72661 73118 452 526 74073 828 75235 76674 77237 707 922 78391 79045 89 309 639 791 80120 46 446 81073 326 585 655 92 82125 317 90 601 713 83076 87 851 84347 530 814 85511 86195 494 590 664 87596 931 88372 89036 90143 395 91100 47 92091 130 140 563 93481 531 95111 96536 898 97210 98226 301 540 837 99180 207.

100472 822 101707 344 461 632 833 101081 86 623 72 992 103031 952 104416 513 751 105163 295 458 914 106086 475 618 107046 105 389 462 92 624 815 108030 373 403 603 6 71 109430.

110338 43 547 53 606 702 76 111236 301 403 718 843 975 112233 495 729 113083 178 263 320 679 114258 373 495 731 115158 406 755 814 46 116173 578 994 117365 525 94 97 651 53 752 967 118083 905 13 119538

120362 84 424 121189 331 464 668 122150 313 76 447 710 123437 528 726 124050 281 374 420 642 785 125184 369 459 126295 717 127603 933 128174 334 35 449 595 835 43 129014

130104 219 407 704 77 131313 663 132852 133707 832 134439 697 919 135057 109 27 432 802 136122 481 593 137358 829 138111 209 393 139006 435 90 715 833

140158 305 418 990 141013 320 580 678 779 879 904 17 142402 601 84 933 143677 744 144134 203 145086 649 869 146192 461 63 895 983 147079 263 302 404 538 859 148012 653 835 983 149012 262 336 89 441 672 779

150207 352 666 915 151237 573 653 885 910 54

152386 566 154216 46 155891 156075 765 828 980 157049 129 66 71 801 400 15 158093 260 745 822 160522 74 616 161373 162083 460 929 163073 226 92 482 164020 165094 202 68 166156 409 31 66 745 167377 447 972 81 168091 239 797 169249 578 854 170165 418 83 570 799 171757 925 172766 173227 48 910 174068 226 459 598 175029 578 712 874 176021 427 733 839 177068 134 381 552 609 768 178374 593 179723 836 180107 236 786 865 181061 183025 86 40 84 181 243 345 964 184212 59 557 956.

Wygrane po 50 zł.

86 362 683 891 1354 677 95 974 2511 665 3457 540 67 91 746 836 90 4384 641 48 830 5238 552 637 706 6501 612 86 772 887 7083 365 798 8102 202 343 73 487 668 961 9183 99 495 617 966 10048 153 89 507 610 704 919 11117 80 221 536 705 58 12172 491 593 837 13006 61 420 36 789 939 14183 441 523 850 15039 502 987 16335 952 76 17029 18156 85 343 53 887 19012 131 485 617 42 70 735 20044 234 954 21462 907 22527 745 23066 188 274 24148 631 776 25391 697 887 26003 321 847 934 27 381 628 769 93 28058 513 63 5764 29164 422 884

30391 435 700 17 827 31067 79 987 32244 703 33149 247 572 625 740 99 34229 527 683 35909 36077 140 221 91 407 560 701 30 37033 417 607 914 53 38015 60 301 735 887 995 39406 40028 133 445 734 977 41576 829 42146 344 528 43549 876 86 44325 46001 506 7279 465 48388 814 49180 368 92 935.

50035 175 203 435 675 937 52529 799 53115 59 571 769 92 26 54357 447 67 862 55750 56281 57026 58000 103 509 900 59034 410 87 911 6003 155 654 752 902 601096 266 316 95 466 611 61 749 62069 77 264 557 312 34 475 940 64234 533 707 65749 66479 67428 397 409 726 83 70197 644 47 718 87 847 987 71170 416 682 72164 458 73010 49 654 857 74020 124 209 624 926 75013 38 53 61 278 395 477 537 992 880 68128 327 425 595 853 918 69145 76073 134 68 675 802 17 77292 421 878 78963 79051 298 656 88 982 80113 422 975 81144 64 295 972 82097 274 331 79 418 83 83091 480 516 61 85331 469 84 544 736 912 32 86495 604 733 67 87444 519 88351 419 529 45 778 89145 253 525 707 90163 897 91094 247 699 919 92114 42 200 302 58 93482 943 94249 64 337 530 801 41 87 971 95051 112 912 96362 97002 502 656 80 718 98446 716 99284 319

101181 278 90 939 102230 627 748 103333 531 104332 500 9 69 841 977 105683 106038 416 49 107067 88 109 554 675 812 956 108020 661 110077 427 590 111303 43 711 887 968 112046 111 603 806 113009 365 584 114685 115433 78 87 116244 668 708 85 117413 689 928 118289 788 851 119024 482 547 726

120128 606 63 977 121110 792 827 122771 123708 934 124135 201 375 817 909 125168 979 126113 623 797 127187 476 544 659 128874 83 129724 130855 131416 46 61 509 637 831 132311 613 60 133053 974 134165 313 599 642 15213 136198 137355 510 744 138659 139256 401 922

140183 280 437 583 141128 428 558 142087 541 143476 661 987 144111 27 704 145344 807 146049 268 71 774 147014 253 60 587 774 805 148066 149105 710 39 866 975 151044 695 752

152304 809 911 75 153401 687 759 154124 399 403 35 566 96 744 66 850 155203 472 695 707 156016 43 250 857 157690 820 158067 585 159061 822 160251 640 161177 463 597 787 863 163086 875 164243 847 165187 463 716 166005 115 24 61 85 402 712 838 167891 168117 555 683 879 169503 637 58 803 975.

170024 681 171049 57 528 95 745 55 866 172546 891 914 173177 253 377 504 174034 218 362 439 555 83 682 175076 186 94 300 176232 410 661 177569 635 819 68 178179 732 957 179193 379 855 67 180646 921 181030 44 429 627 182038 70 238 603 24 980 183258 413 500 965 184314 478 641 69.

III ciągnienie

Wygrane po 150 zł.

1064 411 684 946 2473 891 3892 4203 487 89 5536 729 990 6321 756 7548 77 767 977 8504 876 11386 12002 13199 497 796 15264 318 50 16115 17461 607 18439 19185 275 661 896 939 20193 225 21044 73 23037 24692 720 25636 26447 860 27053 388 28863 952 29140 320 436 30133 31206 32395 3305 34017 98 198 981 35479 36013 523 906 37107 244 848 38520 874 39961 41196 42141

48031 229 49510 50051 351 86 463 52674 55594 996 57085 349 58557 813 59185 61094 62810 962 64144 558 775 67613 69411 71673 73063 74544 725 76794 77100 822 80262 82486 84655 992 85319 557 86764 89602

91201 810 94214 95913 97629 100547 73 104191 27 105185 446 985 106128 107945 109635 110524 111879 425 112512 113310 781 885 114244 365 849 115579 116359 117740 955 118986 119466 648 120495 128817 124418 125761 126577 127695 706 129168 131067 298 905 132335 689 134916 137220 672 138758 856 139772

141868 142860 143456 144362 727 145175 513 147042 569 148451 860 149430 763 150511 151029 137 152520 721 153007 65 835 154959 155868 157387 159319 163455 165444 167184 88 671 168100 274 172268 173960 174566 175370 176460 710 177323 179125 180830 181590 182003 29 183227 522 184985.

Wygrane po 50 zł.

408 2227 987 4470 5718 7470 8069 611 860 9265 955 77 10009 399 11723 865 13274 552 14087 15262 16305 427 890 17750 18381 19051 478 22311 25082 530 26014 947 27431 908 67 29238 374 562 722 30418 529 31756 33312 35446 703 36137 796 37118 38865 41271 42287 43044 44271.

46486 47651 48243 49561 50127 87 384 51053 248 386 52131 888 53221 32 359 469 54242 474 56449 57538 58671 60802 61530 62144 338 482 63445 697 64366 65084 113 791 66333 67106 320 68600 2 90 69151 274 562 744 70174 80 219 36 71077 109 72829 950 73115 460 78 724 975 74334 836 75062 76578 78014 34 443 79249 57 442 392 80126 81289 612 82547 83476 84661 85781 86632 88701 89027 473

90610 94 92577 93861 94292 918 48 96669 767 880 97268 99366 654 79 720 103251 104843 105083 251 419 745 106145 108037 609 47 109133 87.

110749 111204 112163 252 73 821 114640 115052 763 116361 721 118178 82 119262 501 120287 507 757 121828 122287 123151 257 702 851 986 125214 452 126153 127007 964 128793 965 129587 132119 134333 637 886 135349 136333 59 137500 138694.

148138 141997 142453 145095 146838 147291 148174 439 505 798 149018 763 868 151163 87 437 529 960 152020 992 153153 154053 286 155530 156112 319 644 46 826 932 157168 757 158290 458 820 160911 161088 416 507 16246 786 163936 165335 166645 169171 375 171762 172316 583 174250 786 176690 974 177617 178050 503 771 857 180485 920 58 181236 184471 892.

IV ciągnienie

Główne wygrane

10,000 zł. 48773.

5,000 zł. 138921 165912.

2,000 zł. 149 97254 129777.

1,000 zł. 9920 13896 40814 81858 171080.

500 zł. 5310 15991 52511 97124 119174.

400 zł. 6322 1284 26193 57082 82319 116733 137429 166195 165969.

250 zł. 23185 42945 42552 54212 83149 93347 93868 97077 122480 124782 130706 135310 148027 159416 163604 166046.

200 zł. 1 1622 9745 18489 14443 17695 33048 34699 36237 38778 42010 50878 59690 59500 73046 75884 87776 92298 99567 109156 114207 128148 137163 143855 165243 170150 171162 174216 180344.

Wygrane po 150 zł.

392 1012 136 342 2214 3555 5534 742 886 60662 323 7106 340 96 8613 9122 40 356 10791 12827 14301 507 687 903 16215 925 17222 46 995 18664 763 19543 606 978 20033 628 21876 22162 23959 25602 835 964 26349 900 28146 359 420 501 29027 30502 35553 32096 421 827 33338 414 591 966 35346 7726 95 36218 37311 38432 40341 42727 43197 45133 304 47067 558 48844.

50485 51587 52309 998 53590 54661 884 55551 686 911 56500 57185 60094 127 61392 830 63278 64335 65061 415 511 70 66037 67046 68708 69440 786 79 71977 72694 78422 75265 429 765 76617 818 77007 78553 79197 386 80168 648 816 81369 589 82490 83173 736 84653 85131 518 624 87048 53 88164 89500 91069 426 92289 93051 94093 277 556 87 726 98843 99238 312 101381 804 5 102513 691 835 103734 829 105266 107124 430 851 60 108062 385 582 109028 110179 701 111767 112536 113494 545 782 115405 116441 89 741 900 117582 118951 119240 121943 122635 123190 787 897 915 124087 126377 444 128741 972 130051 901 95 131186 632 878 132088 184 434 527 136339 654 137014 843 138107 139116 209 951 140528 67 73 767 141507 892 142599 143201 647 145150 308 486 147484 150586 747 151210.

15227 154892 156345 157509 824 158041 779 159069 160036 460 161040 399 162838 163228 500 164098 655 918 165116 166000 418 50 167053 168027 139 378 169641 171139 370 723 896 172312 605 11 904 173604 862 931 80 176268 804 177069 282 305 802 178695 829 180474 181055 183123 601 184044 607 774.

Wygrane po 50 zł.

860 1952 2028 258 504 3246 4302 691 5199 6415 7094 189 8655 9075 10483 7757 11132 12017 234 819 14316 15859 17535 956 18169 521 23 19767 80 899 984 20408 21993 22307 91 23211 300 24413 730 26489 774 27559 28051 871 990 29014 115 30266 512 31432 95 32569 655 33726 35491 590 36093 219 455 932 37596 38775 97 873 39816 76 40312 623 41586 708 42085 657 43294 708 911 39 44262 45099 179 647 46389 488 47915 59 48330 49359.

50097 134 941 52508 647 874 904 53225 419 54642 836 929 55193 348 413 537 640 56056 523 57808 58212 422 42 59296 61050 837 64529 65068 572 681 86 66899 67890 589 657 68404 50 773 866 69284 627 52 70596 71513 615 72488 648 890 73177 221 74487 794 75389 48 939 77852 967 78956 79228 80284 880 81189 82084 313 568 649 83271 497 811 70 96 84029 224 421 85893 87221 637 753 88207 935 90020 168 263 276 802 973 91883 81 92560 95107 826 466 604 753 977 96221 97011 511 37 852 98274 503

100408 101377 438 605 730 877 103257 381 407 539 104322 782 105058 478 557 636 731 958 106046 53 203 573 107288 499 970 108704 915 75 109043 329 563 11005 5 523 796 934 111735 84 812 112394 472 113366 114312 432 560 872 115273 683 116334 827 117951 118510 119346 912 35

120351 537 736 967 122028 297 123592 744 124235 513 127063 128078 129340 130323 713 131051 674 800 33 948 132219 28 510 679 865 952 133256 711 136185 768 137942 138713 25 140961 141321 613 142591 604 143176 397 667 739 884 144378 145138 94 616 147139 396 446 705 30 40 148807 9 149411 917 150556 787 151176 264 352 583

152052 69 333 502 637 869 76 153248 352 472 154208 709 834 49 155031 202 20 379 666 863 87 981 156069 170 237 766 1580779 153 272 500 159077 128 516 818 975 160592 161162 162047 323 875 163935 164004 358 721 838 983 166887 167633 169117 666 179942 171398 493 172055 830 173134 453 648 174006 619 830 17558 611 824 176104 366 177664 178022 9 170629 989 180346 181198 182082 48 88 18311 70 533 184182.

Coraz mniej wywozimy zagranicę

W naszych warunkach gospodarczych zagadnienie handlu zagranicznego posiada duże znaczenie. Konieczną rzeczą jest dla nas abyśmy posiadali dodatnie saldo tego bilansu, t. j., aby wywóz był większy od przywozu z zagranicy. To dodatnie saldo bilansu handlu zagranicznego przyczynia się bowiem częściowo do pokrycia **strat w niepomyślnym dla nas bilansie płatniczym.** Nietylko więc zależeć powinno nam na tem, aby posiadać nadwyżkę wywozu nad przywozem, ale aby ta nadwyżka była możliwie znaczna. Im większe będzie saldo dodatnie polskiego handlu zagranicznego, tem dla nas jest lepiej.

Jeśli weźmiemy obroty polskiego handlu zagranicznego za pierwsze dwa miesiące b.r., to przedewszystkiem stwierdzić musimy, iż dają one saldo na naszą korzyść. Mianowicie, wartość przywozu wynosi zł. 125 miljonów, a wywozu — zł. 146 miljonów. Mamy więc **przewyżkę na naszą korzyść w wysokości 21 miljonów zł.** Zdawałoby się więc, iż wszystko jest w porządku, skoro mamy saldo dodatnie. A jednak to pomyślne dla nas saldo jest mniejsze, niż przyniosły pierwsze dwa miesiące ub. r., kiedy nadwyżka wywozu polskiego nad przywozem wyniosła zł. 28 miljonów. **Wywóz z Polski w ciągu tego czasu zmalał, a przywóz towarów zagranicznych wzrósł.** Nie jest to objaw pomyślny dla naszej gospodarki narodowej, należy na to zwrócić uwagę i zapobiec dalszym zmianom w tym niepożądanym dla nas kierunku.

Gdyby wzrostowi przywozu towarów zagranicznych do Polski towarzyszył wzrost wywozu naszych towarów, należałoby to uznać za pomyślny wzrost naszych obrotów handlowych z zagranicą. Jeśli zaś wywóz maleje, a przywóz rośnie, oznacza to dla nas **niepomyślny zwrot w handlu z zagranicą.**

Nie wnikając w szczegóły naszego wywozu warto jednak zwrócić uwagę na trzy najważniejsze pozycje. Na nasz wywóz wytworów rolnych, wywóz węgla i drzewa.

Jeśli idzie o wywóz towarów rolniczych, to przedstawia on wartość 46 miljonów zł., gdy w styczniu i lutym 1934 r. wywieźliśmy ich za 42 miljony zł. A więc nasz wywóz rolny wzrósł nieco. Zaszły jednak w tym wywozie pewne zmiany. Oto w roku ubiegłym wywieziono zbóż za zł. 10 miljonów, a obecnie za 23 miljony zł. Oznacza to, iż obecnie wzrósł znacznie wywóz zbóż, ale **zmalał wywóz bekonów, jaj, bydła i wszelkich innych towarów rolniczych.**

Co się tyczy wywozu węgla, to wartość tego eksportu wynosiła w ciągu stycznia i lutego b.r. zł. 23 miljony, czyli wywieźliśmy mniej za prawie 5 miljonów złotych. Zmalał również wywóz drzewa i wyrobów drzewnych, stanowiący w naszym wywozie równie ważną pozycję, jak wywóz węgla. Gdy przed rokiem wywieźliśmy drzewa za zł. 22,5 miljonów, to obecnie tylko — za zł. 21 miljonów.

Jak widać z tego oprócz wywozu zbóż **zmalał wywóz trzech najważniejszych działów naszego eksportu — wytworów rolnictwa, węgla oraz drzewa i wyrobów drzewnych.**

Zmniejszenie tych podstawowych produktów eksportu polskiego musiało odbić się na całokształcie naszego wywozu, skutek jest ten, iż wywóz nasz w tym roku był mniejszy od wywozu zeszłorocznego w ciągu tego samego dwumiesięcznego okresu.

Oczywista rzecz, że nie można jeszcze na podstawie tych dwóch miesięcy wyciągać wniosków o wyniku bilansu handlowego. Mimo to jednak te dwa miesiące są dla nas ostrzeżeniem, wskazują bowiem, że nasz zagoroczny handel zagraniczny **zapowiada się dla nas mniej pomyślnie** niż w roku ubiegłym. A rok miniony nie posiadał też tak wielkiej nadwyżki wywozu nad przywozem, aby zniwelowane być mogły straty bilansu płatniczego.

W. B.

Odmówienie praw publiczności

JEDYNEMU GIMNAZJUM POLSKIEMU W NIEMCZECH.

Miarodajne instancje szkolne Rzeszy Niemieckiej odmówiły udzielenia jedynej polskiej szkole średniej w Niemczech, prywatnemu Gimnazjum Polskiemu w Bytomiu, praw publiczności. Tę odmowną decyzję zakomunikowano przedstawicielom strony polskiej na konferencji w Ministerstwie Oświaty Rzeszy w dniu 7 marca.

Mimo szeregu urzędowych wizytacyj w Gimnazjum, które wypadły zadawalająco, mimo uspokajających przyrzeczeń — tuż przed maturą zapadła dotkliwa decyzja, którą cała ludność polska w Niemczech czuje się jak najmocniej zaskoczona i upośledzona.

Jeszcze w dniu 7. III. br. Związek Polskich Towarzystw Szkolnych w Niemczech skierował do Ministerstwa oświaty Rzeszy stanowczy protest przeciwko powziętej decyzji. W proteście Związek obstaje przy wniosku natychmiastowego udzielenia Gimnazjum Polskiemu w Bytomiu praw publiczności. Pozatem dzielnica I Związku Polaków w Niemczech w Opolu wystosowała na podstawie konwencji genewskiej skargę do komisji mieszanej w Katowicach.

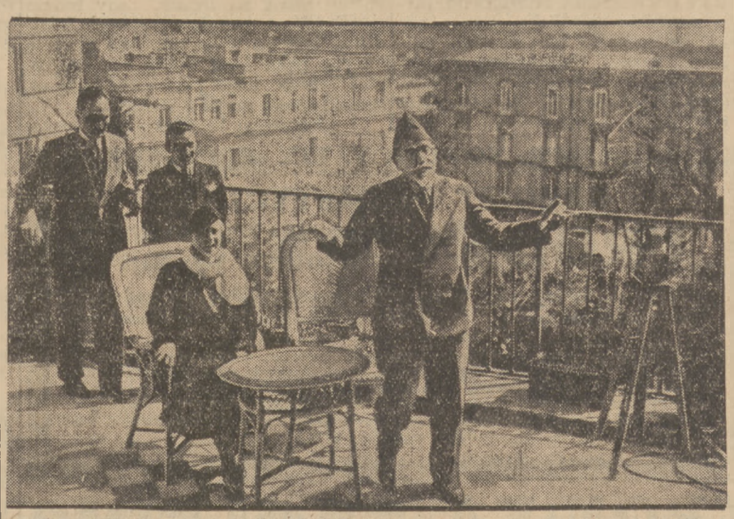

VENIZELOS W NEAPOLU

Duchowy wódz powstania greckiego Venizelos bawi w Neapolu, gdzie — jak to wskazuje ilustracja — wygłosił przemówienie przez radjo.

Żydzi na Litwie

czują się coraz gorzej

„Moment" (Nr. 61), na podstawie informacyj z Kowna, donosi o przygnębieniu wśród żydostwa na Litwie z powodu braku widoków dla bytu żydostwa w tym kraju na przyszłość. Jaki panuje prąd wśród społeczeństwa litewskiego, za dowód może posłużyć wypadek, który wydarzył się w Kownie w jednej z uczęszczanych cukierni. Grupa studentów litewskich, widząc wszystkie miejsca zajęte, zażądała od kilku żydów, siedzących przy stoliku, aby uwolnili im miejsca, jako Litwinom, gospodarzom kraju. Właściciel cukierni poparł stanowisko studentów. Samowiedza wzrosła wśród Litwinów:

— Szczególnie litewski stan średni i inteligencję opanowało hasło: „Litwa dla Litwinów". Wyżejają wszystkie siły, aby wprowadzić je w życie w stosunku do żydów. Nie wprowadzono żadnych praw wyjątkowych dla żydów, jak to było w Rosji carskiej. Dzisiaj są rozumniejsi. Dla żydów istnieje nadzaj „ustawy ustnej", silniejszej od ustawy pisemnej, zgodnie z którą żydzi na Litwie są usuwani z handlu, przemysłu rzemiosła, szkół rządowych, urzędów itp. Wszystko to czyni się stopniowo, bez hałasu, przy pomocy etatyzmu, spółdzielczości, lecz niemniej skutecznie.

Żydów ogarnęło przygnębienie:

— Żydzi litewscy są okropnie przybici. Ci ostatni są tak zajęci walką o kawałek chleba, że nie mają czasu myśleć o przyszłości. Klasy średnie natomiast myślą o tej przyszłości, lecz nie mogą nic wymyślić ani dla siebie, ani dla dzieci. Są przeto stroskani, smutni.

Żydowski stan średni zapoczątkował przerzucenie się na rolę, po kupnie ziemi,

— lecz i tę drogę im zamknięto. Wydano ustawę, że ziemię nabywać mogą tylko ci, co stale zajmowali się pracą na roli, lub którzy mają wykształcenie rolnicze, ale takich żydów na Litwie jest jeszcze mało i tacy władają ziemią jeszcze z czasów dawniejszych.

Żydzi litewscy pragną przesiedlić się do Erec Izrael, lecz nie wielu z pośród nich udało się to uskutecznić. Pozatem

— ostatnio wydano ustawę, zakazującą wywozu pieniędzy zagranicę.

Obecna sytuacja żydostwa jest beznadziejna:

— Żydzi litewscy znajdują się, jak w potrzasku, z którego nie mogą wydostać się i gdzie są skazani na zagładę, jeżeli polityka rządowa w stosunku do żydostwa nie ulegnie zmianie.

A tak jeszcze niedawno przywódcy żydowscy popisywali się swojemi wpływami na Litwie.

„Hitler zastępuje Boga"

Prądy pogańskie w Niemczech

Jakkolwiek władze niemieckie **publicznie odgradzują się od prądów pogańskich,** te ostatnie jednak wciąż czynią postępy. Dzienniki zamieszczają ogłoszenia o małżeństwach „niemieckich", ogłaszane bywają wypadki śmierci z „wizją Boga niemieckiego". kandydaci na posady ogłaszają się w taki sposób: **„Młody poganin niemiecki poszukuje...",** zaś w ogłoszeniach matrymonjalnych zdarza się czytać: **„Młoda blondynka, niemiecka poganka poszukuje towarzysza życia"** — lub: **„30-letni antychrześcjanin,** narodowy-socjalista niemiecki poszukuje żony dzielącej podobne uczucia", pewni rodzice dali swej córce nowo narodzonej imię „Pogańka".

Katolicka prasa niemiecka berlińska opisywała uroczystość młodzieży hitlerowskiej w Poeslieck w Turyngji, jaka miała miejsce w zborze ewangelickim miejscowym, z którego **pousuwano wszelkie emblematy chrześcjańskie,** zastępując je swastyką, odśpiewano pieśń wierności narodowemu socjalizmowi, wreszcie jeden z członków młodzieży hitlerowskiej, niejaki Pfeiffer, wygłosił przemówienie, w którem wypowiedział zdanie końcowe, iż **Hitler dzisiaj zastępuje miejsce Boga.**

Takich i tym podobnych wypadków prasa niemiecka notuje sporo. Ta woj**na z Bogiem, z Chrystusem, mogłaby wydawać się śmieszna,** gdyby nie myśl o tem, że **Opatrzność strasznie może ukarać bluźnierców,** czego wymowne w historji bywały wypadki, mimo, iż bluźniercy zdawali się być bardzo silni.

Z DNIA

„NOCNE RODAKÓW ROZMOWY"...

Warszawski korespondent „Nowego Dziennika" pisze o konferencji byłych premjerów świeżo odbytej w Warszawie przy udziale prof. Bartla.

— Odbywa się — pisze — poszukiwanie „godnego". Tworzy się powodi instytucja „najlepszych", powołanych przez marszałka Piłsudskiego do rządzenia państwem. Ustalona została organizacja nieprzewidziana przez konstytucję, a działająca doraźnie w chwilach ważnych dla państwa. Konferencja byłych premjerów obraduje czasem na Zamku w obecności Prezydenta Rzeczypospolitej, ale została jeszcze niedawno zwołana również do Belwederu, z inicjatywy marszałka Piłsudskiego.

Narady odbywają się w tajemniczych sobie. Niktby nawet nie wiedział o konferencji, gdyby nie jeden zamiejscowy uczestnik, którego przyjazd daje wiele do myślenia. Zdawałoby się, że b. premjer Bartel usunął się całkowicie od życia politycznego i nigdy nie wróci do niego. Czy tak jest naprawdę? Wtajemniczeni twierdzą, że sprawa przedstawia się nieco inaczej. Komunikat „Iskry" doniósł o prywatnej wizycie b. premjera Bartla w Warszawie, o prywatnem mieszkaniu w gmachu Prezydjum Rady ministrów. Oczywiście wszystko działo się prywatnie. Być może wizyta na Zamku należała do starych koleżeńskich wizyt.

Nocne rozmowy w Prezydjum Rady ministrów z byłymi premjerami należą również do prywatnych funkcyj b. premjera. Ale wszystko razem nasuwa wiele przypuszczeń, że kłopoty elekcyjne są przedmiotem trosk b. premjera, że gdy opozycja myśli jeszcze o konstytucji, to w kalendarzu politycznym obozu rządowego wymieniane są dalsze terminy do elekcji włącznie. Osobisty przyjaciel Zamku może wypłynąć w tych terminach nietylko jako bierny bohater. Sens ostatniej wizyty Bartla w Warszawie nabiera nowego znaczenia

53%

Na marginesie odczytu prof. Krzyżanowskiego pisze „Nowy Dziennik":

— Według sprawozdań Komisji budżetowej Sejmu stan wykształcenia naczelników urzędów skarbowych przedstawiał się w ten sposób, że w roku 1924 na 249 naczelników wyższe wykształcenie posiadało 108 tj. 40%, zaś wykształcenie niższe, lub bez wykształcenia 124 naczelników, czyli 43%. Stan ten do roku 1931-32 uległ pogorszeniu, w roku tym bowiem wśród 349 naczelników urzędów skarbowych wyższe wykształcenie posiadało tylko 98 tj. 28%, niższe, lub bez wykształcenia aż 185 tj. 53%. Cyfr świeższych jeszcze nie mamy.

ZAMIAST PAKTÓW — SOJUSZE.

P. sen. Kozicki w „Gazecie Warszawskiej" nie przywiązuje żadnej wagi do nowych paktów, które Anglja chce podpisać z Hitlerem.

„Wyobraźmy sobie bowiem — zauważa — że Niemcy za formalnie im przyznane równouprawnienie w zakresie zbrojeń podpisali szereg paktów naddunajskich, naddnieprzańskich, naddźwińskich itd. Czy pakty te byłyby jakąkolwiek gwarancją, czy byłyby więcej warte, niż traktat wersalski? Z pewnością nie! posiadałyby co gorsza, wartości ujemne, bo stwarzałyby pozory bezpieczeństwa, prowadzące do rozbrojenia moralnego i materjalnego tych, co pozory brałyby za rzeczywistość.

Zdaniem naszem, jest stokroć lepiej że Niemcy przez swoją politykę te pakty udaremniły, bo w ten sposób znikną z powierzchni polityki europejskiej złudzenia, a politycy europejscy powrócą do starych, wypróbowanych metod działania, t. zn. do systemu sojuszów!

Kredyty rządowe

DLA ŻYDÓW.

„Hajnt" (Nr. 39) w swoim niedzielnym podatku gospodarczym donosi:

— Żydowskie koła gospodarcze zadają od rządu kilku miljonów kredytów dla nowej instytucji finansowej, która ma być utworzona. Jeżeli to nie jest manewr wyborczy, byłby to b. dobry.

Żydzi żądają od Funduszu Pracy pożyczki na 10 lat. Pożyczka, jeżeli będzie odpowiednia, posłużyłaby dla drobnego handlarza i dałaby mu możność wytworzenia sobie zarobku dodatkowego.

WIEŚCI ZE STOLICY.

ZŁOTY ŚRODEK FEMINIZMU

Pod tym tytułem wygłosiła niedawno p. Janina Wyczółkowska Surynowa odczyt w Sosnowcu. Odczyt był zorganizowany staraniem Związku Pań Domu.

W kilka dni potem spotykam prelegentkę i zapytuję o wrażenia, jakie wyniosła z Zagłębia.

— Jestem poprostu zachwycona — moim zdaniem te Panie, z któremi się tam zetknęłam reprezentują właśnie ten ideał kobiet, które umieją łączyć pełne życie intelektualne, nie zatracając nic ze swej kobiecości. Poznałam tam p.Krajewską, przewodniczącą Związku Pań Domu, p. Winnicką, p. Kaszową, p. Skarbowską, p. Piotrkowską, która właśnie prowadziła ten dział odczytowy i wiele innych.

Chyba nigdzie praca społeczna nie jest tak wspaniale zorganizowana, jak właśnie tam. Nie ma pani pojęcia wiele te kobiety robią dobrego. Mają ochronki, szwalnie, czytelnie, roztaczają opiekę nad nieszczęśliwemi i wydziedziczonemi itd. A przytem są one uśmiechnięte, wesołe, ładnie ubrane, interesujące się wszystkiem na świecie — a przytem wszystkie mają mężów, dzieci i we własne ogniska wkładają dużo nietylko pracy, ale i duszy — a przytem niczym nie przypominają owych zwariowanych feministek czy wiecznie załatanych społecznic.

Tak się zapaliłam, że chcę pomieścić o tych kobietach szereg feljetonów pod zbiorowym tytułem: „Na zachodzie dużo zmian".

No, a co mi Pani powie o swym odczycie?

Sala była pełniuteńka i w pierwszej chwili wziął mnie strach, czy mi poprostu starczy głosu — ale już po pierwszych słowach poczułam dobre fluidy, które mnie zjednoczyły z audytorjum. Zdałam sobie sprawę, że słowa moje nie idą w próżnię, że nie jest to rzucanie grochu o ścianę, a że ja wyrażam głośno, to co moje słuchaczki myślą. Celem mojej prelekcji było wykazanie, że feminizm jako taki nie przechodzi żadnego kryzysu, że jest to twór zdrowy, silny, który ma wszelkie szanse pchnięcia życia na nowe, lepsze tory.

Dzisiejsza kobieta zrozumiała, że szczęście uchwycić może tylko wtedy, o ile będzie żyła pełnią życia. Że przeznaczeniem jej jest być matką i żoną — ale nie zapomina, że jest przedewszystkiem człowiekiem, a dopiero potem kobietą. Dziś cztery ściany ogniska rodzinnego nie wystarczą choćby dlatego, że wszystko na świecie się chwieje i jeśli ona nie weźmie czynnego udziału w całokształcie życia, to ognisko jej będzie zagrożone.

Zrozumienie tego i cudowna umiejętność łączenia domu ze światem — ten złoty środek feminizmu, do którego wszystkie kobiety winny dążyć. Mówiłam też o kobietach samotnych, bo te i dziś nie są doceniane, jak im się to należy. Tutaj przeobrażenie jest olbrzymie — na niewielkiej przestrzeni pół wieku zrobiono bardzo dużo—zaznaczyć to należy z całym naciskiem, bo te kobiety były właśnie w najgorszej sytuacji.

Dziś nie egzystują prawie złe,zgorzknienie i ośmieszone stare panny. Dzisiejsze kobiety samotne, to matki dla tysięcy dzieci, którym się poświęciły jako nauczycielki, wychowawczynie, lekarki i t.p. Ona również — ta kobieta samotna, niezwiązana pracą domową i obowiązkami rodzinnemi, myśli o szczęściu człowieka, otacza miłością poszczególne rodziny, całe kraje, całą ludzkość. Współczesne kobiety samotne są zadowolone ze swej niezależności ekonomicznej, są szczęśliwe ze swej pracy, która daje im zadowolenie. Są uśmiechnięte i kochane.

Na odczycie moim było również sporo panów. Słuchali uważnie i nigdzie nie spostrzegłam tego dwuznacznego uśmieszku, jaki ma na ustach przeciętny mężczyzna, gdy kobiety zaczynają mówić o feminizmie. Przeciwnie — słuchali uważnie i potem w czasie dyskusji powiedzieli, że oni również „złotemu środkowi feminizmu" gotowi przyklasnąć i pomóc w miarę swoich możności, tylko, że jednak nie wszystkie kobiety słowo „Feminizm" rozumieją w ten sposób. Zresztą przyznali łojalnie, że takich jest coraz więcej.

Praca owych pionierek feminizmu w tym nowym szerokim pojęciu może zmieni świat na lepsze, aby ludzie mogli żyć w szczęściu czterech ścian domu, którego okna wielkie i otwarte szeroko pełne będą słońca i przestrzeni, i którego drzwi prowadzić będą na szeroki świat myśli i wolności.

Marzenna Saryusz - Stokowska.

NOWOOTWARTY

GABINET KOSMETYCZNY

„URODA" WŁADYSŁAWY WNUKOWEJ

SOSNOWIEC, 3-go Maja 15

Wszelkie zabiegi wchodzące w zakres współczesnej kosmetyki.

Posiadanajnowsze aparaty. Stosuje najodpowiedniejsze preparaty kosmetyczne

Pielęgnuje skóry łojotokowe, konserwuje urodę, doskonali, odświeża, przedłuża jej trwanie. Usuwa: zmarszczki, wągry, prosaki, piegi. Maseczki upiększające: ziołowe, plastyczne, elektryczne. Masaże, naświetlania, kąpiele twarzy. Trwałe przyciemnienie brwi i rzęs Fryzowanie rzęs. Depilacja brwi. Pielęgnacja włosów. Maquillage. Porady i wskazówki co do stosowania odpowiednich dla danej cery kremów, pudrów, szminek i t. p.

KRONIKA ZAGŁĘBIA

KALENDARZYK

23 Sobota

Dziś Feliksa
Jutro Marka i Tymot.
Wschód słońca 5 m. 41.
Zachód „ 18 m. 01.

Kinoteatry w Zagłębiu

dziś wyświetlają:

SOSNOWIEC

ZAGŁĘBIE: Serce indjanki.
PALACE: I Syn King-Konga. II Człowiek dwóch światów.
EDEN: Miłość Frauleln Doktor.

DĄBROWA

ARS: Król niedołęgów.
BAJKA: Pogromca Indjan.

—xx—

× **NA INTENCJĘ GEN. HALLERA** odprawione zostanie nabożeństwo w kościele parafjalnym w Dąbrowie w niedzielę o godz. 9.30, z inicjatywy koła Związku Hallerczyków.

× **Z KORPUSU OFICERSKIEGO 23 P.AL.** Zarządzeniem Prezydenta R. P., ogłoszonem w Dzienniku Personalnym z dn. 21 bm. porucznik Michalski Zygmunt Sylwester z 23 p.a.l. został przeniesiony do 30 p. p.

× **KLUB JEŹDZIECKI ZAGŁĘBIA DĄBROWSKIEGO.** W sobotę dnia 30 bm. o godz. 2 odbędzie się w klubowej ujeżdżalni krytej na Środuli w Sosnowcu (fabryka C. G. Schön) uroczystość otwarcia klubu. W programie: jazda w zastępie, pokaz konia ujeżdżonego, konkursy w skokach przez przeszkody, gymkhana.

× **ZMIANA SIEDZIBY LIGI M. i K.** Zarząd oddziału Ligi morskiej i kolonjalnej w Sosnowcu zawiadamia, że od dn. 21 bm. siedziba Ligi morskiej i kolonjalnej mieści się w gmachu Sądu okręgowego w Sosnowcu przy ulicy 1 Maja 19. Biuro Ligi morskiej czynne jest w godzinach od 18 do 20 z wyjątkiem niedziel i świąt.

× **WYCIECZKA Z KRAKOWA W CZELADZI.** W Czeladzi bawiła wycieczka studjum pedagogicznego przy uniwersytecie Jagiellońskim w Krakowie, która zwiedziła uniwersytet powszechny i świetlicę miejską, zapoznając się z organizacją tych instytucyj. Zapowiedziany jest przyjazd drugiej wycieczki.

Teatr miejski w Sosnowcu

CHÓR DANA W TEATRZE MIEJSKIM W SOSNOWCU.

W niedzielę 24 bm. o godz. 16.30 wystąpi w teatrze miejskim w Sosnowcu gościnnie jeden raz światowej sławy „Chór Dana". Po przyjeździe z Berlina, gdzie święcił ogromny sukces. Bilety do nabycia w cenie od 1 do 4 zł. są do nabycia w firmie p. Czechowskiego, w dniu przedstawienia w kasie od godz. 10 rano.

Dziś popołudniu o godz. 4.30 i jutro o godz. 12.30 specjalne przedstawienie dla młodzieży szkolnej, arcydzieła literatury polskiej tragedji J. Słowackiego p. t. „BALLADYNA". Jak to było do przewidzenia „Balladyna" dzięki swym walorom dramatycznym, świetnej grze zespołu, oraz ciekawej inscenizacji, zdobyła sobie zasłużone powodzenie. To też na ostatniem przedstawieniu, sala teatru była wypełniona po brzegi, zarówno młodzieżą jak i dorosłymi. W „Balladynie" w rolach głównych udział biorą pp. Arciszewska, Gerson(rola tytułowa), Gołaszewska, Królikowska, Balcerzak, Golczewski, Sawicki i inni.

Wieczorem o godz. 20.15 doskonała komedja W. Szkwarkana p.t. „CUDZE DZIECKO" po cenach popularnych.

—xx—

× **ODCZYT - KONCERT W HUCIE MILOWICE.** Zarząd oddziału Ligi morskiej i kolonjalnej w Sosnowcu zawiadamia, że w niedzielę dn. 24 bm. w lokalu ochronki przy hucie Milowice odbędzie się o godzinie 17 odczyt - koncert z następującym programem: referat p.t. „Polska marynarka wojenna" wygłosi p. St. Eska, przewodniczący sekcji propagandowej L.M.K.; chór Koła kulturalno - towarzyskiego przy hucie Milowice pod dyrekcją prof. p. A. Cichonia odśpiewa szereg pieśni; p. Eugenjusz Opalko — deklamacje.

× **WALNE ZEBRANIE ROLNIKÓW W CZELADZI.** W niedzielę dn. 31 bm. w gmachu szkoły powszechnej przy ul. Będzińskiej w Czeladzi odbędzie się walne coroczne zebranie rolników tabelowych na którem po sprawozdaniu z działalności, dokonany będzie wybór nowych władz związku. Na zebraniu omawiana będzie również sprawa wykupu - sprzedaży gruntów pod trasę kolejową Sosnowiec — Czeladź.

× **WYBORY DELEGATÓW ROBOTNICZYCH.** Dn. 29 bm. odbędą się wybory delegatów robotniczych na kopalni Mars w Łagiszy, zaś dn. 6 kwietnia rob. na kopalni „Dorota".

Z życia harcerstwa

HARCERSKIE OCHOTNICZE DRUŻYNY ROBOCZE.

Z dniem 18 bm. uruchomiony został w Spale harcerski ośrodek pracy, którego zadaniem jest przygotowanie terenu i szeregu urządzeń jubileuszowego zlotu harcerstwa polskiego.

W dalszym ciągu referat pracy głównej kwatery harcerzy przystępuje do zorganizowania ośrodka w Malince koło Wisły na Śląsku. Harcerska ochotnicza drużyna robocza kontynuować będzie budowę szosy, podjętą już przez harcerzy w roku zeszłym i przerwaną na okres zimowy.

Wszyscy bezrobotni harcerze, ubiegający się o przyjęcie do harcerskich ochotniczych drużyn robotniczych, powinni jaknajszybciej przesłać podania do głównej kwatery harcerskiej za pośrednictwem właściwej komendy chorągwi.

HANDEL NA JUBILEUSZOWYM ZLOCIE HARCERSTWA.

Na mającym się odbyć w lipcu r. b. Jubileuszowym zlocie harcerstwa polskiego w Spale „prawo handlu" posiadać będą: 1) sklepiki i spółdzielnie drużyn harcerskich. 2) instytucje handlowe harcerskie. 3) instytucje handlowe niehharcerskie, które otrzymają specjalne upoważnienie Złotowych władz harcerskich.

Z UŚMIECHEM

Pokój zagrożony

Podczas się wojny mówi o pokoju,
Po wojnie ma się pokój na uwadze.
Wszyscy się niby krwawych bitew boją.
W pacyfistycznej tonąc po pas bladze.
Lecz gdy w pokoju płyną sobie lata,
W pewnym momencie wyłazi armata.

Któżby pokoju nie chciał, bracia mili?
Tylko tak zawsze się jakoś układa,
Że chce mieć pokój ten, kto w danej chwili
Światem zwycięsko niepodzielnie włada.
A ten, kto przegrał w wojen strasznej grozie,
Chciałby się przecież też zmieścić na wozie.

I tak wciąż wkółko od świata początku
Jest powód, by krwią zbiewać w wojnach ziemię.
W normalnym dziejów narodów porządku
Jest czas na mapór buntowniczy Niemiec.
Kiedy się właśnie w oczach naszych zbroją
Trzeba nam chyba zwątpić o pokoju.

Ko—Stek.

Przyjazd do Zagłębia

J. E. KS. BISKUPA KUBINY.

Jak się dowiadujemy, w pierwszej połowie kwietnia r.b. przyjedzie do Zagłębia J. E. ks. biskup Kubina, celem wygłoszenia w naszych miastach odczytów, w których Dostojny Pasterz podzieli się ze słuchaczami wrażeniami z pobytu na Kongresie Eucharystycznym w Buenos Aires oraz z z wizytacji wychodźtwa polskiego w Ameryce.

Chociaż przyjazd J. E. ks. biskupa będzie miał charakter prywatny, jednak w miastach powstaną komitety, które zajmą się zorganizowaniem przygotowań, związanych z akcją odczytową i przyjęciem Dostojnego Gościa.

MUSZĄ

WSZYSCY

ARCYDZIEŁO J. SŁOWACKIEGO W 5-CIU AKTACH p. t.

„Balladyna"

Sobota, dnia 23 b. m. o godz. 4 m. 30
Niedziela, 24, poranek o godz. 12 m. 30

ZOBACZYĆ

Powódź organizacji

W ZAGŁĘBIU.

Na terenie powiatu Będzińskiego, łącznie z miastami, istnieje zarejestrowanych około 1300 wszelkiego rodzaju organizacyj. Cyfra ta obejmuje także wszystkie oddziały poszczególnych organizacyj. Najwięcej, gdyż około 800, jest organizacyj kulturalno - oświatowych, a również dość dużo, gdyż około 100 organizacyj zawodowych.

Mogłoby się zdawać, iż w ośrodku, posiadającym tak dużą stosunkowo ilość organizacyj, w każdej dziedzinie życia powinien być ożywiony ruch, w rzeczywistości jednak jest inaczej, gdyż zaledwie mieliznę organizacje wykazują nieco intensywniejszą działalność, większość zaś stanowią organizacje zaledwo wegetujące, a więc nieposiadające wpływu i znaczenia.

—xx—

× **POCIĄGI WYCIECZKOWE W GÓRY.** Ze względu na trwające nadal dobre warunki zaśnieżenia w górach umuchamia Dyr. K.P. w Katowicach następujące pociągi wycieczk. W sobotę 23 bm. z Katowic do Zwardonia i Zakopanego (Katowice odj 15.25). Powrót w niedzielę dnia 24 bm. (Zakopane odj. 17.25, Zwardoń odj. 20.11, Katowice przyj. 23.40). W sobotę dnia 23 bm. poc. z Katowic do Głębca (Katowice odj. 15.10) powrót w niedzielę dnia 24 bm. Głębce odj. 18.08, Katowice przyj. 21.40. W niedzielę 24 bm. poc. z Katowic do Zwardonia. Katowice odj. 5.56, powrót tego samego dnia. Zwardoń odj. 18.20, Katowice przyj. 21.47.

× **DROBNY POŻAR.** Onegdaj wieczorem, wskutek nieostrożnego obchodzenia się z ogniem wybuchł pożar w pralni „Kryształ" w Sosnowcu (Sienkiewicza 7). Ogień ugaszono w zarodku. Straty wynoszą około 50 zł.

× **USIŁOWANIE SAMOBÓJSTWA.** Józefa Buchacz, zam. w Sosnowcu przy ul. Suchej 42 napiła się onegdaj w celu samobójczym esencji octowej. Dematkę, po udzieleniu jej pierwszej pomocy na miejscu przewieziono na kurację do szpitala. Przyczyna zamachu samobójczego nie znana.

Obecny typ „lekarza domowego"

nie odpowiada potrzebom wzorowego lecznictwa

Wprowadzenie przez Min. opieki społecznej systemu t. zw. lekarza domowego w lecznictwie ubezpieczeniowem spotkało się z głośnemi protestami całego świata lekarskiego. Sprawę tę już parokrotnie omawialiśmy na tem miejscu, wskazując na poszczególne wystąpienia związków i organizacyj lekarskich, które wykazywały szkodliwość tej „reorganizacji" zarówno dla zdrowotności w Polsce jak też dla stanu lekarskiego. Obecnie zanotować należy głos najwyższej reprezentacji lekarzy, a mianowicie naczelnej izby lekarskiej w Warszawie, która o lecznictwie ubezpieczeniowem wyraziła następującą opinję:

„Naczelna izba lekarska w memorjale do p. ministra opieki społecznej z dnia 14.11 1934 r., opracowanym na podstawie opinji wszystkich okręgowych izb lekarskich, przeciwstawiając się tezom zakładu ubezpieczeń na wypadek choroby, stanęła na stanowisku, że reorganizacja lecznictwa w ubezpieczalniach społecznych może iść jedynie w trybie ewolucyjnym, licząc się z przyjętemi w poszczególnych ośrodkach formami organizacyjnemi i musi dążyć do wolnego wyboru lekarza spośród wszystkich lekarzy w danej ubezpieczalni w myśl art. 122 ustawy o ubezpieczeniu społecznem z dnia 28 marca 1933 r.

Pod pojęciem lekarza domowego naczelna izba lekarska rozumiała lekarza obsługującego powierzonych jego opiece ubezpieczonych w ordynacji ambulatoryjnej, gabinetowej i w domu chorego z zachowaniem ciągłości leczenia, przyjmując za podstawę należyte stosowanie pomocy specjalistycznej.

Wprowadzony obecnie typ „lekarza domowego" nie odpowiada wzorowi „lekarza domowego" w ujęciu naczelnej izby lekarskiej.

Przerzucenie całego prawie lecznictwa i całej profilaktyki na barki pojedyńczego lekarza, mieszkającego w wyznaczonym rejonie i ordynującego w swoim gabinecie, słuszne, a nawet konieczne na wsi i w małych miasteczkach, jest nieuzasadnione, a nawet szkodliwe w większych miastach.

System ten jest niebezpieczny dla ubezpieczonych, jak i dla lekarzy.

Gabinet prywatny i mała zwykle poczekalnia w przeciętnej kamienicy wielkomiejskiej nie nadają się zupełnie do jednoczesnego przyjęcia kilkudziesięciu interesantów i chorych wraz z towarzyszącemi im osobami oraz do najprymitywniejszego wydezynfekowania po godzinach przyjęcia. Poczekalnia w mieszkaniu prywatnem stałaby się w tych warunkach bezwarunkowo rozsadnikiem chorób zakaźnych, np. u lekarza domowego pediatry, przyjmującego liczne przypadki grypy, kokluszu, wietrznej ospy, błonicy, wobec nieprzystosowania lokalu (boksy, odpowiednie ubikacje i t. p.) i wobec niemożności racjonalnego segregowania chorych, koniecznej styczności chorych z innymi lokatorami domu i t. d.

Praca lekarza domowego proponowanego typu, jak wykazuje doświadczenie (Wilno, Białystok i inne) jest niezmiernie wyczerpująca, odbywa się w niedopuszczalnych warunkach sanitarnych i trwa z reguły kilkanaście godzin na dobę. Nie może się o nie odbić na jakości udzielanej pomocy. Obciążenie lekarza domowego całodzienną pracą, nietylko lekarską, lecz i administracyjną, pozbawi go możności pracowania w szpitalu i dokształcania się teoretycznego, co obniży dotkliwie poziom naukowy porady lekarskiej i wartości wskazówek profilaktycznych. Odstraszy to od pracy w ubezpieczalni najbardziej wartościowych lekarzy, nie mogących się wyrzec kontaktu z nauką lekarską.

Przeprowadzenie w trybie przyśpieszonym tak radykalnej reformy, nie oszczędzającej przyjętych w poszczególnych dowodach form organizacyjnych, spowoduje zupełnie zbędne i znaczne wydatki w związku ze zmianą mieszkania lekarza, przystosowaniem jego lokalu, ewentualnem wypłacaniem odpraw zwolnionym lekarzom, co przecież przeczy zasadniczemu celowi reorganizacji — oszczędności.

Zgodnie z jednolitą opinją świata lekarskiego, która oświadczyła się za utrzymaniem ubezpieczeń społecznych, a przeciw próbom zredukowania ich działalności i obniżaniu poziomu lecznictwa, naczelna izba lekarska nie może przyjąć na siebie ciężaru odpowiedzialności przed społeczeństwem za wprowadzenie tej ryzykownej reformy, bo uważa proponowane zmiany za szkodliwe dla ubezpieczonych, dla lekarzy i powagi ubezpieczeń społecznych w Polsce.

Ponadto naczelna izba lekarska uważa za konieczne stwierdzić, że sposób wprowadzenia w życie reorganizacji lecznictwa w ubezpieczalniach społecznych połączony jest z szeregiem uchybień natury formalno-prawnej, a mianowicie: niewykonywaniem w wielu wypadkach przewidzianego w wytycznych obowiązkach zwołania przez ubezpieczalnie społeczne odnośnych rad lekarskich, których opinji należało wysłuchać przed wprowadzeniem reorganizacji lecznictwa, przeprowadzeniem redukcji w poszczególnych ubezpieczalniach społecznych bez wysłuchania opinji rad lekarskich, które winny były wypowiedzieć się w tych sprawach, ogłoszeniem konkursu na stanowiska lekarzy w ubezpieczalni bez podania warunków pracy, co stanowi unikat w historji zawierania umów między pracodawcą a pracującym".

Jak wiadomo ministerjalny projekt „lekarza domowego" został już wprowadzony w życie.

GŁOSY PUBLICZNE

Kilka słów w odpowiedzi

„Balladyna" w Teatrze Miejskim w Sosnowcu

Wielce Szanowny Panie Redaktorze!

W związku z recenzją z przedstawienia „Balladyny", zamieszczoną w „Kurjerze Zachodnim" z dnia 19 bm., proszę uprzejmie o zamieszczenie w „Kurjerze Zachodnim" tych kilku wyjaśnień:

Autor recenzji p. red. K. Ć—rk zaczyna recenzję od słów: „Jest to zapewne przypadek, że w tym samym sezonie, w którym wystawiono szekspirowski „Sen nocy letniej" znalazła się na scenie „Balladyna".

Jestem przeto zmuszony wyjaśnić, że układając repertuar, przewidziałem wystawienie „Balladyny" po „Śnie nocy letniej" ze względu na pewne analogie, o czem informowałem Towarzystwo przyjaciół teatru i Szanownego Pana Redaktora we wrześniu ub. roku. Dlatego zarzut o przypadkowości jest niesłuszny i na żadnych podstawach nieoparty, a przytem dla mnie, jako dla kierownika — krzywdzący.

Dalej p. red. K. Ć—rk robi mi mglisty zarzut, jako reżyserowi, pisząc: „wydaje mi się, że p. Gołaszewski za dużo pozostawił lirycznej rozlewności". Muszę stwierdzić, że jest to niesłuszna i bezpodstawna supozycja pana recenzenta, gdyż sceny t. zw. „liryczne" zostawiłem tylko te, które są organicznie związane z akcją, usuwając wszelką zbędną opisowość i „rozlewność".

Następnie p. red. K. Ć—rk pisze, że „gesty i słowa były jak dekoracje konstruktywistyczne" (!). Tego już zupełnie pojąć nie mogę. Szukałem tych dekoracyj, ale choćbym szukał nawet „do północy", to napewno ich nie znajdę.

Nazwać moje dekoracje do „Balladyny" „konstruktywistyczne", to tak samo, jakby Stryjeńską nazwać futurystką, a Zegadłowicza — masonem.

Pan red. K. Ć—rk „...nie kusi się", aby na „przestrzeni kilkudziesięciu wierszy „rozstrząsnąć" dzieło Słowackiego — i słusznie. Ale jakżebym był wdzięczny, wraz z całym zespołem, gdyby, na tej samej przestrzeni „rozstrząsnął" grę aktorów, gdyż „Balladyna" jest taką właśnie sztuką, która daje duże pole do popisu aktorom, zaś Jego cenne rady, wskazówki, czy nawet nagany, przyniosłyby nam tylko korzyść. Szkoda więc, że Pan ograniczył się tylko do wymienienia postaci z programu.

Zapewne, że wszyscy nie mogą grać idealnie, ale możeby warto było czytelników-widzów, nawet z wadami artystów zapoznać, nie mówiąc już o zaletach, zwłaszcza, że grają u nas w „Balladynie" aktorzy, którzy grali swe role na scenach: warszawskiej, krakowskiej i lwowskiej.

Na zakończenie jeszcze kilka słów. O ile mi wiadomo, p. red. K. Ć—rk, spowodu zajęcia nie był na całem przedstawieniu, a tymczasem recenzja pisana była na temat całości. Wydaje mi się, iż w takich warunkach pisana recenzja „Balladyny" musiała dać fałszywy obraz widowiska. Teatr sosnowiecki pracuje w zbyt ciężkich warunkach, aby nie szkodziły mu tego rodzaju... ryzyka recenzyjne. A mam wrażenie, że specjalnie w tym wypadku, wystawiając arcydzieło Słowackiego nie zasłużył sobie na to.

Pozwalam sobie zgóry podziękować Szanownemu Panu Redaktorowi za zamieszczenie tych kilku słów wyjaśnienia i łączę wyrazy głębokiego szacunku.

Jerzy Gołaszewski.

Wieczorek i Rzuchowski

sądzeni będą 20 maja

Zapowiedziany przez nas termin rozprawy przeciwko Wieczorkowi i Rzuchowskiemu w aferze „Banku Zagłębia", mającej się odbyć dnia 8 kwietnia, został, jak się dowiadujemy, przesunięty na dzień 20 maja.

Przesunięcie terminu pozostaje w związku z prowadzeniem dodatkowych czynności śledczych w stosunku do niektórych oskarżonych.

Władze sądowe zarządziły już wycofanie rozesłanych wezwań, oraz wysłanie nowych. Dodać należy, że zarówno Rzuchowski, jak i Wieczorek przebywają do dziś dnia w więzieniu. Starania ich o wypuszczenie na wolność za kaucją, spełzły na niczem, wobec czego przebywać oni będą do czasu rozprawy w więzieniu.

Rozprawa, ze względu na olbrzymi materjał dowodowy rozpisana została na tydzień. Przypuszczać jednak należy, że ze względu na dużą ilość świadków potrwa ona o wiele dłużej.

Mający się wkrótce odbyć proces odsłoni niewątpliwie praktyki, stosowane w banku przez Rzuchowskiego i Wieczorka, skutkiem czego, jak wiadomo, instytucja tak ze wszechmiar pożyteczna, jak „Bank Zagłębia", wskutek niesumienności oskarżonych zmuszona była ogłosić upadłość.

Suma zdefraudowanych pieniędzy wynosi przeszło pół miljona złotych, za które to pieniądze Wieczorek rozbudował sobie cegielnię i kilka obiektów, Rzuchowski zaś kupił majątek ziemski.

Zapisujcie się na członków LOPP.

Jak się zapowiada

RUCH BUDOWLANY?

Sądząc z ilości zgłoszonych do zatwierdzenia planów budowlanych oraz zgłoszeń o pożyczki budowlane, ruch budowlany zapowiada się w Zagłębiu stosunkowo dobrze. Wprawdzie niema zupełnie w projektach większych budowli, natomiast plany dotyczą głównie budynków małych, zawierających od 1 do 4 mieszkań, co tłumaczą tem, iż z uwagi na sytuację ogólną posiadający pewne oszczędności uważają za najpewniejsze ulokowanie swych zasobów w nieruchomościach.

Jakie rozmiary przybierze w rzeczywistości ruch budowlany na naszym terenie, obecnie trudno przesądzać, gdyż zarówno złożenie planu do zatwierdzenia, jak i wystąpienie o pożyczkę, zupełnie nie jest dowodem, iż dany reflektant istotnie przystąpi do budowy.

—xx—

Nieszczęśliwy wypadek

W BIEDA - SZYBIE.

Onegdaj wydarzył się w jednym z nielegalnych szybików w Wojkowicach Komornych nieszczęśliwy wypadek, któremu uległ Julian Zimny, zamieszkały w Wojkowicach Komornych, przy ulicy Cmentarnej.

Mianowicie, gdy Zimny znajdował się w biedа - szybie obsunęła się ziemia.

Dzięki szybkiej pomocy zorganizowanej przez eksploatujących węgiel w sąsiednich szybikach, Zimnego wydobyto żywego. Doznał on tylko złamania nogi.

Ofiarę wypadku przewieziono do szpitala powiatowego w Będzinie.

—xx—

Nożem w brzuch

TRAGICZNY EPILOG SPRZECZKI

Między Wincentym Zubem i Stanisławem Łukasikiem, zamieszkałymi w jednym domu w Dańdówce (11 Listopada 39) istniały od dłuższego czasu nieporozumienia sąsiedzkie.

Na tem tle dochodziło między sąsiadami dość często do sprzeczek i kłótni.

Onegdaj, gdy obaj antagoniści spotkali się przypadkowo w klatce schodowej powstała między nimi ostra sprzeczka. W pewnej chwili Zub wyciągnął z kieszeni nóż i zadał nim Łukasikowi straszny cios w brzuch.

Wydawszy przeraźliwy okrzyk bólu, Łukasik runął na schody, tracąc wkrótce przytomność.

Do ciężko rannego wezwano lekarza, który polecił przewieźć natychmiast Łukasika do szpitala. Stan jego życia jest bardzo groźny.

Zuba zatrzymała policja i przekazała wczoraj do dyspozycji władz sądowych.

—xx—

× KRADZIEŻE. Z żydowskiego domu modlitwy przy ulicy Florjańskiej 31 w Sosnowcu skradziono skarbonkę, w której znajdowało się około 50 zł. bilonem.

Janowi Cichemu, zamieszkałemu w Dąbrowie przy ul. Nowocmentarnej skradziono w nocy ze strychu dwa rowery, wartości 140 zł.

ODPOWIEDZI REDAKCJI.

P. J. Ludwig w Sosnowcu. Albo zechce się Pan do nas pofatygować celem udzielenia bliższych informacji, albo zechce Pan dać konkretniejszy materjał.

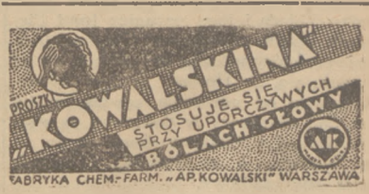

NASZE DZIECI.

Pielęgniarka opowiada dzieciom o kanarku.

— Kto z was może mi powiedzieć, co potrafi kanarek, a czego ja nie potrafię.

Mały Adaś już wie:

— Pani nie potrafi wykąpać się w małej miseczce.

DOBRZE ZROZUMIANE.

Poszukiwaniu wynajmuje pokój i mówi do swej przyszłej gospodyni:

— Pani może być o mnie spokojna! Ja jestem bardzo solidnym sublokatorem! Kiedy wyprowadzałem się od mojej poprzedniej gospodyni, to ona płakała rzewnemi łzami!

— Płakała! — powtarza odnajmująca pokój dama. — No, to niech pan mi dla pewności zapłaci zgóry!

KRONIKA OLKUSZA

Dzielna dziewczyna

URATOWAŁA DWÓCH CHŁOPCÓW.

Kilka dni temu 7-letni Stanisław Gil, wracając ze szkoły, wpadł do stawu w Zadrożu (gm. Jangrot) i począł tonąć. Na ratunek pośpieszył mu kolega, Jan Gil, lecz niestety i on stracił siły w wodzie. Na szczęście przechodziła w tym czasie 18-letnia Petlicówna i widząc rozgrywającą się tragedję dwóch chłopców, bez namysłu rzuciła się do dość głębokiej wody i z narażeniem własnego życia, wyratowała obydwóch chłopców.

—x—

„ORZEŁ" — śluby ułańskie.

× **OBCHÓD IMIENIN MARSZ. PIŁSUDSKIEGO W SŁAWKOWIE.** Dnia 19 marca o godzinie 8.45 uformował się na rynku w Sławkowie pochód, który przy dźwiękach orkiestry strażackiej udał się do kościoła na nabożeństwo. Po nabożeństwie pochód udał się na rynek, gdzie z balkonu gmachu zarządu gminy przemówił sekretarz Związku podoficerów rezerwy, p. Stanisław Taborek. Po tem przemówieniu prezes p. Aleksander Nowakowski wygłosił referat. Po tych przemówieniach pochód został rozwiązany. Tegoż dnia o godzinie 18 w sali remizy strażackiej w Sławkowie urządzona została uroczysta akademja.

× **Z ŻAŁOBNEJ KARTY.** W dn. 21 bm. odbył się pogrzeb 61-letn. norbertanina, ś. p. księdza Elgerda Eversa, z pochodzenia Belga, kapelana klasztoru sióstr Norbertanek w Imbramowicach, pow. Olkuskiego. Ś. p. ks. Evers przez kilkanaście lat był misjonarzem w Afryce, godność kapelana w klasztorze imbramowickim piastował od 8 lat, będąc dla miejscowej ludności, a zwłaszcza dla dziatwy prawdziwym ojcem i opiekunem. To też pogrzeb wyjątkowego kapłana był jedną wspaniałą, a jednocześnie żałobną manifestacją całej okolicy. Ś. p. ks. Evers zmarł w szpitalu w Krakowie, lecz stosownie do jego ostatniej woli, pochowany został w Imbramowicach.

× **KTO WIDZIAŁ METEOR?** Duży meteor, który widziano nad Olkuszem w nocy na 12 bm., zainteresował świat naukowy, a w pierwszym rzędzie obserwatorjum astronomiczne w Krakowie. Kto widział osobliwe to zjawisko, proszony jest o podanie istotnych szczegółów w najkrótszym czasie do prof. Brodera w Olkuszu (gimnazjum męskie) za pewnem wynagrodzeniem. Chodzi o określenie miejsca upadku meteoru.

× **OGRÓDKI DZIAŁKOWE W BOLESŁAWIU.** W tych dniach pow. komitet Fund. Pracy w Olkuszu wydzierżawił z folwarku Tow. Sosnowieckiego w Bolesławiu większą ilość ziemi którą podzielił na 282 ogródki po 1000 mtr. kw. i oddał do użytku bezrobotnym tej miejscowości Ponadto dla obsadzenia działek, powiatowy komitet postanowił zakupić odpowiednią ilość ziemniaków rakoodpornych oraz nawozów sztucznych. Akcją uprawy ogródków kierować będzie powiat. agronom. p. Patorski.

× **ZA SPOWODOWANIE ŚMIERCI 5 LAT WIĘZIENIA.** W r. ub. przed kuźnią przy ul. Sławkowskiej w Olkuszu, rozegrała się krwawa scena na tle zapłaty za reperację wozu. Pracownicy kuźni Władysław Ząbala i jego szwagier Józef Pieczyrak pobili mieszkańca Olkusza Jana Hosiawę, który w kilka dni później zmarł Okazało się, że Hosiawa doznał pęknięcia czaszki od uderzenia kawałkiem żelaza. Sąd okręgowy w Sosnowcu na sesji wyjazdowej w Olkuszu skazał w dn. 21 bm. Ząbalę na 5 lat więzienia. Pieczyrak został uniewinniony.

× **KOLEŻEŃSKIE PORACHUNKI.** We wsi Przeginia, gm. Sułoszowa, od dłuższego czasu żyli ze sobą w niezgodzie dwaj awanturnicy i „zawalidrogi" Józef Syguła i Stanisław Skóra. Pomiędzy antagonistami dość często przychodziło do bitek. Ostatnio Skóra w czasie bójki zadał swemu kompanowi tak niebezpieczny cios nożem, że uszkodził mu kręgosłup. Wskutek tego ciosu, Syguła stracił kompletną władzę w nogach. Rannego przywieziono w dość ciężkim stanie do szpitala olkuskiego w dn. 21 bm.

Grzeszolski skarży

rodzinę Bugajów

Jak się dowiadujemy, w kwietniu lub maju ma się odbyć w Sądzie grodzkim w Sosnowcu niezwykle ciekawa rozprawa z oskarżenia Pawła Grzeszolskiego przeciwko rodzinie Bugajów z Sosnowca.

Grzeszolski, czując się mocno dotkniętym zarzutami, stawianemi mu przez rodzinę Bugajów, że otruł on żonę i dzieci, zaskarżył ich do sądu. Na rozprawę powołał on kilkudziesięciu świadków.

W skardze swej Grzeszolski podał, że na skutek rozgłaszania przez Bugajów uwłaczających jego dobrej opinji nieprawdziwych wieści, zmuszony był opuścić Sosnowiec, gdyż koledzy jego i znajomi nie chcieli mu podawać ręki.

Wieść o mającej się wkrótce odbyć rozprawie zelektryzowała cały Sosnowiec, a zwłaszcza Pogoń, gdzie Grzeszolski przez dłuższy czas zamieszkiwał.

Przeciwko Grzeszolskiemu — jak wiadomo — toczy się obecnie śledztwo w sprawie otrucia przez niego żony i dzieci. Śledztwo to, ze względu na dużą ilość świadków trwa już kilka miesięcy i być może potrwa jeszcze przez dłuższy okres czasu. Sosnowiec będzie miał wkrótce nową sensację.

ŻYCIE GOSPODARCZE

Co stanieje po umowie polsko - angielskiej

W związku z prowizorycznem wejściem w życie traktatu handlowego między Polską a Wielką Brytanją, w którym przyznaliśmy Anglji około 447 zniżek celnych, należy oczekiwać już w krótkim czasie potanienia szeregu artykułów sprowadzanych z terytorjum brytyjskiego. Stworzy to niewątpliwie z jednej strony potężną konkurencję dla produkcji krajowej, a z drugiej strony dla wyrobów szeregu państw, zwłaszcza dla towarów niemieckich.

Z wielu zniżek celnych przyznanych w nowym traktacie Anglji, skorzystają jednak automatycznie również te kraje, z któremi Polska posiada traktat handlowy, zawarty na zasadzie klauzuli największego uprzywilejowania.

Z ważniejszych towarów sprowadzanych z Anglji, a obchodzących szerokie sfery publiczności, potaniejną w grupie **spożywczo - kolonjalnej: śledzie świeże nieżywe i solone**, sprowadzane przez porty polskiego obszaru celnego, **pikle, soki z owoców, jagód i innych części roślin, marmelady z pomarańcz, cytryn, pomarańcz gorzkich** (grape fruits), sosy, wyciągi mięsne, wanżywne i ich mieszanki, mąki warzywne do wyrobu potraw, gorczyca mielona, konfitury, serki, galaretki z owoców i jagód lub innych części roślin, a więc wszystkie dżemy, porter, stout (rodzaj piwa), ale, whisky.

W grupie chemicznej: niektóre mydła twarde, toaletowe i lecznicze, niektóre środki do czyszczenia, smarowania, polerowania i szlifowania, pasta do obuwia, niektóre skóry do wyrobu obuwia damskiego i galanterji skórzanej (torebek damskich portmonetek i t. d.), a więc skóry ryb, płazów, kozłe.

W grupie tekstylnej i konfekcyjnej: niektóre tkaniny wełniane i bawełniane, tkaniny przerabiane lub przekładane gumą, płaszcze, palta i peleryny z tkanin przesyconych, przekładanych lub pokrytych gumą, kapelusze z filcu, z pluciu zwierzęcego (wykończone).

W grupie **samochodowej:** niektóre typy samochodów osobowych, omnibusowych, sanitarnych, pożarniczych, motocykle, a z artykułów gumowych, interesujących automobilistów, potaniejną niezmiernie opony pneumatyczne. Zaznaczyć przytem należy, że cło na dętki samochodowe, motocyklowe i rowerowe, jakoteż na opony rowerowe, powozowe i inne zostało utrzymane w poprzedniej wysokości.

W grupie radjowej potaniejną niewątpliwie wskutek obniżki cła zestawy aparatów odbiorczych bez lamp, jakoteż **słuchawki radjowe, głośniki, mechanizmy głośnikowe**, przekaźniki gramofonowe (adaptery) i mikrofony radjowe. Z innych artykułów potaniejną **gramofony, patefony i fonografy**, ponieważ cło na te artykuły zostało obniżone z 1000 zł. od 100 kg. na 500 zł. Cło od gramofonów z napędem elektrycznym zredukowano tylko z 2.000 na 1.500 zł. od 100 kg. Pozatem obniżono m. in. także cła na pióra do pisania złocone i inne.

Kronika gospodarcza.

LOSOWANIE BONÓW FUNDUSZU INWESTYCYJNEGO. W dniu 21 bm. wylosowane zostały do umorzenia Bony Funduszu Inwestycyjnego, oznaczone numerami: 2406, 14112, 14748, 19587, 21300, 31554 i 36547 we wszystkich dziesięciu serjach, wypuszczonych na podstawie rozporządzenia ministra skarbu z dnia 10 listopada 1933 r. (Dz. U. R. nr. 89 poz. 694) Wylosowane bony wykupywane są przez kasy urzędów skarbowych po 100 zł. za bon 25-złotowy.

SPRAWA OBNIŻENIA OPŁAT ZA OGŁOSZENIA REJESTROWE. Ministerstwo sprawiedliwości zgodnie z postulatami samorządu gospodarczego w najbliższej przyszłości wydać ma rozporządzenie, zmniejszające opłaty za wpisy rejestrowe i za ogłoszenia, a nadto zwalniające od opłat rejestrowych przedsiębiorstwa, które nie podlegając obowiązkowi wpisu do rejestru handlowego w określonym terminie, wykreśla się z owego rejestru. Sfery gospodarcze spodziewają się również, że Ministerstwo sprawiedliwości przychylnie potraktuje wnioski samorządu gospodarczego, wskazujące potrzebę bardziej przejrzystego zgrupowania i rozplanowania danych, publikowanych w Monitorze Polskim, a dotyczących wpisów rejestrowych tak, aby łatwiej korzystać mogły z owych ogłoszeń sfery przemysłowo-handlowe.

NA CENTRALNĄ TARGOWICĘ W MYSŁOWICACH spędzono od dnia 12 do 13 b.m.: wołów 21, buhai 54, krów 605, jałowek 56, świń 1716, cieląt 127; razem 2579 szt. zwierząt. Płacono w dniu 18 bm. za 1 kg. żywej wagi za nierogaciznę (ceny bez Targowica łącznie z kosztami handlowemi) od 0.60 do 0.68 zł.

ROSJA EKSPORTUJE... SAMOCHODY. W tych dniach dostarczono do portu w Odesie 470 samochodów ciężarowych i 40 autobusów produkcji rosyjskiej, przeznaczonych dla Turcji. Eksport samochodów na rynki Bliskiego Wschodu stanowić ma stałą pozycję w planach eksportowych. Sowiecka prasa gospodarcza podkreśla, że w eksporcie do państw azjatyckich, Rosja odgrywa coraz wydatniejszą rolę, a eksport ten w jej handlu handlowym stanowi coraz większą pozycję, przyczem składa się on ostatnio w przeważającej mierze z gotowych wyrobów przemysłowych.

GIEŁDA ZBOŻOWO - TOWAROWA

Ceny za 100 kg. parytet wagon Warszawa. w handlu hurtowym, ładunkach wagonowych. Kursy ustalone na podstawie cen giełdowych.

Pszenica jara czerwona szkl. 775 g-l 18.00—18.50. Pszenica jednolita 742 g-l 18.00—18.50 Pszenica zbierana 731 g-l 17.00—17.50, Żyto I stand. 700 g-l 14.50—15.00, Żyto II standard 687 g-l 14.25—14.50, Owies I stand. (nieoczyszczony) 497 g-l 15.50—16.00 Owies II stand. (lekko oczyszczony) 468 g-l 14.50—15.00, Owies II st. (oczyszczony) 438 g-l 14.00—14.50, Jęczmień browarny 689 g-l 19.00—20.00. Jęczmień 678-673 g-l 17.50 — 18.00, Jęczmień 649 g-l 16.00—16.50, Jęczmień 620,5 g-l 15.50—16.00, Mąka pszenna gat. I-B 0—43% 31.00—33.00, Mąka pszenna gat. I-C 0- 55% 29.00—31.00, Mąka pszenna gat. I-D 0—60% 27.00—29.00, Mąka pszenna gat. I-E 0—65% 25.00—27.00, Mąka pszenna gat. II-B 20—65% 23.00—25.00. Mąka pszenna gat. II-D 45—65% 22.00—23.00, Mąka pszenna gat. II-F 55—65% 21.00—22.00, Mąka pszenna gat. II-G 60—65% 20.00—21.00, Mąka pszenna gat. III-A 65—70% 15.00—16.00, Mąka żytnia I gat. 0—55% 23.00—24.50, Mąka żytnia I gat. 0—65% 22.00—23.00. Mąka żytnia II gat. 16.00—17.00, Mąka żytnia razowa 17.00—18.00, Mąka żytnia poślednia 14.50—15.00.

GIEŁDA ZBOŻOWO-TOWAROWA.

Ceny za 100 kg. parytet wagon Warszawa. w handlu hurtowym, ładunkach wagonowych Kursy ustalone na podstawie cen giełdowych.

Pszenica jara czerwona szkl. 775 g-l 17.50—18.00. Pszenica jednolita 742 g-l 17.50—18.00. Pszenica zbierana 731 g-l 16.50—17.00, Żyto I standard 700 g-l 14.00—14.50, Żyto II stand. 687 g-l 13.50—14.00, Owies I stand. (nieoczyszczony) 497 g-l 15.00—16.00. Owies II stand. (lekko zadeszczony) 468 g-l 14.00—14.50, Owies III stand. (zadeszczony) 438 g-l 13.50—14.00, Jęczmień browarny 689 g-l 18.50—19.50 Jęczmień 678-673 g-l 17.00—17.50, Jęczmień 649 g-l 15.50—16.00, Jęczmień 620,5 g-l —15.50, Mąka pszenna gat. I-B 0—45% 31.00—3300, Mąka pszenna gat. I-C 0—55% 28.00—30.00, Mąka pszenna gat. I-D 0—60% 26.00—28.00. Mąka pszenna gat. I-E 0—65% 24.00—26.00. Mąka pszenna gat. II-B 20—65% 22.00—24.00, Mąka pszenna gat. II-D 45—65% 21.00—22.00, Mąka pszenna gat. II-F 55—65% 20.00—21.00, Mąka pszenna gat. II-G 60—65% 19.00—20.00. Mąka pszenna gat. III-A 65—70% 14.00—15.00. Mąka żytnia I gat. 0—55% 22.50—24.00. Mąka żytnia I gat. 0—65% 21.50—22.50, Mąka żytnia II gat. 15.50—16.50. Mąka żytnia razowa 16.5—017.50, Mąka żytnia poślednia 14.00—14.50.

KRONIKA ZAWIERCIA

„STELLA" — Nadja.

× **Z POSIEDZENIA ZARZĄDU MIEJSKIEGO.** W ub. czwartek odbyło się pod przewodnictwem prez. Szczodrowskiego posiedzenie zarządu miasta. Po przyjęciu protokółu z ostatniego posiedzenia rozpatrzono projekt regulaminu dla Rady miejskiej, który postanowiono przesłać do zaopinjowania kolegjum Rady; sprawę wykupu i zamiany gruntów zajętych pod budowę kolei: Zawiercie — Poręba — Siewierz postanowiono przesłać Radzie miejskiej, skolei przyjęto do wiadomości przyznanie miastu 20 tys. zł. bezzwrotnej pożyczki; umorzono mieściągalne podatki od niezamożnych mieszkańców miasta na sumę 4 tys. zł.; prośbę brci Zellinger o obniżenie czynszu za dzierżawę rzeźni miejskiej odroczono; przyjęto darowiznę hektara ziemi na rzecz miasta od pp. Arkuszewskiego i braci Habermus; prośby Zw. rezerwistów i Rady nadzorczej szkoły rzemieślniczo - przemysł. P.M.S. o przyznanie ceglły zostały skierowane do Funduszu Pracy; do wniosku klubu radzieckiego PPS. o przemianowanie ul. Blanowskiej ma imię ś. p. Bol. Limanowskiego zarząd ustosunkował się przychylnie.

× **POSIEDZENIE RADY MIEJSKIEJ** w Zawierciu odbędzie się dzisiaj o godz. 7.30 wiecz. Porządek dzienny przewiduje m. in. sprawę uchwalenia budżetu na r. 1933-6; wybór delegatów na walny zjazd Związku miast.

× **INSPEKTOREM PRACY** w Zawierciu został mianowany inż. Opolski, a nie Opalski, jak mylnie wiczonaj wychodowano.

× **UMOŻLIWIENIE WYJAZDU NAD MORZE.** Zarząd Ligi morskiej i kolonjalnej w Zawierciu podzielił kwotę zł. 150, przeznaczoną na umożliwienie wycieczek nadmorskich niezamożnej dziatwie między szkoły powszechne: nr. 1, 2 i 6, szkołę handlową Stow. kupców polskich i seminarjum nauczycielskie po 30 zł.

× **NOWE WŁADZE CECHU STOLARSKIEGO.** W ub. niedzielę odbyło się walne zebranie cechu stolarskiego w Zawierciu, który jak wogóle wszystkie podobne stowarzyszenia, nie może rozszerzyć swej działalności spowodu ostrego kryzysu, dającego się we znaki przedewszystkiem członkom cechu. W toku dyskusji zebrani podnosili fakt istnienia wielu nielegalnych warsztatów stolarskich na terenie Zawiercia, przez ludzi nie mających do tego prawa. Zebrani upoważnili zarząd do użycia wszelkich środków w zwalczaniu nielegalnych warsztatów stolarskich. Pod koniec przystąpiono do wyboru zarządu w skład, którego weszli pp. M. Nowakowski, J. Juszczyk, A. Firsta, S. Długosz, J. Blaskiewicz. Z okazji jubileuszu 10-lecia istnienia cechu stolarzy w Zawierciu zgromadzeni rzemieślnicy stolarze, postanowili w dniu 28 bm. zamówić mszę św. i wziąć udział w nabożeństwie.

× **Z MIESZKANIA** Marji Karczmarczyk w Zawierciu (11 Listopada) skradziono 180 zł., przechowywane w kuferku.

× **CZYJA PORTMONETKA?** W komendzie P.P. w Zawierciu można odebrać na post. Rospondka znalezioną portmonetkę z pieniędzmi.

× **POŻAR.** Ub. nocy wybuchł pożar w jednej ze starych rud drewnianych przy Starym Rynku. Pożar ugasiła przybyła na miejsce straże. Przyczyna pożaru nie znana.

Tajemnica starego kantorka

Cicha, skromna kawiarenka rozbrzmiała nagle melodją ostatniego szlagiera. Niski przyciszony głos powtarzał namiętny refren.

Pan Stanisław Graff oderwał wzrok od gazety, którą czytał popijając kawę i rzucił nienawistne spojrzenie na głośnik radjowy.

— Przeklęty wynalazek, nigdzie niema dziś spokoju — mruknął zjadliwie przez zaciśnięte zęby i dodał:

— Przeklęte czasy, przeklęty kryzys, przeklęta plajta!

— Plajta, plajta — brzmiało w uszach pana Stanisława, jak gdyby jakiś zły duch bezustannie ten wyraz powtarzał.

Biedak znajdował się bowiem w przededniu zupełnego bankructwa. Groziła likwidacja interesu, który mógł być złotodajnym, gdyby nie brak gotówki. Pan Graff poruszył już niebo i ziemię, aby uratować fabrykę przetworów owocowych, której był właścicielem, wszystko napróżno.

Koncert reklamowy! Przy dźwiękach foxtrota męski głos podaje adresy reklamowanych firm.

„Zwiedzajcie nowo otwartą antykwarnię — „Okazja", bogato zaopatrzoną w cenne antyki!

Pan Stanisław uśmiecha się gorzko. Dawniej zainteresowałby się „Okazją". Lubił piękne, staroświeckie pamiątki, miał żyłkę zbieracza. Lecz dziś... Wzruszył ramionami. Wypił resztki kawy, zapłacił rachunek i wyszedł.

Zasugestjonowany skierował się odrazu w stronę antykwarni „Okazja". Stanął przed wystawą wpatrzony w różne cacka, rzeźby i obrazy ustawione za lustrzaną szybą. Zaciekawił go stary sztych i pragnąc mu się z bliska przyjrzeć wszedł do wnętrza sklepu.

Tu nagle zapomniał o sztychu. Całą jego uwagę pochłonął kantorek zniszczony i zakurzony, stojący na uboczu. Jaki sam kantorek znajdował się u babki pana Stanisława w wiejskim kresowym dworze, dziś już nie istniejącym.

Dawne wspomnienia z lat dziecinnych.

Gospodarz antykwarni zdziwiony, że klient zainteresował się „bruchtem", na który nikt nie zwracał uwagi, zaczął jednak zachwalać towar. Po długich targach kantorek został nabyty za trzydzieści złotych.

Panna Alina Graffówna ze zdumieniem oglądała „mebel", który został wniesiony do mieszkania, następnie spojrzała na ojca i spytała:

— Czemu tatuś to kupił?

— Bom warjat — odrzekł szorstko.

Sam nie rozumiał teraz jak mógł wydać ostatnie pieniądze, w tak nierozważny sposób. Patrząc jednak na kantorek zadawał sobie w duchu pytanie:

— Ten czy nie ten?

I nagle coś sobie przypomniał. Pewnego razu, gdy był jeszcze chłopakiem, babka w jego obecności wysunęła szufladę utopioną w głębi kantorka, otwierającą się za pomocą ukrytej sprężyny. Zainteresował się ogromnie tą małą szufladką, tak skrzętnie schowaną za innemi, że nic nie zdradzało jej istnienia, póki nie nacisnęło się sprężyny.

Babka wtajemniczyła go w ten szczegół i rzekła:

— Ty jeden będziesz znał tajemnicę mego kantorka.

Lata minęły, babka umarła. On sam zapomniał o tajemnicy, którą znał. Dwór został sprzedany. Jaki los spotkał meble, tego pan Stanisław nie wiedział.

Dziś drżącą dłonią wysuwał szuflady od starego kantorka w nadziei, że natrafi na rodzinną pamiątkę. Wtem pod jego dotykiem, coś się poruszyło, ugięło. Usunęła się mahoniowa deseczka odsłaniając szufladę pełną papierów i listów. Znikły wszelkie wątpliwości. Pożółkłe koperty zawierają listy pisane do pani Karoliny Graffowej.

Pan Stanisław wydobył je wszystkie. Zwój papierów wypada mu z rąk i rozsypuje się po podłodze. Schylił się, aby je podnieść, lecz nieopisane zdumienie przykuwa go do miejsca.

U jego stóp wśród listów leżą banknoty! Barwne szwajcarskie „tysiącfrankówki".

Gdy oprzytomniał zaczął zbierać — maliczył ich sto.

Pośmiertny dar babki.

Pan Stanisław przestał przeklinać nowe wynalazki. Twierdzi, że na falach eteru doszedł go głos z zaświata i uratował od ruiny. To też w jego gabinecie obok odrestaurowanego kantorka babki panoszy się wspaniały radjo-aparat.

Marja Żurowska.

W jakim języku mają być zapowiadane radjowe koncerty międzynarodowe

Na ostatniem zebraniu Międzynarodowej Unji Radjofonicznej w Genewie ustalone zostały zasady języka zapowiedzi speakerowskich przed koncertami, które są transmitowane przez inne kraje. Słuchacze polscy znają drażliwość tego zagadnienia z własnej praktyki. Zebranie Unji nadawało się do rozpatrzenia tego problemu w atmosferze właściwej, uwzględniającej zarówno dumę narodową słuchaczy jak i ogólny interes radjofonji.

Słuchacza ma prawo słyszeć zapowiedź koncertu we własnym języku. Nikt nie wymaga i nie może od niego żądać znajomości języków obcych, choćby te języki uznane były za najbardziej „międzynarodowe". Ale jak wybrnąć z trudności, gdy (przecież Koncert Europejski transmituje 28 państw? Sama zapowiedź takiego koncertu trwałaby przeszło godzinę i zamiast być informacją stałaby się jakąś potworną torturą... Ustalone zostało, że każde państwo, którego radjofonja transmituje koncert europejski, zapowiada koncert w swym języku, a dopiero potem następuje zapowiedź w języku kraju nadającego koncert i po francusku. Dwie ostatnie zapowiedzi wygłasza już speaker tej radjofonji, która organizuje koncert.

W ten sposób rozwiązany został ku wygodzie i zadowoleniu słuchaczy konflikt, który w Polsce był niedawno głośny.

Poza koncertami europejskimi, które są obowiązkowe dla wszystkich członków Unji, poszczególne radjofonje mogą organizować inne jeszcze reprezentacyjne audycje muzyczne i proponować je do transmisji za pośrednictwem Unji, bądź też bezpośrednio. Przy zapowiadaniu tych koncertów problem językowy rozwiązany został odmiennie. W wypadku transmitowania takiego koncertu do dwu państw — radjofonja wysyłająca może, ale nie musi, zapowiedzieć audycję w języku krajów, które koncert transmitują na swe rozgłośnie. Gdy państw takich jest więcej jak trzy, koncert zapowiada się tylko w języku kraju nadającego i po francusku.

Ogólnie można więc powiedzieć, że Unja wypowiedziała się przeciwko zapowiadaniu przez radjo audycyj w więcej niż trzech językach każdorazowo, gdyż słuchacze niechętnie słuchają długotrwałych popisów ligwistycznych przed, a zwłaszcza w czasie trwania koncertu.

PROGRAM RADJOWY

„MELODJE NORWESKIE" — GRIEGA.

Tem czem Chopin dla Polski, jest dla Skandynawji — Edward Grieg, który wspólnie z Ricardem Nordaalkiem stworzył „narodową muzykę północną". Dzieła jego owiane poezją i uberwione fantastycznemi refleksami legend i baśni (Nimfy, Kobolidy „Król Gór") pełne finezji, harmonji i indywidualnych pomysłów tętnią nutą ludową. Choć dzisiaj utwory Griega nie są już rewelacją, jaką były w chwili jego wystąpienia, jednakże zawsze opanowują słuchacza swą miękką uczuciowością, urokiem świeżości i kolorytu. W koncercie radjowym przeznaczonym utworom Griega w niedzielę dnia 24 b.m. o godz. 22.15 wykonane zostaną dwa utwory o wybitnym zabarwieniu narodowem. Będą to „Melodje Norweskie" — suita na orkiestrę smyczkową oraz koncert fortepianowy a-moll w wykonaniu cenionego pianisty Marjana Dąbrowskiego. Koncert prowadzi zasłużony kapelmistrz Józef Ozimiński.

PIEŚNI, PIOSENKI I UTWORY SKRZYPCOWE.

Niedziela — program muzyczny obfituje w koncerty o różnorodnych charakterach, tak że każdy z radjosłuchaczów może wybrać sobie audycję odpowiadającą jego upodobaniom. Dla zwolenników produkcyj o charakterze poważniejszym będzie koncert o godz. 16 w wykonaniu solistów: skrzypaczki Ruty Krongold i barytona operowego Eugenjusza Mozakowskiego. O godzinie 17 dla amatorów mastrojowej piosenki radjostacja warszawska przeznacza audycję w wykonaniu chóru Dana. Wreszcie o godzinie 20 muzyka lekka. Jako solistka z programem wdzięcznych melodyj wystąpi artystka operetkowa Mary Gabrielli.

SOBOTA 23 MARCA 1935 R.

6.30 Audycja poranna. 7.50 Wskazówki praktyczne. 8.00 Audycja dla szkół. 11.57 Sygnał czasu, hejnał. 12.05 Oj radi radi rida (płyty). 12.50 Chwilka dla kobiet. 13.00 Koncert zespołu harmonistów Wł. Kaczyńskiego i E. Goska. 13.45 „Nasz handel morski". 13.55 Życie artystyczne i kulturalne Śląska. 14.45 Orkiestra Arkadjusza Klato 15.30 Recytacja prozy. 15.45 Książeczka z obrazkami dla grzecznych dzieci: Wykonawcy: Ork. P. R. pod dyr. St. Nawrota i solista. 16.30 Skrzynka techniczna. 16.45 Recital śpiewaczy Stefanji Pietrusiakiewicz-Zacharzewskiej. 17.00 „Osada przykładzioma Ląd" — wygł. prof. Jan Rostafiński. 17.10 Najnowsze nagrania na płytach. 17.50 Pogadanka przyrodnicza. 18.00 Teatr Wyobraźni nadaje słuchowisko dla dzieci pt. „Mały Bob i Wielki Morgan" p-g J. Ostrowskiego. 18.30 Skrzynka pocztowa Cioci Heli dla dzieci. 18.45 Same mazurki — Arkadjusz Bukin — fortepian. 19.15 „Stacja opieki nad matką i dzieckiem" — pogadanka Ireny Kossak-Jugendfeinowej. 19.25 Wiadomości sportowe. 19.35 Mały koncert na cytrze, Gra Emilja Zielińska. 19.50 Feljeton aktualny. 20.00 Wieczór kameralny w muzykalnej rodzinie (audycja II). 20.55 „Jak pracujemy i żyjemy w Polsce". 21.00 W 250-lecie urodzin J. S. Bacha (21.3 1685 r.) Koncert w wyk. ork. symf. P. R. pod dyr. Grzegorza Fitelberga z udziałem Stefana Frenkla — skrzypce. 22.00 Koncert reklamowy 22.15 „Czy w teorji Einsteina potrzeby jest kamerek?" (rozmowa widza z autorem) — wygłoszą Antoni Owodziński i Antoni Bohdziewicz — szkic literacki. 22.30 „Na wesołej lwowskiej fali". 23.05 Muzyka salonowa.

Pamiętaj o Funduszu Obrony Morskiej.

ANTONI HRAM.

Sobowtór Doktora Rauma

powieść.

21

Łachowicz podniósł broń na wysokość skroni... Nie zdążył jednak pocisnąć cyngla, w tej samej bowiem chwili wiatr wyniósł mu skądś zbliska odgłos przyciszonej rozmowy. Jakieś jedno, oderwane zaledwie brzmienie, którego sensu nie potrafił nawet zrozumieć.

Prokurent opuścił broń i począł nadsłuchiwać uważnie, starając się wzrokiem przebić otaczające go, ponure mroki nocy. I pomimo, że nie usłyszał żadnego nawet wyrazu, dostrzegł o kilka zaledwie kroków, dwie ludzkie sylwetki, zbliżające się w jego stronę.

Obecność ludzi w tem miejscu i w dodatku w czasie tak okropnej pogody, była czemś tak niezwykłem, że Zbigniew w jednej chwili zapomniał o własnej udręce, pochłonięty w całości tym tajemniczym spacerem.

— Co robić? — pomyślał, zdając sobie sprawę, że lada chwila może być dostrzeżonym, a nie mógł sobie obiecywać nic dobrego po bezpośredniem zetknięciu się z ludźmi, którzy w takim czasie i o tej porze szukają samotności. Byli już nazbyt blisko, aby móc się ratować ucieczką. Łachowicz gorączkowo rozejrzał się dookoła, a nie widząc żadnego, możliwego ratunku, bez dłuższego namysłu począł się szybko wspinać na pochyły pień sosny. Nieprzeniknione ciemności nocy i wycie wichru pozwoliły mu na to, że niedostrzeżony przez tajemniczych osobników, znalazł względnie bezpieczne schronienie pośród rozwidlenia konarów samotnej sosny.

W samą porę zdążył zrealizować swój zamiar, bowiem w kilkanaście sekund później dwie ciemne sylwetki ludzkie zatrzymały się obok drzewa, a jedna z nich oparła się plecami o pień, aby odetchnąć po uciążliwem zmaganiu się z wichurą, zacinającą prosto w twarz w czasie drogi.

Łachowicz zatrzymał oddech, aby nic nie uronić z rozmowy, jaką tamci niechybnie będą prowadzić.

Jakoż wkrótce posłyszał pierwsze słowa, wypowiedziane przez człowieka opartego o drzewo.

— Teraz możemy spokojnie nareszcie pomówić, panie Himmer, gdyż nie przypuszczam, ażeby jakikolwiek intruz mógł tu zabłądzić o tej porze i w taką psią pogodę.. Nawet możemy śmiało zapalić. — To powiedziawszy wyjął papierośnicę i, częstując Himmera papierosem, pocisnął guzik małej, błyszczącej zapalniczki.

Łachowicz pochylił się jak tylko mógł najniżej i przy bladem świetle zapalniczki, ujrzał, ku swemu bezgranicznemu zdumieniu, twarz tajemniczego człowieka, w dużych, rogowych okularach. Nim jednak zdążył ochłonąć z pierwszego wrażenia, usłyszał następne zdanie:

— Mam dla pana robotę, panie Himmer...

— Mokra?... — padło w ciemności pytanie.

— To już od pana zależy, — brzmiała odpowiedź. — Musi pan sprzątnąć Łachowicza.

To zdanie, niczem ostrze grotu, wbiło się w mózg prokurenta. W tej chwili jego życie, które przed chwilą tak nisko cenił, że gotów je był sobie dobrowolnie odebrać, —nabrało nagle nieocenione wartości. Paniczny lęk przed utratą tego jedynego skarbu, jaki posiadał, opanował go niepodzielnie i zaostrzył zmysły do niebywałych granic wrażliwości. Pomimo mroków nocy widział wyraźnie sylwetki tych dwóch ludzi, wydających wyrok śmierci na niego i słyszał najwyraźniej ich przyśpieszone oddechy.

— Zrobi się... — odparł Himmer obojętnie.

— Lecz musi albo wogóle zniknąć, albo też trzeba upozorować samobójstwo, — ciągnął po chwili człowiek w rogowych okularach. — Przypuszczam, że w jego obecnem położeniu, to ostatnie będzie lepsze i napewno nie wzbudzi najmniejszych nawet podejrzeń.

— Rozumie się, — potwierdził Himmer.

— Teraz już nam jest niepotrzebny, panie Wilhelmie, — mówił znów tamten, a mógłby dużo zaszkodzić, gdy się ostatecznie przekona, że jego partja przegrana. Poprostu opowie wszystko, jak było i chociaż trudno będzie mu odrazu oczyścić się z zarzutów, tem niemniej jednak sprawa może się powikłać na nowo. Tymczasem jego samobójstwo potwierdzi tylko te wszystkie dane, jakich dostarczyliśmy urzędowi śledczemu. Oczywiście od pana tylko zależy, aby robota była zrobiona czysto. Lecz o to nie mam obawy, — dodał z przekonaniem. — Pan takie sprawy potrafi załatwić po mistrzowsku, czego najlepszym dowodem, że dostarczył mi pan swoją cyrkówkę w umówionej godzinie i w biały dzień w dodatku, a do tej pory nikt się nawet nie domyśla całej afery...

(D. c. n.)

SPORT

Wzmocnienie ingerencji PUWF.

W dniu 20 bm. wieczorem odbyła się w państwowym urzędzie W. F. oczekiwana oddawna doniosła konferencja pod przewodnictwem gen. dra Rouperta przy udziale płk. Kilińskiego, płk. Ulricha i płk. Głębisza.

Konferencja stwierdziła, że wobec wielkiego rozwoju sportu polskiego wszerz i wgłąb **przebudowa ustroju sportu polskiego jest koniecznością.** Winna ona iść w kierunku **wzmocnienia ingerencji państwowego urzędu W. F. na poszczególne komórki sportowe,** przy pomocy delegatów PUWF. do związków sportowych, którym rolę ustalono w ogólnych zarysach oraz za pośrednictwem Związku Polskich Związków Sportowych, jako naczelnego doradczego organu społecznego dla PUWF., a kierowniczego i wykonawczego w społeczeństwie, obdarzonego w tym celu należną egzekutywą wobec związków.

W związku z tem postanowiono w możliwie szybkiem tempie **przepracować organizacyjny zarys całości sportu polskiego** i rozgraniczenie kompetencyj pomiędzy poszczególnemi czynnikami. Stwierdzono, że w tym stanie rzeczy jest naprawdę nieaktualne zwoływanie rady sportowej oraz, że poglądy komitetu olimpijskiego i Z. S. na udział Polski w olimpjadach wogóle, a w najbliższej olimpjadzie w szczególności, pokrywają się całkowicie z poglądami PUWF. Wreszcie wobec zupełnie pozytywnych wyników konferencji, postanowiono wznawiać analogiczne konferencje co jakiś czas, uznając, że harmonijna wymiana myśli daje i dać może wielkie rezultaty, ważne dla rozwoju sportu polskiego.

Walne zebranie S.T.S. „Unja".

Jak już podawaliśmy, jutro w niedzielę w I terminie o godz. 10, względnie w II o godz. 10.30 odbędzie się walne zebranie sosnowieckiego Tow. sport. „Unja" w sali PZZPP. i H. w Sosnowcu, przy ul. Sienkiewicza 17-a.

Walne zebranie C.K.S.

24 bm. o godz. 15 w gmachu szkolnym odbędzie się walne zebranie członków C.K.S.

Nowe władze T.S. „Cynkownia".

Nowowybrany zarząd T.S. „Cynkownia" w Będzinie, ukonstytuował się następująco: prezes — Koźlik Tadeusz, wiceprezes — Grzybek Józef, sekretarz — Urbański Wł., zast. sekr. — Rozenblum Helena, skarbnik — Reiher Jerzy, gospodarz — Bober Wojciech, zast. gosp. — Szkopiński Julian, kier. sekc. sport. — Sager Natan, zastępca — Jugusiak Wacław, członkowie zarządu: Jarząbek Józef, Gracz Jakób, gospodarz świetlicy — Klajnhant I.; komisja rewizyjna: Soska Jakób, Kowalczewski Stanisław, Sosulski Jan.

Międzynarodowe spotkania piłkarskie

Zarząd PZPN. finalizuje swoje projekty międzypaństwowych spotkań naszej reprezentacji piłkarskiej.

I tak: definitywnie odbędą się spotkania:

Polska — Rumunja 3 listopada w Bukareszcie;

Polska — Niemcy 15 września we Wrocławiu.

Polska — Belgja 1 września w Brukseli.

Polska — Łotwa w Warszawie 1 lub 15 września.

Polska — Austrja 12 maja w Wiedniu.

Polska Austrja 6 października w Polsce.

Godzi się nadmienić, że oba mecze z Austrją mieć będą charakter przedolimpijski treningowy.

Z innych spotkań zagranicznych warto wspomnieć o meczu **reprezentacja Ligi polskiej reprezentacja Lipska lub Saksonji w Lipsku.** Termin spotkania nie jest jeszcze ustalony.

„Cynkownia" „Zew"

Na boisku w Niemczech w niedzielę dnia 24 bm. o godz. 14.30 odbędzie się mecz koleżeński w piłkę nożną pomiędzy T. S. „Cynkownia" a T. S. „Zew".

Sędziom nie wolno udzielać wywiadów prasowych

Zarząd podokręgjum sosnowieckiego w ostatnim komunikacie zabronił wszystkim sędziom wydawania opinji o sędziach prowadzących zawody, udzielania informacyj i wywiadów prasowych, bez zezwolenia zarządu. Do niestosujących się do tego zarządzenia stosowane będą wygóry statutowe. Jednocześnie zwrócono uwagę sędziom, aby prowadzili zawody odpowiednio ubrani, dotychczas bowiem rozmaitość ubiorów sędziowskich w Zagłębiu bardzo często raziła widzów. Obecnie wszyscy sędziowie mają występować tylko w specjalnych ubiorach sportowych.

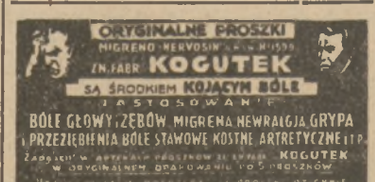

Bank Udziałowy Spółdzielczy

z ogr. odp. w Dąbrowie Górniczej

zawiadamia, że w czwartek, dnia 4-go kwietnia 1935 roku o godz. 12 w południe odbędzie się stosownie do § 12 statutu

SPRZEDAŻ PRZEZ LICYTACJĘ

niewykupionych i nieprolongowanych we właściwym czasie zastawów lombardowych. Sprzedaży podlegają różne przedmioty złote, srebrne, maszyna do pisania f-my „Meteor" i inne według następujących kwitów:

NN. 2343	3951	4400	4551	4611
2366	4011	4448	4563	4623
2461	4053	4451	4572	4634
2464	4117	4460	4582	4639
2499	4162	4462	4583	4644
2611	4164	4471	4584	4658
2642	4209	4480	4590	4672
2825	4286	4496	4594	4676
2874	4315	4499	4597	4678
3227	4323	4516	4602	4683
3245	4350	4520	4603	4693
3261	4376	4522	4604	4694
3830	4379	4523	4605	4712
3912	4395	4529	4608	

1499 ZARZĄD.

CARPENTIER WŁAŚCICIELEM BARU.

B. mistrz świata w boksie Carpentier założył sobie w Paryżu mały bar.

S.T.S. Unja — R.K.S. Zagłębie.

Niedzielne zawody piłki nożnej o mistrzostwo kl. „A" R.K.S. „Zagłębie — S.T.S. „Unja" odbędą się na stadjonie miejskim w Dąbrowie o godz. 15. Przedmecz rezerw o godzinie 13.

Benjaminek Ligi w Będzinie.

K. S. Zagłębianka, rozpoczynając sezon piłkarski sprowadza jutro do Będzina benjaminka Ligi K.S. **Śląsk ze Świętochłowic.** Zawody odbędą się na boisku Zagłębianki. Początek meczu o godz. 15.

O godz. 13.30 przedmecz: A.K.S. Niwka — Zagłębianka II.

T.S. Dąbrowa — Strzelec (Niwka).

W niedzielę, dn. 24 bm. o godz. 3 popoł. na stadjonie w Niwce drużyny powyższych klubów rozegrają zawody koleżeńskie.

R.K.S. Dąb — C.K.S.

Jutro o godz. 10.30 rano na boisku w Czeladzi miejscowa drużyna C.K.S. rozegra mecz z silnym zespołem R.K.S. Dąb. Obydwie drużyny występują w pełnych składach.

Swędzenie ciała oraz wszelkiego rodzaju wyrzuty skórne usuwa

KREM LAIN-AGE (z Kogutkiem)

fest to idealny, nieszkodliwy kosmetyk, usuwający wady naskórka tak u dorosłych jak i u dzieci

R. M. Sp. W. Nr. 5333. 1205

Czarni — Placówka.

Na rozpoczęcie sezonu R.K.S. „Czarni rozegna zawody koleżeńskie z K.S. „Placówka" na boisku „Placówki" na Piaskach dnia 24 bm. o godz. 14.30.

DROBNE OGŁOSZENIA

KUPNO i SPRZEDAŻ

ŚLEDZIE

opiekane w 8 litrowych puszkach 42 szt. 7.50 zł. Rollmopsy 60 sztuk 5.00 zł. Śledzie marynowane 35 sztuk 4.50 zł. loco Subkowy poleca „Minoga" Subkowy Pomorze. 1508

WAPNO

budowlane I-go gatunku, wysokoprocentowe palone w piecach kręgowych.— Wapiennik „Brynica" Sosnowiec, 3-go Maja 5. telefon 1-59. 1501

POSADY i PRACE

REPREZENTACJA

kuchenek benzynowo-gazowych „Wygoda" w Katowicach, ul. Kościuszki Nr. 5 m. 4 poszukuje sprzedawców na raty. 1470

Różne

PIERWSZORZĘDNE

pokoje jadalne gotowe i na zamówienie wykonywa sypialnie, gabinety i t. p. po cenach niskich Opalski Sosnowiec, Flonjańska 32. 1498

REKLAMA JEST DŹWIGNIĄ HANDLU!

CZYSZCZENIE

szyb, okien, parkietów i odkurzanie mieszkań przeprowadza

„Czystość"

Sosnowiec, Reymonta 5. Tel. 11-24. 1462

DNIA 18-3

skradziono na dworcu w Poznaniu Wolfowi Janowi Włodzimierzowi portfel, zawierający książeczkę wojskową wydaną przez 2 K. U. Sosnowiec, 100 zł. i różne dokumenty. 1463

Obuwie

dziecinne własnego wyrobu gwarantowane dla chłopców i dziewcząt posiadam na składzie oraz przyjmuję do reperacji obuwie. Specjalność: zelowanie, opanek, plecionek, filcowych i innych. Dorabiam z gruntu nowe obcasy. Bardzo elegancko uskuteczniam wszelkie reperacja na maszynie i ręki do pantofelków. Przyjmuję obuwie do uczerniania i reperacji sniegowce. Sosnowiec, ul. Krzywa, obok Urzędu skarbowego. Kowalski 1067

ZAKŁAD TAPICERSKI

Piotr Tomczyk, Sosnowiec, Nowopogońska 19 Poleca otomany, terace, tapczany, zetki, fotele klubowe. Robota solidna. Ceny konkurencyjne. Warunki dogodne.

KINO „Zagłębie"

dawniej **Kino-Teatr „Udziałowy"**

Dziś! Niezapomniana „Madame Butterfly" **SYLVIA SIDNEY** stworzyła nową, wspaniałą kreację w filmie

SERCE INDJANKI

w głównej roli męskiej **Gene Raymond.**

Nadprogram: Tygodnik Paramountu i Pata. Wkrótce: **„Niedokończona Symfonja"** (Franciszka Schuberta) w roli głównej stała partnerka Jana Kiepury Marta Eggerth.

KINO „Palace"

w Sosnowcu ul. Warszawska 2.

Dziś rekordowy program!

I. **SYN KING - KONGA**

Mrożące krew w żyłach dalsze dzieje 23-metrow. goryla

II. **Człowiek dwóch światów**

Egzotyczny dramat miłosny.

W rolach gł.: **Elissa Landi i Franeis Lederer.**

Początek o godz. 4.

KINO „EDEN"

Wielki film szpiegowski p. t.

„Miłość Fraulein Doktor"

Dzieje kobiety, która posłała na śmierć Matę Hari, za błąd miłości, a wkrótce potem sama ten błąd popełniła.

W rolach głównych: Myrna Loy i Georg Brent.

NADPROGRAM: Tygodnik FOXA

SOSNOWIEC, Redakcja: Piłsudskiego Nr. 4. Tel. 64. Skrytka poczt. 62. Administracja: Piłsudskiego 4. Tel. 73.

Redaktor naczelny przyjmuje od godz. 11 — 1 i od 6 — 7.

Rękopisów redakcja nie zwraca.

Ogłoszenia: Wiersz milimetrowy jednolamowy: na 1-ej stronie, względnie przed tekstem 60 gr.; w tekście 45 gr.; za tekstem 20 gr. Ogłoszenia drobne 10 — 30 gr. za każdy wyraz. Szerokość szpalt przed tekstem i w tekście 70 mm., za tekstem 35 mm.; w niedziele i święta 25% drożej. Numery dowodowe płatne. Za terminowy druk oraz przestrzeganie miejsca ogłoszeń Admin. nie odpowiada.

SERYJNE DROBNE OGŁOSZENIA. Po 10 wyrazów w każdem koszt.: 30 drobnych ogł. 16.00 zł. 20 drobnych ogł. 13.00 zł. 10 drobnych ogł. 7.00 zł. 5 drobnych ogł. 4.00 zł. Za każdy wyraz dodatkowy dopłaca się po 5 g

Oddziały „Kurjera Zachodniego": BĘDZIN, Malachowskiego 7. — CZELADŹ, J. Dembiński, Milowicka 5. — DĄBROWA GÓRNICZA, Krótka 11. — GRODZIEC, Kiosk p. Łacińskiego. — KIELCE, Sienkiewicza 43. — ŁAZY, Władysław Jaworski. — OLKUSZ, Rynek, kiosk p. Kordaszewskiego. — STRZEMIESZYCE, księg. W. Bagińskiej. ZAWIERCIE, 3-go Maja 29. ZĄBKOWICE, kiosk p. Krupy. — ŻARKI, F. Nunberg. — MYSZKÓW, kiosk St. Jaworskiego.

WYDAWCA I REDAKTOR NACZ. STEFAN ARNOLD. — DRUK „KURJERA ZACHODNIEGO" W SOSNOWCU, PIŁSUDSKIEGO 4. — REDAKTOR ODP. HENRYK STRYJEWSKI