PRZEGLĄD SPORTOWY

Cena 45 gr

Nr 11 Warszawa, czwartek 8 lutego 1951 r. Rok VI

„Przegląd" CWKS szczegółowo wertowany przez hokeistów na Torkacie w dniu otwarcia turnieju. Foto Seko-WAF

Czytelnicy „Przeglądu Sportowego" zdecydowali:

H. RAKOCZY NAJLEPSZA WSRÓD NAJLEPSZYCH 1950 R.

Taniec hokeistów 11 zrzeszeń na Torkacie

W POIANA: ZSRR 14 ZŁOTYCH MEDALI — POLSKA 4

Dziedzic mistrzem kombinacji alpejskiej

POIANA STALIN, 7.2. (Tel. wł.) — Mistrzostwa Świata w Poloanie uznały zakończone. Polska zdobyła ogółem 13 medali (4 złote, 3 srebrne, 6 brązowych).

Wielki triumf odnieśli narciarze ZSRR, zdobywając łącznie 38 medali.

W ostatnim dniu IX Zimowych Akademickich Mistrzostw Świata, mimo niesprzyjających warunków śnieżnych, rozegrano dwie konkurencje: bieg na 30 km oraz konkurs skoków.

Trasa biegu była bardzo ciężka. Promienie słoneczne zamieniły grubą pokrywę śnieżną w kaluże wody. Na starcie tej konkurencji stanęło 27 zawodników. Bieg zakończył się sukcesem zawodników radzieckich.

Wyniki: — 1) Oliaczew (ZSRR) — 1:56.42 2) Maruszow (ZSRR) — 1:56.58 3) Terentiew (ZSRR) — 1:57,41 4) Saranen (Fin) — 1:59,20 5) Kierniew (ZSRR) — 1:59.29 6) Borin (ZSRR)— 1:59,47 7) Pawlow (ZSRR) — 2:03,17 24) Kubin (Polska) — 2:19,15.

Otwarty konkurs skoków zakończył się zwycięstwem Fina Vainio, który już w pierwszej kolejce skoków oddał najdłuższy skok dnia. Na drugim miejscu znalazł się skoczek NRD Knappe. Polacy w tej konkurencji nie mieli nic do powiedzenia. Fross zajął dopiero piąte miejsce.

Wyniki skoków: 1) Vainio (Fin) — nota 341 pkt (69, 68½); 2) Knappe (NRD) — 310 pkt (61, 62), 3) Korhonen (Fin!) — 299, (63, 59½), 4) Leonhard (NRD) — 298 (59, 60), 5) Fross (Pol) — 292 (61, 59), 6) Chroust (CSR) — 289½ (59,59).

OFICJALNE WYNIKI KOMBINACJI ALPEJSKIEJ

Mężczyźni: 1) Dziedzic (Pol) — 1.27 pkt, 2) Bara (Rum) — 4,10, 3) Roj (Pol) — 4,53, 4) Kalpala (Fin) — 5,38, 5) Lupan (Rum) — 8,80, 6) Sarnek - Gąsienica (Pol) — 9,48, 7) J. Marusara (Pol) — 9,91, 9) Popielach — 10,20, 10) Czarniak — 12,16, 21) Naormiskowski — 19,61.

Kobiety: 1) Moserova (CSR) — 2,51 pkt, 2) Parmova (CSR) — 12,94 3) Kodelska (Pol) — 16,49, 4) Kowalska (Pol) — 16,55, 5) Grocholska (Pol) — 16,73, 6) Szendredy (Węgry) — 19.12, 9) Bukówna — 34,48, 11) Stępkówna — 43,13, 12) Bujakówna — 46,79.

Tego samego dnia w godzinach wieczornych nastąpiło uroczyste zamknięcie Mistrzostw. Do zawodników, którzy zebrali się na stadionie w Poiana, przemówił przew. Komitetu Organizacyjnego Igrzysk Mujic.

Następnie zabrał głos przewodniczący Międzynarodowego Związku Studenckiego — Grahman, który podkreślił, że Mistrzostwa Akademickie były potężnym wkładem do zbratania się studentów - sportowców całego świata i zacieśniły więzy wspólnej walki o pokój. T. Szewczyk

Największa niespodzianka turnieju

Gwardia - Stal 7:6

KATOWICE, 7.II. (Tel. wł.).

Gwardia — Stal 7:6 (1:3, 2:0, 3:3, 1:0).

Bramki dla Gwardii: Ciszewski — 3, Kaim i Zielitski — po 2. Dla Stali: Jasiński — 2, Skarżyński, Zieja, Kandzia i Ciszewski — po 1. Sędziowali Michalik i Eberhardt.

Niebywałych emocji dostarczył mecz Stali z Gwardią, w którym Gwardia sprawiła największą niespodziankę turnieju, wygrywając 7:6 po dogrywce. We właściwym czasie mecz dał wynik remisowy 5:5. Zwycięskie w zwycięstwie Gwardii bramka padła w 17 min. dogrywki. Bohaterem spotkania był Ciszewski, zdobywca dwu ostatnich bramek.

W pierwszej tercji zanosiło się na wysokie zwycięstwo Stali, która miała zdecydowaną przewagę, jednakże w drugiej tercji gwardziści wzięli się do roboty i przystąpili do ataku. Gra toczyła się pod znakiem ich przewagi. Dwie bramki Kaima doprowadziły stan meczu do 3:3.

W trzeciej tercji Gwardia prowadziła już 5:3 i zdawało się, że mecz ma w kieszeni. Zieja doprowadza jednak do 5:4, a Jasiński i Kandzia do 5:6. Stal ma w tym okresie przewagę i może zdaje się, że zwyciężyła nie da się już, tym razem jej odebrać. Na półtorej minuty przed końcem meczu wypad Ciszewskiego przynosi bramkę, którą obciążyć należy sumienie Slatka.

W dogrywce Stal popełnia wiele błędów nie zmieniając gry. Gwardia mimo to przez 8 min. miała na lodzie zaledwie 5 graczy (Kaim był 5-krotnie za bandą za faule), przetrzymała ataki a wypad Ciszewskiego w 18 min. zdecydował o wyniku.

W Gwardii obok Ciszewskiego należy wyróżnić Kaima i Czyżewskiego. W Stali najlepiej grał Skarżyński II (tym razem już na obronie). Trzeba zaznaczyć, że Gwardia występiła do meczu pewnie osłabiona. Nie giel chory bramkarz Makulynewicz.

(s. s.)

Unia, Unia, Unia...

Pierwsze wrażenia z turnieju

KATOWICE, 7.2. (Tel. wł.) Trzy dni rozgrywek rzuciły już pewne światło na formę zespołów. Kondycyjnie wszystkie drużyny są przygotowane należycie. Widać solidną pracę na obozach kondycyjnych. Znaczenie gorzej jest z taktyką i techniką. O umiejętnościach taktycznych i technicznych, te pokażą tego słowa znaczenia, możemy powiedzieć b. mało.

Przez trzy dni rozgrywek mieliśmy zaledwie jedno spotkanie, w którym oglądaliśmy hokej na poziomie. Polaz dała Unia grając z zespołem Budowlanych, zdecydowanym do ostatnich minut.

Na tle słabszego znacznie przeciwnika, Unia zadawała strzałki, na co ją stać.

Pierwszy raz w czasie ich meczu zobaczyliśmy też, że i banda gra. Trzeba tylko umieć ją wykorzystać. Ustawienie się graczy w momencie atakowania było takie, że ktoś powiedział:

— Oni grają na śiepo — znaczyło to, że każdy gracz operował w tym miejscu, w którym powinien.

Jeśli dodamy do tego, że reprezentanci Unii najlepiej jeżdżą i umieją prowadzić krążek, otrzymamy pełny obraz kwalifikacji zespołu.

Jest pewne, że w spotkaniu z bezpyzeni przeciwnikami Unii będzie trudniej wykazać te zalety, które zademonstrowała w meczu z Budowlanymi, ale w tej chwili faworytem mistrzostw jest właśnie ona.

Wielką niespodziankę sprawiło w pierwszych dniach AZS. Słuszne przez opinię na ostatnie miejsce, wy dźwignęło się do półfinału z kolejnymi. Akademicy potwierdzili tym, że należy cenić ich trochę więcej. Nie są oni gorsi od Budowlanych czy Włókniarza. Lekceważenie sprawiło mi większą fyfle Stali (a mogło go zrobić Gwardii). Zespoły te należało by zlekceważyć przed Włókniarzem, AZS, Budowlanymi i Spójnią.

Lekceważenie zekwoje Stal z Gwardią w II rundzie i w rezultacie Stal walczy o miejsca 9—11, na co z pewnością nie zasługuje. S. Siemiarski

Halny szaleje w Zakopanem

ZAKOPANE, 7.II (tel. wł.). Za 10 dni Zakopane zyskać będzie tysięczne rzesze przybyszów, którzy zjadą tu prawie ze wszystkich krańców kraju, by stać się świadkami wielkich igrzysk zimowych. Już teraz w mieście panuje ożywiony ruch.

Luty zaczął się „sportowo", gdyż pierwszego dnia tego miesiąca mroźne powietrzny wrzą z Tatrami w słoneczny i mroźny ranek pod Krokiew, aby skłaskiwać żołnierz - sportowców, ćwiczących przed honorową trybuną, z której przyglądał im się wiceminister Obrony Narodowej — gen. Popławski.

Od poniedziałku rozszalał się w Tatrach potężny wiatr halny taki — jak mówią — co to i najstarszemu górnikowi zaimponuje. Wiatrzyska dmie już trzy noce i dwa dni, pod jego gwałtownymi i ciepłymi podmuchami wspaniała biała szata rozpuściła się w strugi brudnej wody.

Mimo tych smutnych wieści, nastroje organizatorów dalekie są od paniki. Wiedzą „że z przygotowani są na każdą kaprysy pogody i znają miejsca i sposoby, aby konkurencje narciarskie odbyły się w przewidzianym programie. Zresztą jeszcze dziesięć dni dzieli nas od otwarcia igrzysk.

Na zakończenie naszej wizyty schodziny do sekcji kwaterunkowej. Kwatermistrzem jest Roger Verey.

— Plan kwater i rozmieszczenie tysiącznej rzeszy sportowców jest dokładnie opracowany. Przynajmniej tutaj mieć nie jest czynnikiem, który może nam sprawić niespodziewane kłopoty.

B. Tom.

Wyniki konkursu - plebiscytu

KONKURS - plebiscyt zakończony! Komisja konkursowa podsumowała wyniki głosowania naszych czytelników, którzy nadesłali 5.703 kuponów. W rezultacie głosowania lista kolejności i punktów najlepszych sportowców polskich przedstawia się następująco:

1.	HELENA RAKOCZY	53.096
2.	EMIL KISZKA	46.580
3.	WŁAD. SKOWIECKI	42.220
4.	IRENA KEMPÓWNA	30.056
5.	ZYGMUNT CHYCHŁA	28.319
6.	MAGD. BREGULANKA	26.692
7.	ALFRED SMOCZYK	20.858
8.	GOTFR. GREMLOWSKI	17.451
9.	GERARD CIEŚLIK	10.722
10.	WACŁAW WRZESIŃSKI	6.233
11.	Henryk Baruss	3.008
12.	Jadwiga Jędrzejowska	2.508
13.	Stefania Reindlowa	2.490
14.	Alfred Brzuska	2.364
15.	Edward Adamczak	2.248
16.	Janusz Kasperczak	1.905
17.	Jerzy Jurowicz	1.334
18.	Franciszek Szymura	1.125
19.	Zdzisław Stawczyk	916
20.	Aleksy Antkiewicz	902

Dalsze szczegóły o konkursie — plebiscycie na str. 3

Po trzech meczach - 42:6!

Reprezentant Europy przegrywa z Szoczikasem

GOETEBORG, 7.II (tel. wł.). W po niedziałek bokserzy radzieccy rozegrali trzeci mecz w Szwecji. Zainteresowa nie spotkaniem w Goeteborgu była olbrzymia. W hali znalazło się około 6000 widzów, co jest rekordem Goeteborgo.

Mecz został wygrany przez pięciu przeciw ZSRR 14:2.

W muszej Bułakow pokonał Andersona przez k. o. w 2 r. Już w pierwszej Szwed był do „8" na deskach, w drugiej znalazł się znów do „8", ale podniósł się — a następny cios położył kres walce.

W koguciej Hanukaszwili w 2 r. znokautował Duńczyka Thorsena.

W piórkowej Aristagicjan wygrał wysoka i jednogłośnie z mistrzem Szwecji juniorów — Hellandarem.

W lekkiej Misdnow po trzech prawych sierpach znokautował w 1 r. Berklunda.

W półśredniej Blom został uznany za zwycięzcę w walce ze Szczerbakowem. Werdykt ten nie był słuszny, gdyż bokser radziecki miał wyraźną przewagę. Walka była punktowana przez dwu sędziów szwedzkich, a jednego radzieckiego. Jeden ze Szwedów punktował 58:58 i przyznał zwycięstwo Blomowi. Drugi sędzia szwedzki uznał walkę za wygraną przez Bloma 59:58. Sędzia radziecki ocenił walkę 60:57 dla Szczerbakowa.

W średniej Romanow w 1 r. znokautował Bonlina.

W półciężkiej L. Johanson wygrał przegrał z Jagorowem.

Z wielkim zaciekawieniem czekano na spotkanie w ciężkiej Szoczikasa z I. Johanssonem, który został wyznaczony przez AIBA jako reprezentant Europy na mecz z Ameryką. W pierwszej rundzie gang uratował Szweda od nokautu. W 3 r. Johansson znalazł się do „8" na deskach i z trudem przetrzymał do końca walki.

Do drużyny europejskiej na mecz z Ameryką został wyznaczony również Szwed Sjolin.

Powracając do walki Szczerbakowa, należy przypomnieć, że w Warszawie, w czasie turnieju jubileuszowego Bloma został wyeliminowany właśnie przez Szczerbakowa, przegrywając wysoko.

(M)

Dowidzenia w Berlinie...

„PRZYJAŹNIEJ atmosferze, jaka panowała w czasie igrzysk i o korzyściach, jakie przyniosi nam jawne spotkanie się młodzieży różnych krajów świadczą wypowiedzi studentów różnych narodowości.

GERL WEICHEL z Danii mówi:

„Jestem zadowolony, że mam okazję spotkania młodych ludzi z tak wielu krajów. Cieszę się z możliwości rozmawiania z nimi, z możliwości wymiany doświadczeń. Myślę nie zgadzam, że młodzież krajów kapitalistycznych może się spotkać z tak przyjaznym przyjęciem krajów demokracji ludowej. Gdy wrócę do ojczyzny opowiem mym kolegom o tym, co tu widziałem, o tym jak wspaniale żyje się na całej po bratersku młodzieży różnych krajów.

RENE DEBARGE, student paryskiej Akademii Nauk Politycznych powiada:

— Tego rodzaju akcje mają poważne znaczenie dla umacniania jedności młodzieży całego świata, tutaj winno być organizowane jak najwięcej „Polan", w Berlinie, czy w innych miastach. Widziałem tu Węgrów, rozmawiających przyjacielsko z Rumunami, Francuzów z Niemcami. Takie akcje przyczyniają się do zbratania młodzieży, do umacniania pokoju.

Jak bardzo czuli się ze sobą studenci różnych krajów świata i jak mile wspominają Varsovia w Polsce świadczy fakt, że żegnają się mówiąc:

— Do zobaczenia w Berlinie! (W Berlinie mają być latem tegorocznie akademickie mistrzostwa świata).

T. Szew.

POIANA, 7.2. (tel. wł.) Jak dotychczas z ostatniej chwili, ośrodki nasi zjazdowcy: Dziedzic i Grocholska otrzymali z rąk wiceprz. Urzędu Wychowania Fizycznego CSR — Muchy honorowe odznaki TOZ — odpowiednik naszej SPO.

Piąściarze CWKS w I lidze

GKKF zdecydował zaliczyć w poczet drużyn I Ligi Bokserskiej zespół CWKS W-wa. Drużyna wojskowa, która w swym składzie posiada wielu zawodników kadry narodowej, odegra niewątpliwie w rozgrywkach I ligi przodującą rolę. Pierwszy mecz o mistrzostwo I ligi stoczy CWKS w dniu 4 marca. Mecze, które ze spół wojskowy rozegrał w II lidze, zostają anulowane.

★

W związku z zawieszeniem do I ligi CWKS W-wa, PZB zdecydował przeprowadzić turniej eliminacyjny o wejście do II ligi. W turnieju tym wezmą udział 4 zespoły: OWKS Kraków, Stal Siemianowice, Budowlani Jelenia Góra i Stal Grudziądz.

W dniu 18.II odbędą się spotkania: w Krakowie OWKS Kraków — Stal Siemianowice i w Grudziądzu Budowlani Jelenia Góra — Stal Grudziądz.

Zwycięzcy tych spotkań stoczą decydującą rozgrywkę o wejście do II ligi w dniu 25.II w Jeleniej Górze lub Grudziądzu.

★

W niedzielę, 11.II odbędzie się w Lublinie towarzyski mecz pięściarski CWKS W-wa — OWKS Lublin.

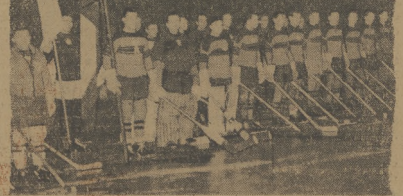

Defilada zrzeszeń na otwarciu turnieju hokejowego w Katowicach Szczelnie wypełnione trybuny gorąco oklaskiwały czołowych naszych hokeistów. Foto Seko-WAF

Dalsze mecze hokeistów

KATOWICE, 7.2. (Tel. wł.) — W czwartek w czwartym dniu mistrzostw odbędą się następujące spotkania: o godz. 8 Spójnia — Stal (o 10 i 11 miejsce); o godz. 18 Unia gra z Kolejarzem, a o 20 Budowlani z CWKS.

W piątek odbędą się dwa spotkania: Włókniarz — Gwardia oraz AZS — Ogniwo, Górnik do następnej rundy przeszedł bez gry.

W mistrzowskach, wobec niespodziewanego zwycięstwa Budowlanych nad Włókniarzem, który mimo, że grał w grupie pokonanych, miał za sobą tylko jedną porażkę (i w związku z tym wchodzi automatycznie do grupy zwycięzców w grupie tej znalazło się 3 drużyn. W grupie drużyn wyeliminowanych znalazły się na razie tylko Spójnia i Stal. (s. s.)

Dziedzic i Grocholska pierwsi w zjeździe

POIANA STALIN, 8.2. (Tel. wł.) — Wielkim sukcesem naszych narciarzy zakończył się rozegrany w poniedziałek zjazd otwarty i do kombinacji alpejskiej. W konkurencji tej zawodnicy polscy zdobyli 2 złote i dwa srebrne medale, wyprzedzając wielu doskonałych przeciwników.

W zjeździe dla mężczyzn, na trasie 2.400 m startowało 70 zawodników. W konkurencji tej nasi zjazdowcy pojechali odważnie, pokazując dobrą technicznie jazdę. Zwłaszcza dobrze pojechali Dziedzic i Rój.

Wyniki zjazdu mężczyzn: 1. Dziedzic Pol. — 1:52.5, 2. Rój Pol. — 1:52.7, 3. Angelow Bułg. — 1:55.9, 4. Lupan Rum. — 1:56.0, 5. Kaipola Fin. — 1:56.0, 6. Sámek-Gasienica Pol. — 1:56.5

Dalsze lokaty Polaków: 10. T. Mariusarz — 1:57.2, 13. Papiałuch — 1:57.8, 14. Czarniak — 1:58.0, 15. Obrocha — 1:58.0. Nasi narciarki z czasem 2:01.9 i Gopulski z czasem 2:18.9 zklasyfikowani zostali w trzeciej dziesiątce zawodników.

Zjazd kobiet zakończył się również sukcesem naszych zawodniczek, które na tej samej trasie co mężczyźni zajęły dwa pierwsze oraz czwarte i piąte miejsca.

Zawodniczki polskie wykazały dobrą formę, a na szczególne wyróżnienie zasługuje Stępkówna, specjalistka od biegów, która i w zjeździe zaprezentowała wysoką klasę, ulegając doskonałej Czechosłowaczce Moserovej zaledwie o 0,08 sek. Aby stwierdzić prawidłową kolejność zawodniczek w klasyfikacji, komisja sędziowska musiała użyć specjalnego aparatu, rejestrującego czas przybywającej na metę zawodniczki. Stopery ręczne nie wykazywały tak minimalnej różnicy.

Wyniki zjazdu kobiet: 1. Grocholska Pol. — 2:14.0, 2. Kowalska Pol. — 2:17.7, 3. Moserova CSR — 2:17.50, 4. Stępkówna Pol. — 2:17.58, 5. Kodelska Pol. — 2:18.4, 6. Parmova CSR — 2:19.2.

Doskonała zawodniczka węgierska Szendrecy zajęła ósme miejsce z czasem 2:18.9. Na dziesiątym miejscu znalazła się Bukówka Pol. — 2:20.8, na dwunastym Bułakówna Pol. — 2:36.2.

Podział medali w Poiana

	Razem	Złoto	Srebrne	Brąz.
ZSRR	32	14	12	12
CSR	16	7	5	4
Polska	13	4	5	4
Rumunia	4	1	4	2
Węgry	4	1	1	1
Finlandia	4	2	1	1
Bułgaria	5	—	2	3
NRD	5	—	2	3

Okruszki turniejowe

„Kiatka" dla odsiadywania minut karnych cieszy się coraz większą popularnością. Wielu zawodników, schodząc z lodu, robi jednak miny nieświadek, mając pretensje do sędziów, a nie do siebie.

— Nie martw się, odpocznisz trochę — mówi w takich momentach wielu działaczy, zamiast wyraźnie wyjaśnić graczowi za co go usunięto.

Rozpoczęte w poniedziałek zawody łyżwiarskie w jeździe szybkiej przyniosły bezapelacyjny sukces zawodnikom i zawodniczkom radzieckim. W każdej z czterech rozegranych konkurencji reprezentanci ZSRR zajęli 7 pierwszych miejsc, uzyskując przy tym wyniki rzadko notowane na ludowiskach europejskich.

500 m kobiet: 1. Doncenko ZSRR — 49,9, 2. Bogdanowa ZSRR — 50,1, 3. Awdonina ZSRR — 50,2.

1.500 m kobiet: 1. Menszowa ZSRR — 2:41.7, 2. Awdonina ZSRR — 2:45.0, 3. Bogdanowa ZSRR — 2:49.0.

500 m mężczyzn: 1. — 2. Seiglejew i Grigoriew ZSRR — po 42,9, 3. Pawlow ZSRR — 44,4.

5.000 m mężczyzn: 1. Golowczenko ZSRR — 4:59.2, 2. Pawlow ZSRR — 5:05.0, 3. Berezin ZSRR — 5:05.5.

Tego samego dnia odbyło się spotkanie delegacji drużyn Polski, Rumunii, CSR i NRD. W niezwykle serdecznej atmosferze przedstawiciele młodzieży akademickiej tych krajów spędzili kilka godzin na przyjacielskiej pogawędce, a następnie po odśpiewaniu ludowych pieśni polskich, rumuńskich, czechosłowackich i niemieckich, zakończyli wspólnie spędzony wieczór odśpiewaniem hymnu młodzieży demokratycznej.

W slalomie Grocholska — 30 metrów piechotą pod górę...

ZSRR w Poiana: 7 łyżwiarzy

7 pierwszych miejsc!

POIANA STALIN, 6.2. (Tel. wł.) W szóstym dniu Akademickich Zimowych Mistrzostw Świata rozegrano slalom dla mężczyzn i kobiet punktowany do kombinacji alpejskiej. Na starcie slalomu męskiego stanęło 28 zawodników. Trasa była ciężka, szczególnie koło siódmej bramki od końca, gdzie wskutek promieni słonecznych śnieg topniał, tworząc rodzaj rowu. Zjeżdżający zawodnicy zmuszeni byli przeskakiwać to miejsce i liczne upadki były przeto zjawiskiem częstym.

Trasa slalomu miała 400 m długości, przy różnicy wzniesień 150 m. Najlepszy czas w tej konkurencji uzyskał Roman Bara 1:37,4 (48,0 i 49,4). Na drugim miejscu uplasowali się Dziedzic — 1:39,6 (50,4 i 50,2), 3) Kalpala (Fin.) — 1:42,4; 4) Boh Dalek (CSR) — 1:44,6; 5) Rój — 1:45,1; 6) Popieluch — 1:46,0; 7) Juga (Rum.) — 1:46,4; 8) Dymitrow (Bułg.) — 1:46,6. Józef Marusarz był dziewiąty, a Fronek Gasienica dziesiąty.

Stefan Dziedzic, który wygrał bieg zjazdowy, a w slalomie zajął drugie miejsce, zdobył tytuł Akademickiego Mistrza Świata kombinacji alpejskiej.

W slalomie kobiecym najlepiej z naszych zawodniczek wypadła Kodelska, która zajęła czwarte miejsce. Grocholska pojechała w pierwszej kolejce pewnie i uzyskała najlepszy czas z Polek 56,0. Ponieważ Moserowa (CSR) uzyskała lepszy od niej wynik 53,5, Polka w drugiej kolejce pojechała bardzo ostro. Niestety upadła, musiała 30 metrów wracać pod górę, aby prawidłowo minąć bramkę, za którą ominięcie otrzymała 5 sekundowych. W rezultacie otrzymała siódmy czas 1:20.9, który pozbawił ją bezpośredniego drugiego miejsca kombinacji alpejskiej.

Oprócz zwycięzcy slalomu Marusarzowej dobrze pojechała Szendredy (Węgry), która uplasowała się na drugim miejscu.

Męserowa, CSR — 1:48.3 2) Szendredy, Węgry — 2:04,4 3) Parmova, CSR — 2:05,9 4) Kodelska — 2:11,5 5) Kowalska — 2:14.6 6) Elmar, CSR — 2:18,6 7) Grocholska — 2:21,9.

Mistrzynią kombinacji alpejskiej została doskonała Moserova.

W jeździe szybkiej na łodzie reprezentanci ZSRR święcili dalsze wspaniałe sukcesy. Uzyskane przez nich wyniki są nowymi akademickimi rekordami świata. Ponadto dwukrotnie pobity został rekord ZSRR w biegu mężczyzn na 1500 metrów.

Najpierw ustanowił go Gołowczenko, uzyskując czas 2:21,0, a następnie Grisin — 2:19,3. O wysokiej klasie łyżwiarzy i łyżwiarek radzieckich najlepiej świadczy fakt, że ze startujących 7 zawodników i 7 zawodniczek zajmowało w każdej konkurencji 7 pierwszych miejsc.

1000 m kob.: 1. Awdonina 1:43,2, 2. Doncenko 1:44,9, 3. Menszowa 1:45,0, 4. Bogdanowa 1:45,3, 5. Posnikowa 1:46,0, 6. Leonliewa 1:48,5.

5.000 m kob.: 1. Menszowa 5:55,5, 2. Awdonina 5:57,8, 3. Doncenko 6:01,9, 4. Bogdanowa 6:05,3, 5. Czurkina 6:07,3, 6. Leontiewa 6:08,1.

1500 m mężczyzn ogólnej: 1. Awdonina 216,433 pkt., 2. Menszowa 217,150, 3. Bogdanowa 219,633, 4. Doncenko 219,734, 5. Posnikowa 225,617 i Leontiewa 230,800.

1.500 m mężczyzn: 1. Grisin 2:19,3, 2. Gołowczenko 2:20,4, 3. Seiglejew 2:21,1, 4. Pawlow 2:23,1, 5. Berezin 2:23,2, 6. Manonow 2:22,8.

5.000 m mężczyzn: 1. Gołowczenko 8:44,1, 2. Pawlow 8:44,9, 3. Manonow 8:52,1, 4. Sergejew 8:55,3, 5. Bielajew 9:00,4, 6. Berezin 9:04,9.

W punktacji ogólnej: 1. Gołowczenko 194,460, pkt., 2. Pawlow 194,757, 3. Seigiejew 195,980, 4. Grisin 196,443, 5. Manonow 197,722, 6. Berezin 198,840.

W jeździe szybkiej mężczyzn startowało 18 zawodników reprezentujących ZSRR, Włochy, CSR, Węgry i Rumunię.

Narciarki radzieckie znowu potwierdziły swą bezapelacyjną wyższość w biegach. W biegu na 8 km zajęły sześć pierwszych miejsc na 17 startujących zawodniczek z Finlandii, CSR, Węgier, NRD i Anglii.

Wyniki: 1. Tolmaczewa — 40:29, 2. Wenwina — 41:19, 3) 4. Bolowlewa i Jermolenko — po 42:48, 5. Scraws — 43:50, 6. Popowa 44:59.

Biegamy na szlynych nogach...

Rozmowa z radzieckim trenerem

POIANA, 7.2. (Tel. wł.) — Trener radziecki Letford zadowolony jest z wyników łyżwiarzy radzieckich. Cała drużyna spisała się jego zdaniem doskonale. Wszyscy zawodnicy zajmowali nie tylko pierwsze miejsca, ale osiągali wyniki na poziomie międzynarodowym, w biegach zwłaszcza na 500, 1500 i 3 tys. m. Najlepszymi łyżwiarzami w wyrównanym zespole radzieckim byli 18-letni Grisin i Gołowczenko. Doskonale spisała się również drużyna łyżwiarska z 18-letnimi Doncenko i Menszową na czele. Do łyżwiarskich radzieckich przygotowywali się już w lecie. Przeprowadzano ćwiczenia gimnastyczne, konkurencje lekkoatletyczne oraz kolarstwo i pływanie.

Wyniki uzyskane przez zawodniczki radzieckie dowodzą, jak twierdzi trener, że dziewczęta te mogłyby z powodzeniem startować na mistrzostwach świata. Trener Letford przypomina, że podczas mistrzostw świata w jeździe szybkiej 17-letnia Menszowa zajęła trzecie miejsce wśród juniorek w biegu na 5 tys. m. Dotychczas Menszowa trenowała długie dystanse. Obecnie jednak, dzięki wytężonej pracy, poprawiła również sprinty, co pozwoliło jej uzyskać dobre miejsce w ogólnej klasyfikacji łyżwiarek.

Zapytany o znaczenie łyżwiarskich treningów dla narciarzy, trener Letford oświadczył, że umożliwiły one studentom państw demokracji ludowej i krajów kapitalistycznych zaprzyjaźnienie się, poznanie warunków w jakich żyją. Zacieśnienie się coraz bardziej więzy przyjaźni między sportowcami różnych krajów, służą jednocześnie ich dążeniu do utrzymania pokoju.

Trener radziecki Garpow jest zadowolony z wyników osiągniętych przez biegaczy. Podkreśla on, że do zawodów sportowcy radzieccy przygotowywali się b. poważnie, po raz pierwszy bowiem startowali w Igrzyskach akademickich i nie wiedzieli na jak silnych przeciwników natrafią. Wśród uzyskanych wyników trener radziecki podkreśla szczególnie osiągnięcia Oliaszewa, Terentiewa i Morozowa. Zawodnicy ci startowali po raz pierwszy na międzynarodowych zawodach i mimo dość ciężkich warunków potrafili uzyskać wyniki wysokiej klasy, jakich dotychczas u siebie nie osiągali. M. in. zwycięzca biegu na 18 km Oliaszew poprawił o ponad 2 min. najlepszy dotychczasowy czas Związku Radzieckiego na tym dystansie, choć w Poianie trasa była trudniejsza.

Z zawodników zagranicznych dobrą biegową przygotowywani byli Finnowie, Czechosłowacy i Rumuni.

Ci ostatni przygotowywani byli przez trenerów radzieckich, którzy pomagali w ten sposób młodej drużynie rumuńskiej zdobyć odpowiednie wyszkolenie techniczne i uzyski wać wyniki na dobrym poziomie.

KILKA SŁÓW O NAS

Polacy, w przeciwieństwie do zjazdów i slalomu, w których przeważają wyścki poziom, wyraźnie zaniedbali biegi. Jako główną wadę naszych zawodników trener radziecki wymienia złą pozycję (szy wano nogi zamiast lekko zgięte, przy w przód pochylonym tułowiu) oraz niewykorzystanie zarówno odbicia z nogi zakrocznej, jak i kijków. Kijki są prowadzone tylko do biodra, natomiast u klasowego biegacza ręka powinna przechodzić znacznie dalej do tyłu.

Obaj trenerzy podkreślają serdeczne przyjęcie z jakim spotkali się ze strony startującej młodzieży. Wspólne spotkania pozwoliły sportowcom radzieckim poznać się z kolegami z innych krajów, wymienić poglądy, by po powrocie do domu opowiedzieć kolegom jak po przyjacielsku żyli na obozie studenci różnych krajów.

T. Sz.

Janów...

Janów, to nie tylko sport. Janów, to „Kopalnia im. Wieczorka", w której pracują znani w całej Polsce przodownicy pracy. Z „Wieczorka" wyszło wielu znakomitych racjonalizatorów, z „Wieczorka" też są nasi sportowcy, którzy marzą jednakowo o sukcesach na lodowisku i w kopalni.

Wkrótce gościnną u nas produkcyjna brygady sportowców. Za kilka już może dni hokiści będą wywalczonych z piłkarzami, pływacy z zapaśnikami itd. — snuje swe myśli wiceprezes klubu Gaminiec Walter, redagowy brat Ferdka, pracujący tak samo na „Wieczorka".

Kto wystąpuje na Torkacie

AZS — Jedrzejczyk, Dalsnot, Mazurkiewicz, Iwaniszko, Łącz, Urbański, Prymke, Andruszkiewicz, Chojnacki, Dybowski M., Zdankiewicz, Dworzyński, Czogiełowski.

BUDOWLANI — Rajzer, Ciechowski, Drużyński, Trojanowski, Czech, Sieremkiewicz, Iwaniów, Pacinor I i II, Zaleziński, Kubicz, Stecisk, Szmyda, Latus, Walon.

CWKS — Przedzielski (Lamer), Bronowicz, Chodakowski, Więcek, Pa'us, Świcarz, Dolewski, Słusarczyk, Antoniewicz, Głowacki, Ginter, Koperczyński, Przybyłowski.

GÓRNIK — Więgrzyn (Oburek I), Janiszewicz, Ulman, Dargiel, Pączek, Poloś, Ganiniec, Oburek II, Wróbel II, Wróbel I, Urbański III.

GWARDIA — Sienkiewicz, Czyżowski, Kaczyński, Mazur, Dziubiński, Ciszewski, Kolm, Stefański, Rytkiewicz, Kotoba, Wiśniewski, Cicha, Stemplewski, Nowak.

KOLEJARZ — Tronk, Nielicki, Brzozki I, Kucharski, Głowiński, Dybowski, Wypyść, Brzoski II, Gsmański, Kukawka, Polak, Kwaśniewski, Mieloszyk, Głuchow.

OGNIWO — Maciejka (Kapusta), Peter, Szwabenicki, Nowatarski, Kopczyński I, Piotte, Gajny, Jarnicky, Paluch, Masalka, Wolkowski, Nikodemowicz, Maszczyński, Kopczyński II.

STAL — Białek, Imielnicki, Maliak, Skarżyński I, Bugdol, Janiteli, Skarżyński II, Ziaja, Olszowski, Wyciak, Kandzia, Wadowski.

SPÓJNIA — Wojtulewicz (Krajewski), Antusowicz II, Behounek, Chmura, Terzoń, Lipkowski, Stawiński, Sklorowski, Zalcerok, Hoffmski, Stachera, Stoiński, Stanach, Florczyk.

UNIA — Kocząb (Szlandak), Prorok, Zioliński, Pacioche, Mańka, Lewacki, Csorich, Żołek, Nowak, Burda, Janiczko, Markiel, Kurek.

WŁÓKNIARZ — Styczyński (Frątczak), Kamiński, Kacprzak, Pruszkiewicz, Major, Mrówczyński, Szymański, Lewandowski, Łapczyński, Szkup, Giemaczyński, Olczyk, Koczowski.

Otwarcie turnieju

KATOWICE, 5.II (tel. wł.). — „W imieniu GKKF witam reprezentacje AZS, Zrzeszeń Sportowych Związków Zawodowych, CWKS i Gwardii, które za chwilę rozpoczną rozgrywki o mistrzostwo Polski na rok 1951 w hokeju — powiedział sekretarz Szemborg.

Rozgrywki te są częścią organizowanych w tym roku po raz pierwszy Zimowych Mistrzostw Zrzeszeń Sportowych, które stać się mają przeglądem dorobku i osiągnięć ludowego sportu polskiego oraz manifestacją niezwyciężonego powiązania ruchu sportowego ze zwycięską prowadzoną przez naród Polski walką o realizację Planu 6-letniego i o pokój.

Mistrzostwa rozgrywają się w chwili, kiedy wobec zbrodniczych knowań i zbrodniczych czynów amerykańskich imperialistów, konieczne jest mobilizacja wszystkich sił postępu, skupienie ich wokół przodującego w tej walce Związku Radzieckiego i chorążego pokoju — Józefa Stalina.".

Przy dźwiękach hymnu narodowego Wołkowski i Jerzak wciągnęli na maszty flagi narodowe.

Następnie, w imieniu sportowców, uczestników zimowych mistrzostw, przemówił Oburek I (Górnik)—przodownik pracy. Zapewnił on, że sportowcy polscy dołożą jak największych starań w walce o umasowienie sportu, przyczynią się do szybszej realizacji zadań Planu 6-letniego. Imieniem sportowców polskich zaprotestował on przeciwko rozwiązaniu na terenie Francji przez rząd Pleven postępowych światowych organizacji młodzieżowych i Związków Zawodowych.

(S. S.)

W środę na Torkacie

KATOWICE, 7.II. (Tel. wł.).

AZS — Spójnia 8:4 (2:0, 2:1, 3:3).

Niespodziewanie zwyciężony AZS Akademicy zagrali bardzo energicznie i wykorzystali wszystkie dogodne do zdobycia bramek sytuacje. Spójnicy przeciwstawili im mimo przewagi przez cały niemal czas gry i większych umiejętności zdobyć zaledwie cztery bramki (jedna z nich padła z rzutu karnego), gdyż były to ich druga porażka.

Bramki dla AZS: Dybowski II i Zdankiewicz — po 2, Chojnacki — 2, dla Spójni: Lipkowski i Terzoń — po 2, Chmura, Sklorek — po 1.

Budowlani — Włókniarz 7:1 (1:0, 4:0, 2:1).

Bramki dla Budowlanych: Czech — 3, Skorkiewicz, Trojanowski, Zabuz i Pacuca I — po 1; dla Włókniarza — Szymański. Niespodzianka wielkiego kalibru. Budowlani zagrali dobrze i odnieśli bezapelacyjne zwycięstwo nad faworytem.

(S. S.)

Torkat

Nasi korespondenci z lodowiska donoszą

KATOWICE, 5.II. (Tel. wł.)

Górnik — Stal 5:1 (3:0, 1:1, 1:0). Bramki dla Górnika: Poloś 2, Oburek, Janiszewicz. Pączek po 1, dla Stali — Skarżyński II. Sędziowali: Zarzycki i Szczerbiński.

Najbardziej interesująco zapowiadające się spotkanie I turnieju mistrzostw, ściągnęło na trybuny Torkatu około 10.000 widzów (Polowe lega jak głoszą słuchy stanowili obywatele Janowa, z którego rekrutują się reprezentanci Górnika).

Stal już wygrywała z Górnikiem — mówili zwolennicy Stali, Górnik odegra się we wszystkie poczty, dając dziś pokaz gry — twierdzili sympatycy Górnika. Rezultat mieli rzeczywiście i jedni i drudzy. Stal wygrywała z Górnikiem, ale grała wtedy znacznie lepiej niż w tym meczu, Górnik wziął rewanż, ale na dal pokazu dobrej gry.

Kierownictwo Stali popełniło bardzo poważny błąd, wystawiając Skarżyńskiego II do składu. Reprezentant Polski jest graczem, który musi rozkręcać się, aby nabrać pełnej szybkości i wtedy może być groźnym dla bramkarza.

Trener Stali powinno pamiętać, że właściwym miejscem dla „Hilka" jest linia obrony, choćby nawet Skarżyński II myślał, że jego obecność w ataku wpływa na podniesienie bojowych walorów zespołu.

Zwycięzcy grali lepiej niż przeciwnicy, wyciągnęli z Widkniarzem, ale nie błyszczą jeszcze pełną formą. W zespole ich wyróżnić należy Janiszewicza, który grał na obronie bardzo dobrze. Spisując swą rolę w defensywie bez zarzutu, Janiszewicz był również dobrym elementem ofensywnych i samotnie rzucał pięknie wyjechał pod bramkę Stali.

Pierwszy atak Górnika nie bardzo rozumie się Genalica Pietrzący nie wiedzieli czy kiedy jego zadaniem jest strzelanie, czy też podawanie. Odnosiło się wrażenie, że gdyby Polek, który wykazuje znaczną poprawę formy, wiedział co zamierza Gansiniec, zwycięstwo Górników byłoby znacznie wyższe.

(K. S.)

SŁABY WYSTĘP CWKS

KATOWICE, 6.II. (Tel. wł.).

CWKS — Gwardia 5:0, (1:0, 2:0, 2:0). Bramki zdobyli: Głowacki, Świcarz i Więcek — po 1, Pelus — 2. Sędziowali Michalik i Bolecki.

Mecz ten miał odbyć się w niedzielę w Zakopanem. W ostatniej chwili przełożono go jednak do Katowic ze względu organizatorów do wyznaczenia początku spotkania — na 8 rano. Termin ten nie był szczególnie dla miłośników hokeja, którzy nie mogli go oglądać, i zeszło się w dużym stopniu dla graczy, którzy paruszali się po tafli w dość ospałym tempie.

CWKS mający w swej drużynie wielu członków kadry narodowej oraz graczy z 3 letnim stażem przeciętnie hokejowej był zdecydowanym faworytem spotkania. Mylimo, że CWKS zamiesza reprezentacje Gwardii. A tymczasem na lodowisku było inaczej niż to można sądzić po wyniku. Gwardia ustępowała CWKS tylko nieznacznie.

(S. S.)

KOLEJARZ MIMO ZWYCIĘSTWA NIE ZACHWYCIŁ

Kolejarz — AZS 11:4 (7:1, 2:1, 2:2). Bramki — 2; dla Kolejarza — Omański — 5, Kwaśniewski — 3, dla Kolejarza — Czarniaki — 3, Rypyć I Dybowski I — po 2, Zielliski, Polak, Kwaśniewski i Brzoski II — po 1.

Mecz odbył się przed południem i tafla lodowa wskutek obecności słonecznej popierzała się z każdą chwilą. Stąd też wynika fakt pomiernej gry, jaki się w owym dniu pod względem lodowe oba zespołów.

Kolejarz reprezentuje średni poziom, pod czas gry AZS należy do najsłabszych drużyn turnieju. Kolejarze o formie których dotarły do Katowic fantastyczne wieści pierwszym występem pokazali, że wiadomości te były mocno przesadzone. Zawodnicy chcieli dobrze przygotowanej kondycyjnie wrócili do starej nawyczki gry wszerz, co już dzisiaj w naszym hokeju nie może przynieść sukcesów na większą skalę.

(J. B.)

UNIA GROMI BUDOWLANYCH...

Unia — Budowlani 13:1 (3:0, 7:0, 3:1). Bramki dla Unii: Burda i Lewacki — po 5, Jodek — 3, Janiczko — 2, Pociecha, Nowak, Csorich — po 1, dla Budowlanych: Trojanowski. Sędziowali: Ferenc i Romanowski.

Unia pokazała grę na dobrym poziomie, demonstrując hokej w nowoczesnym wydaniu. Wszyscy zawodnicy są w dobrej formie i prezentują się znacznie lepiej niż przed dwoma miesiącami. Widać, że przeszli gruntowną zaprawę pod okiem dobrego fachowca.

Bardzo dobrze grali Csorich, Lewacki, Burda i Szlandak w bramce. Osobne słowa należą się Jodekowi. Młody ten zawodnik poczynił duże postępy w dziedzinie techniki a przy tym zmężniał, nabrał pewności siebie i z natatonych na niego obwiązków wywiązuje się bez zarzutu. Młodzi kryniczanie — Pociecha, Nowak, Prorok też wyraźnie się poprawili.

Budowlani mimo wysokiej porażki, pokazową swą sprawili miłą niespodziankę. Nie zaprezentowali co prawda wyjątkowych walorów technicznych, nie mniej dobrze jeździli na łyżwach, grali ambitnie i w ataku skrzydłowi wcale dobrze się zgrywali. Nie bez wpływu na wynik spotkania była stosunkowo słaba gra bramkarza.

(J. B.)

...A OGNIWO — SPÓJNIĘ

Ognivo — Spójnia 16:0 (6:0, 7:0, 3:0). Bramki dla Ognivo po: Peluch — 4, Wolkowski — 3, Masalko — 2, Gojny i Maszczyński — po 1. Sędziowali: Eberhardt i Przewiedza.

Ognivo nie miało większych trudności z przeciwnikiem. Drużyna Nierowna przez Michalika popełnia stosunkowo niewielką ilość błędów taktycznych. Zawodnicy dobrze poczynali potrafią na meczu wykorzystać wiadomości zdobyte na treningach. Stąd też gra Ognivo pełna myśli i udanych pociągnięć strategicznych jest miłe dla oka.

Ognivo gra trzema siekami przy czym pierwszy w składzie Paluch, Masalko, Wolkowski jest najlepszy. O strzelcu 6 bramek Paluchu ciekawą opinię wydamy po dokładniejszej obserwacji na tle silniejszego przeciwnika.

Spójnia wypadła blado: umiejętności technicznie słabiutka nie pozwalają nawet na ambitną grę.

(J. B.)

Uczmy się na wzorach radzieckich

A. Karpow, zasłużony mistrz sportu

Praca decyduje o sukcesie

W OSTATNICH latach wśród nas wiele uwagi młody narciarz, mistrz sportu W. Oliaszew. Przyczyną tego były jego znakomite sukcesy na wszystkich bez wyjątku dystansach. Niektórzy „specjaliści" nazywają niektóre Oliaszewa „zdrową maszyną" i usiłują wyjaśnić jego sukcesy niezwykłą siłą Oliaszewa.

Czy to jest prawda? Na pewno nie. Oliaszew posiada wspaniałe warunki fizyczne, podobne jednak ma jego konkurenci, których on zwycięża.

Ci „specjaliści" nie chcą zrozumieć, że skromny i pełen woli zwycięstwa Oliaszew w ostatnich latach zrobił tak wielkie postępy dzięki zmudnej i wytrwałej pracy, dzięki wspaniałemu opanowaniu wszystkich tajników narciarstwa.

Jak wygląda technika biegu Oliaszewa na nartach? Oto poszczególne fazy.

1. Pchnięcie lewą nogą i pracą ręką zakończone. Noga została wyprostowana a ręka wyciągnięta do tyłu. Lewa ręka jest podniesiona teraz do przodu, środek ciężkości przesuwa się na prawą nogę i Oliaszew zaczyna się na niej ślizgać.

2. W rezultacie silnego pchnięcia lewa narta oderwała się od śniegu. Narta dotyka śniegu tylko swoim dziobem. Ciężar ciała spoczywa na prawej nodze, lewa ręka mocno stawia kijek w najbardziej wygodnym położeniu (przy dziobie w przód wysuniętej narty). Praca ręki rozhuśtuje mocnym ruchem podnosi się do przodu.

3. Ślizganie na prawej narcie przedłuża się. Lewa noga dociągana jest do prawej. Praca ręka ze stopniowym wzrostem siły wykonuje podpór. U większości narciarzy pchnięcie zakańcza się już w tym położeniu, co jest błędne. Oliaszew dopiero od tego momentu wkłada w podpór całą siłę. Lewa ręka przez długa ruch do przodu. Wszystkie mięśnie są rozluźnione. Oliaszew odpoczywa.

4. Następne pchnięcie prawą nogą. Oliaszew napięty jest jak sprężyna gotowa do rozlerzenia się. Le wą nogę dociąga do prawej nieco wysuwając ją w przód i przygotowuje ją do przyjęcia ciężaru ciała. Prawa noga rozpoczyna pchnięcie. Lewa ręka od biodra przesuwa się dalej do tyłu z niezwykłym zwrotem łokcia do wewnątrz: pchnięcie osiąga maksymalną siłę. Prawa ręka podnosi się do przodu.

Ta technika plus racjonalny trening zrobiły z radzieckiego narciarza rekordzistę, wielokrotnego mistrza ZSRR i mistrza świata.

Wyniki konkursu — plebiscytu „Przeglądu Sportowego"

Helena Rakoczy - najlepszym sportowcem w 1950 r.

Po trzech latach prowadzi Władysław Skonecki

1. Helena Rakoczy
pkt. 53.096

2. Emil Kiszka
pkt. 45.580

3. Władysław Skonecki
pkt. 42.220

4. Irena Kempówna
pkt. 39.056

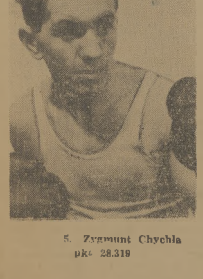

5. Zygmunt Chychła
pkt. 28.319

Na 5703 odpowiedzi 20 dobrych

Na konkurs-plebiscyt na najlepszego sportowca Polski w roku 1950 przysłano 5.703 odpowiedzi. Jedenaście z nich unieważniono, ponieważ czytelnicy głosowali niezgodnie z regulaminem konkursu (wymieniano np. nazwiska miesięcznic lub nieaktualne, nazwy klubów, nie typowano pełnej dziesiątki).

Odpowiedzi, nadesłanych nie na kuponach (w ilości 23) nie braliśmy również pod uwagę.

Odpowiedzi tzw. trafnych, zgodnych z ostateczną kolejnością, nadesłano 20. Dwie z odpowiedzi zostały wyeliminowane z losowania o pierwszą nagrodę, ponieważ autor nadesłał trzy prawidłowo ustalone listy.

Autorem tych trzech trafnych odpowiedzi jest Jan Szymaniak.

PUCHAR „Przeglądu Sportowego" dla najlepszego sportowca Polski w latach 1948 — 1952 czeka na właściciela. Miniatury jego są już w posiadaniu Antkiewicza i Stawczyka. Za zdobycie pierwszego miejsca w konkursie na rok 1950 otrzyma miniaturkę pucharu zasłużona mistrzyni sportu Helena Rakoczy.

Po 3 latach walki o puchar na czoło wysunął się Skonecki. Zwycięzca Davidsona i Asbotha zdobywca w tym roku 8 pkt. za trzecie miejsce wysunął się przed dotychczas przodującego Adamczyka.

Skonecki i Adamczyk są w pełni sił. W swej karierze sportowej nie powiedzieli oni ostatniego słowa. Jednego i drugiego stać na wyniki, które sportowi polskiemu powinny przynieść wiele chwały. Stać na wysokie, wartościowe rezultaty i innych, którzy w klasyfikacji za trzy lata znajdują się na czołowych pozycjach.

W tej chwili nie można przesądzić losów pucharu. Rok 1951 i 1952 mogą w klasyfikacji przynieść olbrzymie zmiany. Zależy wszystko od wyników, jakie będą osiągali czołowi nasi sportowcy. My życzymy im — jak najlepszych rezultatów.

Klasyfikacja, po trzech latach walki o puchar „Przeglądu Sportowego" dla najlepszego sportowca Polski przedstawia się następująco:

		pkt.
1.	Władysław Skonecki	15
2.	Edward Adamczyk	14
3.	Alfred Smoczyk	11
4.	Helena Rakoczy	10
	Aleksy Antkiewicz	10
	Zdobysław Stawczyk	10
7.	Mieczysław Łomowski	9
	Janusz Kasperczak	9
	Emil Kiszka	9
	Zygmunt Chychła	9
11.	Jadwiga Wajsówna	8
	Franciszek Szymura	8
13.	Irena Kempówna	7
	Tadeusz Parpan	7
	Roger Verey	7
16.	Gerard Cieślik	6
17.	Magdalena Bregulanka	5
	Teodor Kocerka	5
19.	Gotfryd Gremlowski	3
20.	Wacław Wójcik	2
21.	Wacław Wrzesiński	1

Podajemy jeszcze wyniki głosowania w latach poprzednich:

ROK 1948

1. Antkiewicz 29.395; 2. Łomowski 27.741; 3. Wajsówna 24.356; 4. Szymura 23.422; 5. Adamczyk 21.455; 6. Parpan 13.519; 7. Verey 6.101; 8. Chychła 6.031; 9. Wójcik — 4.652; 10. Skonecki 4.259.

ROK 1949

1. Stawczyk 49.212; 2. Kasperczak 45.739; 3. Adamczyk 40.074; 4. Smoczyk 34.053; 5. Skonecki 26.404; 6. Kocerka 21.825; 7. Cieślik 14.235; 8 Verey 11.112; 9. Parpan 8.751; 10. Szymura 6.858.

Rower pierwszą nagrodą

PODAJEMY poniżej zgodnie z zapowiedzią listę 20 nagród dla czytelników, zwycięzców w konkursie - plebiscycie.

Oto pierwsza dziesiątka nagród:

1. Rower,
2. Komplet narciarski (narty i buty),
3. Buty narciarskie,
4. Piłka futbolowa,
5. Komplet siatkówki (piłka i siatka),
6. Piłka siatkowa,
7. Piłka siatkowa,
8. Komplet do ping-ponga,
9. Komplet do ping-ponga,
10. Komplet do ping-ponga,

Drugą dziesiątkę nagród stanowią książki. O przyznaniu nagród zdecyduje losowanie.

6. Magdalena Bregulanka
pkt. 26.692

7. Alfred Smoczyk
pkt. 28.858

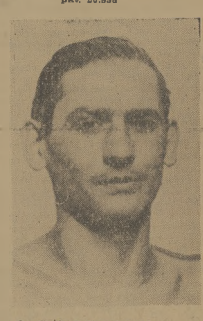

8. Gotfryd Gremlowski
pkt. 17.451

9. Gerard Cieślik
pkt. 16.722

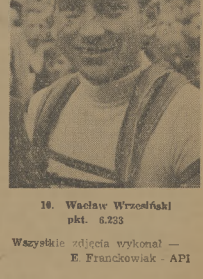

10. Wacław Wrzesiński
pkt. 6.233

Wszystkie zdjęcia wykonał — E. Franckowiak - API

Czytelnicy głosowali na 241 sportowców

PRZED miesiącem mniej więcej podaliśmy czytelnikom rezultaty po nadejściu pierwszych paruset kuponów. Kolejność była wtedy następująca: Rakoczy, Kiszka, Skonecki, Bregulanka, Kempówna, Chychła, Smoczyk, Gremlowski, Cieślik, Wrzesiński, Adamczyk, Kasperczak, Szymura, Reindlowa, Jędrzejowska, Borucz, Jurowicz, Stawczyk, Antkiewicz, Łomowski.

Od czasu podania tej listy nazwiska pierwszej dziesiątki pozostały te same. Zmieniła się jedynie ich kolejność.

Mówiąc o pierwszej dziesiątce należy zaznaczyć, że odniosła ona w głosowaniu olbrzymi sukces. Rakoczy, Kiszka, Skonecki, Kempówna, Chychła, Bregulanka, Smoczyk, Gremlowski, Cieślik i Wrzesiński zgromadziły 90% możliwych do zdobycia punktów. Zaledwie 10% punktów zostało rozdzielonych między resztę sportowców. Fakt ten dowodzi najlepiej, że dziesiątka ma zdecydowaną przewagę. Spotkamy ich nazwiska zresztą na każdym kuponie, ale w kolejności dość różnej. Kuponów z jednym błędem — przestawienie kolejności tylko jednego nazwiska lub umieszczenia na dziesiątym miejscu np. Reindlowej czy Jędrzejowskiej jest kilkadziesiąt na 1000 odpowiedzi.

FINISZ SZYBOWNIKA

Patrząc na zmiany od pierwszych dni konkursowych należy podkreślić wspaniały finisz Brzuski. Początkowo rekordzista świata w szybownictwie znajdował się dość daleko. Mniej więcej od połowy okresu konkursowego Brzuska zaczął finiszować i ostatecznie wylądował na 14 miejscu.

Miejsca w następnych dziesiątkach zajęli: **Od 21 do 30:** Mach, Łomowski, Wójcik, Patyński, Tobota, Kocerka, Kołeczek, Kalbarczyk, Weinberg, Olejniczak.

Od 31 do 40: Grzechowiak, Anioła, Sałyga, Góra, Kula, Marusarz Stanisław, Gracz, Rączewska, Dzikówna, Krzeptowski.

Od 41 do 50: Dobranowska, Verey, Lesiński, Dąbrowalski, Żymirski, Brun Stanisław, Wrocławski (motocyklista), Kolczyński, Wrocławski (fyżwiarz), Stańkiewicz.

Od 51 do 60: Spychajowa, Englisz, Kielas, Wiśniewski, Otręba, Grzelak, Gansiniec, Dziedzic, Skromny, Głażewska.

Od 61 do 70: Korban, Piątek, Krzyżanowski, Maciejko, Balcerek, Fokt, Proniewicz, Soczewiński, Ziajówna, Morończyk.

Od 71 do 80: Suszczyk, Masłowski, Kiszkurno, Antczak, Parpan, Procel, Bek, Szneider, Hodasik i Proski.

Od 81 — 90: Dąbrowski, Skarżyński, Moderówna, Pötrzebowski, Tejner, Zgłek, Sobik, Zakrzewska, Gaj, Gaca.

Od 91 do 100: Nowora, Grzywocz, Zabłocki, Wojewódzka, Wróbel, Gędłek, Jaworski, Gołaś, Hennek, Rybicki.

241 NAZWISK

Na pierwszym miejscu w drugiej setce znajduje się weteran hokeja Wołkowski.

Na liście sportowców, na których głosowali nasi czytelnicy widzimy **241 nazwisk.** Nie brak wśród nich oni jednego z wybitniejszych sportowców, ale są i takie, które znane są najprawdopodobniej tylko głosującemu.

OCENIAJĄC na podstawie konkursu osiągnięcia naszych sportowców możemy dojść do przekonania, że najlepiej spisywali się w roku ubiegłym lekkoatleci i bokserzy. Wśród 20 czołowych sportowców mają oni po czterech przedstawicieli.

Piłkarzy widzimy trzech, tenis reprezentują dwie osoby, szybownictwo — dwie, gimnastykę — 2, motocyklizm — jedna, kolarstwo — jedna, pływanie — jedna.

Najwięcej lekkoatletów notujemy także w drugiej setce. Jest ich aż 22 przy 19 piłkarzach, 13 pływakach i 9 bokserach.

Historia 20 bezbłędnych kuponów

KIEDY komisja konkursowa zakończyła obliczenie głosów i ustalona została kolejność 10 najlepszych sportowców polskich w roku 1950, wyłoniło się nowe zadanie. Na leżała z 5.292 kuponów wybrać odpowiedzi bezbłędne. Kuponów takich znalazło się 20.

Przysłali je: Bolesław Pruszyński, Zielona Góra, 1 Maja 30, Zbigniew Zesoń, Ostrowiec, Orlicz-Dreszera 18, Krzysztof Kolczyński, Poznań, Wyspiańskiego 14/11, Bogdan Ziemski, Warszawa, al. Jerozolimskie 43, Wiesław Orłowski, Amichem (?) pod Warszawą, poczta Jeziorna, posesja Natarsona.

Edmund Hepka, Gdańsk - Siedlce, Kartuska 39, Jan Szymaniak, Warszawa, Warecka 11, Ludwik Łacick, Złotoryja, Stroma 7a, Zbigniew Sobótka (miejscowość nie podano), Garoszewska 21 — 5, Stefan Kościelecki, Żnin, Śniadeckich 17, Stanisław ...pnik (nazwisko nieczytelne), Kościerzyna, Wybickiego 2, Stefan Paksa, Sopot, Wybickiego 33, Bogdan Korzeniowski, Pasłęk, woj. olsztyńskie, Stalina 32, Henryk Kaczorek, Biełogard, Żymierskiego 8, Leonard Reipold, Głowno, Wyspiańskiego 20, Jerzy Hałasa, Chełm Lubelski, Reformacka 7, Bronisław Nosal, Góra Śląska, woj. Wrocław, Bieruta 9, Zdzisław Walczak, Sochaczew, Osiedle Kolejowe nr 1.

Trzy odpowiedzi bezbłędne przysłał ob. Jan Szymaniak z Warszawy. Za dwie otrzyma on nagrody w postaci książek, trzeci kupon przeznaczano do losowania roweru.

Czytelnicy nasi są czasem niepoprawni. Mimo wielu apelów o wyraźne pisanie nazwisk nie tylko sportowców, ale i własnych, spotykamy się z nazwiskami uczestników konkursu nie do odcyfrowania.

Jeden np. z 18 kandydatów do zdobycia roweru ma końcówkę nazwiska „puk". Cóż szczęście, że konkursowicz nie zapomniał napisać trochę wyraźniej imienia i adresu. Bo gdyby tak zrobił z imieniem i adresem jak z nazwiskiem, mielibyśmy nie lada kłopot.

Ob. Stanisława .... pulka z Kościerzyny, zamieszkałego przy ul. Wybickiego 2, prosimy o dokładne podanie swego nazwiska.

Ob. Zbigniewa Sobótkę prosimy o dokładne podanie adresu. O to samo prosimy ob. Wiesława Orłowskiego, zamieszkałego w miejscowości nie do odczytania.

Puchar „Przeglądu Sportowego" dla najlepszego sportowca Polski

Wyniki konkursu na najlepszy artykuł gazetek

KONKURS na najlepszy artykuł w gazetkach ściennych został zakończony. W wyniku głosowania naszych czytelników została ustalona kolejność najlepszych artykułów na tle gazetek ściennych. Najwięcej głosów otrzymały następujące artykuły:

1. *Ideologia sportowców radzieckich (gazetka „Sport" — Zakładu szkolenia energetyki w Nysie).*
2. *Masowość, źródłem wspaniałych sukcesów sportu ZSRR (gazetka ZKS Górnik — Radlin).*
3. *Współpraca sportowców polskich i radzieckich (gazetka ZKS Ogniwo — Płock).*

Tylko dwa czytelników wypełniło kupony zgodnie z końcowym rezultatem konkursu. Są to: Olszewski Henryk (prosimy o podanie dokładnego adresu) oraz Sipkowska Hanna.

Między nich zostanie rozlosowana pierwsza i druga nagroda. Trzecią nagrodę otrzymuje Kurnicki Andrzej, który kupon swój wypełnił, stawiając na drugim i trzecim miejscu artykuły z gazetki Ogniwa płockiego.

Węgry klasyfikują bokserów

W czołowych pięściach bez zmian

(KORESPONDENCJA WŁASNA — BUDAPESZT)

Budapeszt, w lutym

Na podstawie licznych spotkań międzypaństwowych kapitan zwiększony Węg. Za dzisiejszą datę mistrzostw, po najlepszy sposobie przygotowania reprezentacji na poważniejsze spotkania to wystawienia pełnych dwóch drużyn, których członkowie do ostatniej chwili nie wiedzą, czy wejdą w skład pierwszego zespołu.

Węgierska radio reprezentacyjna wykazała w ubiegłym sezonie o wiele lepszą kondycję, niż w latach ubiegłych, lecz fachowcy zdają sobie dokładnie sprawę, że pod względem technicznym i taktycznym istnieją poważne luki. Do jednego z największych błędów węgierskich pięściarzy należy nieumiejętność atakowania dalnych partii. Właśnie w tym sezonie trenerzy położą główny nacisk na wyplenienie tej wady.

Przyjrzyjmy się teraz bliżej klasyfikacji czołówki bokserskiej.

Muszaa: 1. Bedinal (Vasas).
1. Wagner (Kapcsvari ESOSz).
3. Balaska (Gyoeri ETO).

Drużyna Bednala — Vasas nie brała w ubiegłym roku udziału w rozgrywkach pierwszej ligi, dlatego zawodnik ten nie walczył z czołowymi bokserami swojej kategorii. Pierwsze miejsce należy mu się jednak bezwzględnie, ponieważ brał udział we wszystkich spotkaniach reprezentacji narodowej. Spisywał się na ogół dobrze, mając na swoim koncie bezapelacyjną zwycięstwo nad mistrzem Europy — Kasparzakiem.

Drugi z kolei Wagner — to nadzieja węgierskiego boksu. Wysoki, o wielkim zasięgu rąk, doskonale w ciągu roku się rozwinął na jednego z najlepszych zawodników swej wagi. Na 13 walk ligowych wygrał 11. Porażki doznał od Balaski i Trimmel I, ale też z pewnością zrewanżował się obu swym pogromcom. Z Balaską dwie walki zyskał.

Balaska od zeszłego roku nie poczynił większych postępów. W dalszym ciągu jego główne jak groźne dla każdego przeciwnika, ale nie zwraca dość uwagi na krycie się, stanowczo za wiele inkasuje.

Kogucia: 1. Erdei (EDOSz) .
2. Fejes II (Kistext).
3. Horvath Tibor (Kapcsvari EDOSz).

Erdei pokonał wszystkich swych węgierskich rywali przed czasem. Jako reprezentant Węgier odniósł niepozostawiające zwycięstwa w Grzywocach. Stwierdzenie jest w tej chwili najlepszą na Węgrzech w swej wadze.

O drugie miejsce toczyła się wielka rywalizacja, z której ostatecznie zwycięsko wyszedł Fejes II, przypominający bywa swą sylwetką i sposobem walki nasz Sarnaga Rodka.

Trzeci — to Horvath Tibor z Kapcsvari. Jest to najbardziej stylowy bokser węgierski. Utalentowany szybkości, lecz jeszcze młody, nieustawiony. Jego błyskawiczne serie z obu rąk mogą służyć za przykład dla najlepszych.

Piórkowa: 1. Juhasz (Kistext) i Farkas (Vasas).
3. Kistelei (Gyoeri Vasas).
3. Bernadi (Csepeli) i Erdei (EDOSz).

Juhasz wygrał w pierwszej linii walczył z Farkasem. Farkas nałomiast triumfował w drugiej linii z Farkasem jest stałym reprezentantem Węgier, jest obiektywnie należy stwierdzić, że Juhasz jest lepszy. Pobił on wszystkich rywali wysoko na punkty, znokautował Bolodinga i byłby podpora reprezentacji, gdyby nie pewien niej zajął się boksem. Na nieszczęście jest dość lekkomylny.

Farkas — to doskonały technik, lecz walczy obyt defensywnie, dlatego też nie znajduje uznania w oczach międzynarodowych.

Młody Kistelei — to talent. Pokonał Bernadi i Erdeia. Bernadi nie wykazał w tym roku wielkiej formy.

Lekka: 1. Juhasz (Kistext) i Fehrn (EDOSz).
2. Sudai (Dozsa).
3. Kovacs (Gyoeri Vasas).

Dwaj pierwsi nie spotkali się za sobą w ubiegłym roku. Juhasz przypomina swym sposobem walki Terme II. Ca prawda fechtuje także stara się natarć wać formę II, ale udała się mu to tylko w pierwszej minucie. Później zapomina o elastycznym stylu i zaś swą wagą i siłą ciosu przeważa przeciwnika. Tak się też miała historia jego walki z Kuttelkiem. Jest jednoznacznym bokserem i nie przedstawia większej klasy.

Sudai — mały but u szczyt formy, są stwierdzili my na jubileuszowym turnieju w Warszawie. Potem stopniowo spadał z formy, zalamał się po zwycięstwach pyrrusowych z Dutrieg i Chychłą tak, że omal nie przegrał z Juhaszem przed K. o.

Kara stanowi typ nowoczesnego bokserze, który wszystko umie, lecz najchętniej stosuje kontry.

Półśrednia: 1. Doery (Kapcsvari EDOSz),
2. Zaherszky (Csepeli Vasas),
3. Heller (EDOSz).

Prowincjonalny Doery pokonał w swej wadze wszystkich przeciwników. Posiada wielki talent, lecz musi włożyć uwagę w kwestię wytrzymałości nerwowej. Zaherszky znany dobrze—to celtem przeciętny bokser, który lubi walczyć dla publiczności. Kariera jego raczej chyli się ku końcowi. Heller to „lighter", ale bez głowy.

Flota Gd. prowadzi w kl. A

W mistrzowskich klasy A okręgu gdańskiego w boksie, w tabeli rozgrywek nie zaszły specjalne zmiany. Nadal zwycięstwa taworyci. Flota pokonała rezerwy Ogniwa Gwardii. Najsłabiej walkę dała zaczegrali Mikoszczewski z Rostocharem, zakończony zwycięstwem tego ostatniego. W Wejherowie miejscowe Lipia zwyciężyła Kolejarza z Gdyni 11:4, a w Elblągu Stal pokonała Ogniwo (Gniew) 16:4. Na czele tabeli znajduje się Flota przed Unią i Stalą (po).

chosłowakiem Rademacherem, Pappem oraz Hamaliya. Jest to wielki talent, szkoda tylko, że nie pochodzi pewnie do boksu.

Kapacyi w tej wadze spisał się znacznie lepiej. Odniósł szereg zwycięstw, nie pokonał on jednej porażki.

Trzecie miejsce Hamaliyi stanowi dowód słabości tej kategorii. Bokser ten ogranicza sztukę pięściarską do polowania na nokaut.

WITOLD WIEROMIEJ

Jawne sędziowanie na mistrz. Europy

W Paryżu zakończyły się obrady komitetu wykonawczego Międzynarodowego Związku Bokserskiego (AIBA), na których omówiono przygotowania do bokserskich mistrzostw Europy (Medalion 14 — 19 maja br.).

W myśl postanowień Komitetu Wykonawczego AIBA, na tegorocznych mistrzostwach Europy wprowadzone będzie po raz pierwszy jawne sędziowanie.

Turniej odbędzie się w 10-ciu kategoriach, przy czym ilość rezerwowych zgłoszonych dla każdej drużyny do 6 zawodników.

Trzy ligi koszа

rozpoczynają finisz

SPOTKANIA w trzech ligach koszykarskich rozpoczęły się do końca rozgrywek — przewidzianych terminarzem.

Pozostały — przewidzianych terminarzem — gdyż zdaje się nie odbędzie się ani razu dodatkowych spotkań — i ligą i w lidze kobiecej — celem wyłonienia mistrzów Polski. Dotyczy to zwłaszcza ligi kobiecej.

Twierdzenie takie opieramy na wynikach ub. niedzieli (ok i na formie poszczególnych zespołów.

CZEKAMY NA MECZ

KOSZYKARZ POZNAŃ — ZRYWUS GDAŃSK

W I lidze jedno z najciekawszych spotkań całych rozgrywek. Spójnia Stal — Spójnia Gdańsk, umożliwia szczykarzy Wybrzeża na I m. w lidzie, wyeliminowało definitywnie kolegów z wali o tytuł i sprowadziło na miejsce bieżącym powstawać to. W zeszłym roku doznał porażki z Czechami, ale jedna z tych drużyn patrolowała się jeszcze przed swoim meczem w Poznaniu (22.11.).

Spójni Gdańsk pozostały do rozegrania jeszcze mecze ze Stalą Pzn., Ogniwem Kr. i stalinio z Kolejarzem Pzn (wszystkie na obcych stalach), pozostałemi Kolejarzowi rozegrać mecze z Ogniwem w Krakowie, Włókniarzem Łódź w Poznaniu i ze Spójnią Gdańsk, mając jeden punkt stracony przy dwóch — Kolejarze.

Sytuacja wydaje się więc jasna: Kolejarz Poznań, aby zdobyć mistrzostwo, musi ze dwukrotnie pokonać Gdańszczan, podczas gdy Wybrzeże nawet w wypadku przegrania w Poznaniu ma jeszcze szansę wygrania zarówno z Kolejarzem.

Pozostała spotkania ub. niedzieli przyniosły niespodziankę i to wysoką porażkę Włókniarza z Ogniwem (uprzedzieliśmy do pewnego stopnia niespodziankę w Krakowie Maciejewskiego, Babościńskiego i Wojciechowskiego) oraz dobrą postawę AZS W-wa w Gdańsku z Kolejarzem w Poznaniu. AZS udowodnił, że kataklizmalna porażka w Łodzi była raczej przypadkiem spowodowanym niedbalością w Łodzi (nadora Klyszejko). W Poznaniu, gdy drużyna dysponował już Klyszejko a na dodatek pierwszy raz w II rundzie występił sześciu zdyskwalifikowanych Sarbszewicz, akademicy zmienili radykalnie swe oblicze i kolejarz przedywał nawet chwile dość krytyczne.

Program najbliższej niedzieli (11 lutego) jest następujący (w nawiasach wyniki z I rundy — gospodarze na I miejscu):

AZS W-wa — Spójnia Łódź (57:57)—9:12.
Włókniarz Łódź — Gwardia Kraków (59:71).
Start Poznań — Spójnia Gdańsk (55:61).
Ogniwo Kraków — Kolejarz Poznań (43:58).

Prawdopodobny zwycięstwa Spójni Gdańsk, Ogniwa (po wałce) i Kolejarza. Wynik meczu w stolicy trudny jest do przewidzenia.

KOSZYKARSKI HARAS INTERESUJĄCE

W klubie kolejowej stolicy mecz w Gdańsku prowadzący w tabeli Spójni spowodował duży przedsmak niedzielnego spotkania. Pachlowej i Dziek, które wysoraly polskich dobrą formę. Mecz warszawski Kolejarza z Gwardią Kraków, o niecodziennie ostrym, znajdzie jeszcze niewątpliwie swoje echo w PZKOS. Nie przeszkadza to stwierdzić, że obie drużyny wyszły stoją formę.

Gwardia wzbił korzystnych jest więc w dzisiejszym ciągu inkasujących. Kolejarz w swoim ostatnim meczu pokonał 58:43 a nadow Gwardii ze Spójnią W-wa (54:61) i

AZS W-wa (25.11.) oraz od spotkania Kolejarz W-wa — AZS W-wa, które odbędzie się już w najbliższą niedzielę 11 bm. o godz. 16. Fewarylzmi są akademicy, którzy w I rundzie wygrały bez specjalnego trudu 62:57.

Drugie spotkanie, to występ Gwardii Kraków w tzw. derbach Włókniarzem. Nawet słaba forma gwardzistek powinna wystarczyć na pokonanie łodzianek, które w I rundzie uległy im 15:30

CZWÓRKA KANDYDATÓW DO I LIGI

W II lidze męskiej, która w niedzielę 11 bm. wystąpuje znów z pełnym programem, ostatnia przegrana Kolejarza W-wa we Wrocławiu z AZS zaciemniła i tak już ciężką sytuację.

Do dwóch pierwszych miejsc, dających awans do I ligi, kandydaturę obecnie 4 drużyny: CS Kolejarz Gdańsk, Toruń, W-wa i Chrzów. Mają 7 punktów każdy. Jeżeli tak dalej, to do ostatniego meczu nie będzie zapewne wiadome kolejność pierwszej czwórki. Teoretycznie najwięksi szanse na dwa pierwsze miejsca mają kolejarze z Torunia i z W-wy.

W niedzielę 11 bm. walczą:

AZS Kraków — AZS Wrocław (15:35).
Stal Bydgoszcz — Kolejarz W-wa (57:49).
Kolejarz Ostrów — Kolejarz Tor. (54:61).
Kolejarz Kraków — Kolejarz Gdańsk (58:36).

Oprócz pewnego zwycięstwa Kolejarza W-wa—potoczyć trzy spotkania mogą zadecydować o sukcesach tak jednej jak i drugiej strony.

★

Po ustaleniu naszej tabelki II ligi wkradł się błąd: AZS Wrocław powinien być na miejscu piątym (zamiast szóstym) ze stanem punktów 4:5 (a nie 4:7), a Kolejarz Kraków na miejscu szóstym (zamiast piątym) z tym samym stosunkiem punktów.

sner.

Bokserzy ligowi

przed trzecią próbą

WNAJBLIŻSZĄ niedzielę odbędą się następujące mecze ligowe:

I Liga:
Gwardia Gdańsk — Stal Poznań.
Start Chorzów — Kolejarz Gdańsk.

II Liga:
Kolejarz Poznań — Włókniarz Łódź.
Gwardia Wrocław — Stal Wrocław.
Kolejarz Bydgoszcz — Budowlani Mysłowice.

OWKS Lublin — CWKS.

Najbardziej interesuje nas mecz w Gdańsku, gdzie drużyna Stali zmierzy się z pałetną Gwardią. Poznańscy bokserzy po niespodziewanym zwycięstwie nad chorzowską Stalą stali się beniaminkiem pierwszej ligi.

Mecz gdański stanie się przypuszczalnie dalszym sprawdzianem dla młodego boksera ciężkiej wagi — Wieczorka, który ostatnio pokonał Drapicza. Wieczorek, jak się zdaje, nie będzie miał jednak poważniejszego przeciwnika na Wybrzeżu.

Dobry mecz odbędzie się w Chorzowie. Stal przegrała już dwa spotkania wyjazdowe i na własnym ringu dołoży wszelkich starań, aby nareszcie zdobyć dwa punkty. Nie będzie to jednak łatwe spotkanie dla chorzowian. Wielu za wodników Stali zawiodło zarówno w Warszawie, jak i w Poznaniu. Może wreszcie na własnym ringu Ślązacy odnajdą swą formę!

Drużyna Śląska jest w tej chwili pozbawiona rezerw i rozgląda się za pomocą z zewnątrz. Tak np. mówi się na Śląsku, że już w niedzielę zasili zespół długoręki Suszka, który w piórkowej zmierzy się z Soczewińskim lub Antkowiakiem.

II LIGA

W II lidze najsilniejsza drużyna — CWKS wyjeżdża do Lublina. Nie sądzimy, aby lublinianie mogli zagrozić drużynie warszawskiej, nie mniej należy się spodziewać kilku zażartych walk. Już w wadze muszej lublinianie mogą zdobyć punkty, gdyż Kukier ma szanse wygrania z Kargielem. W ciężkiej dojdzie zapewne do spotkania Gościeński — Stec.

We Wrocławiu walczą lokalni rywale Gwardia — Stal, którzy dobrze zdają sobie sprawę ze swych silnych i słabych punktów. Trudno przewidzieć, kto wygra te derby lokalne.

Kolejarz bydgoski przyjmuje na swym ringu Budowlanych z Mysłowic. Drużyna pomorska będzie miała szanse zdobycia pierwszych punktów.

W Poznaniu łódzki Włókniarz walczy z Kolejarzem. Jeśli łodzianie staną na ringu w pełnym składzie, z Marcinkowskim i Trzęsowskim, którzy nie walczyli w ostatnim meczu z CWKS w Warszawie, to niewątpliwie wygrają spotkanie nie dość wysokim stosunku.

Przypominamy, że mecze ligowe odbywają się tylko w jednej kolejce, bez spotkań rewanżowych. (kg)

Dwie drużyny Wybrzeża

przed trudnym zadaniem

GDAŃSK, 7.II (Tel. wł.). — Po dwutygodniowej przerwie ligowe zespoły pięściarskie Wybrzeża znów przystępują do walki.

W najbliższą niedzielę oczekuje je dość trudne zadanie. Dotyczy to szczególnie Kolejarza — Gdańsk, który wyjeżdża na bój z chorzowską Stalą. Dużo lepiej czują się gdańscy „gwardziści", gorszczący u siebie poznańską Stal.

Mecz w Gdańsku oczekiwany jest ze szczególnym zainteresowaniem. Wiąże się to z niecodziennym zwycięstwem poznaniaków nad imiennikami z Chorzowa (11:9 w Poznaniu), jak również z renomą dobrze wyszkolonej i technicznie zaawansowanej drużyny, jaką classą się na Wybrzeżu uczniowie Majchrzyckiego.

„Bombardierom Wybrzeża", którzych mocnym argumentem jest dokładna kondycja poparta silnym ciosem i niezłym zwarciem, przeciwstawią niewątpliwie poznaniacy dobrą pracę nóg i klasyczny dystans. Walka dwóch stylów może przynieść szereg emocjonujących spotkań, a fachowcom powinna dać dużo interesującego materiału do celów szkoleniowych.

Ogólnie panuje tu opinia, że gospodarze wyjdą zwycięsko z tej bataili. Faktycznie ani w tej chwili silny i wyrównany skład. W muszej zobaczymy utalentowanego, walczącego z determinacją pozycji Klinkiera. W koguciej występi Sudnik, legitymujący się niedawnym zwycięstwem nad klasycznym. W piórkowej pojawi się Kaczmarek, dysponujący silnym ciosem — kiegowski. W lekkiej — Antkiewicz. W półśredniej — Pelc II, który doszedł już do swej znakomitej formy. W półśredniej przewidywalny jest start ekstalentine Zajączkowskiego, W lekkośredniej — Krawczyk, w średniej — Iwański, w półciężkiej — Flisikowski (zawodnik ten ostatnio zmęczył i wydaje się, że powróci on już do swej formy sprzed dwóch lat). W ciężkiej walczyć będzie Wojnarowski. Pozadto Gwardia ma do dyspozycji niezłe rezerwy. Wymienić tu należy Maciejewskiego, Kopyciewicza, Mikołajczewskiego i Zientarę.

W dużo gorszym nastroju są kibice Kolejarza - Gdańsk, który wyjeżdża do Chorzowa. Pięściarze „Kolejarza" przechodzą ostatnio pewien kryzys, a ponadto posiadają oni szereg luk, które w meczu w dzisiejszej kategoriach dają się szczególnie odczuć. Wprowadzie istnieją rezerwy, ale są one zbyt słabe na tak poważne spotkanie. Gdańszczanie w dużym ciągu pokładają swoje nadzieje w Chyczłe, Soczewińskim, Klajnie, Zielińskim, Antkowiaku i Rajskim. Jest to jednak zbyt mało jak na trzon i klasę. Zielińskiego z Bydgoszczy, który zostal zgłoszony do gdańskiego Kolejarza, ma ciągle trudności z przeniesieniem się.

W tych warunkach oczekiwać należy raczej porażki gdańskich „kolejarzy".

Notatnik bokserski

Gwardia (W-wa), korzystając z wolnego terminu wyjazdza na mecz do Dziedzinowic na bowiem Śląsku, gdzie spotka się z Iskrą. Wiadomo, Gwardia wystąpiła kilku młodych zawodników.

Szymura obecnie trenuje w Zakopanem.

Budlacik uzyskał zezwolenia ze świdnickiej drużyny i powraca do swego macierzystego klubu Kolejarza w Gdańsku.

Zebrania sędziowskie bokserskie, które miało się odbyć w dniu 6 bm. w Warszawie zostało przełożone na dzień 18 lutego. W dniu tym odbędzie się również konferencja szkoleniowa z przedstawicielami sześciu dróż narady kapitanów PZB.

Zaskakujące zwycięstwo Stali (Ch) — Kolejarz (Gd)

KATOWICE, 7.II (tel. wł.). — W niedzielę pięściarze Stali Chorzów rozpoczną pierwszy mecz o mistrzostwo tej ligi na własnym terenie. Przeciwnikiem będzie Kolejarz z Gdańska. Mecz ten wzbudził na Śląsku duże zainteresowanie, gdyż będzie to pierwsza w tym sezonie poważna impreza pięściarska na Śląsku.

Drugim powodem, dla którego występ pięściarzy Stali wywołał zaciekawienie, to zaniepokojenie opinii sportowej słabą postawą drużyny chorzowskiej.

Publiczność śląska chce się na własne oczy przekonać o istotnej wartości zespołu oraz o formie i postępach poszczególnych zawodników. Jak nas informuje kierownictwo klubu — porażka w Poznaniu podziałała na pięściarzy Stali jak bodziec, gdyż przyniosła z powodnicy pragną zadać rewanżu, „Gniew" pięściarzy Stali ma skupić się na kolejarzach.

Kierownictwo informuje, że zawodnicy czują się świetnie, że zamierzenia trenują. Skład zostanie ustalony dopiero w niedzielę, gdyż kilku zawodników ma pewne trudności z wagą. Mecz odbędzie się w Katowicach o godz. 11 w hali Polwystawowej.

Kolarze warszawscy

chcą mieć drewniany tor

Z interesującą inicjatywą wystąpił trener sekcji kolarskiej ZKS Ogniwo, Kazimierz **Włodarczyk**, który w r. ub. obchodził jubileusz 25-letniej działalności zawodniczej.

— Kolarze stolicy, pozbawieni są możności treningu w okresie zimowym — mówi Włodarczyk. Wyjeżdżają wprawdzie na szosę, ale przeszkadza im często mróz lub niepogoda. Sprawę treningu zimowego łatwo rozwiązałby drewniany tor. Tor na Dynasochie obwodzie ledwie 60 m) cieszył się wielkim powodzeniem. Kolarze „kręcili" na nim całą zimę, co doskonale wpływało na ich formę.

Wędrując po halach warszawskich, Włodarczyk stwierdził, że „wymarzona" do tego celu jest hala ZKS Budowlani na Woli. Możnaby ustawić tam tor drewniany o obwodzie 60 m, a więc dłuższy, niż dynasowski.

Tor bynajmniej nie przeszkadzałby ćwiczeniom w innych dziedzinach sportu na środku hali. Mogłby z powodzeniem korzystać z niego również i lekkoatleci, jak to miało miejsce na Dynasach.

Sezon kolarski rozpoczyna się u nas wcześnie, z rocji wyścigu W — P, istnie nie więc toru drewnianego w Warszawie oddałoby duże usługi zawodnikom.

ZKS Budowlani wykazał wielką żywotność budując halę na Wolskiej w niespełna dwa miesiące. Spodziewać się należy, że gdyby zainteresowali się inicjatywą wybudowania toru drewnianego, kolarze nie ciekawiłby również długo, zwłaszcza, że klub dysponuje fachowcami i odpowiednim materiałem budowlanym.

Projektodawca toru na Dynasach jest obecny w Warszawie, trudności więc nie byłoby i pod tym względem. Sprawa warta jest zachodu.

Z. W.

Obsada sędziowska na mecze bokserskie

I liga: Gwardia Gdańsk — Stal Poznań, w ringu — Łaukadzy Szcz., punkty Krzeszot W-wa, Maciejewski W-wa, Kujawiński Pzn.

Start Chorzów — Kolejarz Gdańsk, w ringu — Gronowski W-wa, punkty Popiołek Wr., Piaseczi W-wa, Gołębiak Ł.

II liga: Kolejarz Pzn. — Włókniarz Łódź, w ringu — Kubiak S. L., punkty Landau Wr., Kubik Szcz., Kasprzyk W-wa.

Gwardia Wrocław — Stal Wrocław, w ringu — Kowalski Pzn., punkty Łukaszewski St., Sierakiewicz Pzn., Dudkiewi W-wa.

Związkowiec Bydg. — Budowlani Mysłowice, w ringu — Maslowski Pzn., punkty Siewacki Gd., Miedzianowski Wr., Kolodziejczak Pzn.

OWKS Lublin — CWKS, w ringu — Twardowski L., punkty Zikonski L., Matura St., Denys L.

Wszyscy chcą zdobyć SPO w gminie Olszanka

Ubiegła niedziela zapoczątkowała okres akcji wałnych zebrań Ludowych Zespołów Sportowych. Akcja wyborcza będzie trwała przez lutty i marzec. Dziś KP Zarz. Gł. ZKOL wysłał w tym celu inspektorów kf. zn. in. Jana Czurasia, który po przewodzie w woj opolskiego podzieli się z nami szczegółami akcji wyborczej.

Na plenarnym posiedzeniu WKKF w Opolu w dn. 31 stycznia postwodzi ostacy PKKF wszystkich powiatów złożyli sprawozdania z przygotowań do wyborów, podając do wiadomości, że we wszystkich powiatach powołano powiatowe Komisje wyborcze i częściowo gminne. Przegotowani na walne zebrania zostali wytypowani aktywiści ZMP.

Komisje wyborcze w powiatach opracowały w swoim zakresie referaty o tematyce sportowej oraz ogólnej oraz dniu terminarz walnych zebrań.

Podczas inspekcji w dn. 1 bm. w pow. Nysa, Jan Czuraś z przyjemnością stwierdził, że akcja wyborcza w powiecie przygotowana jest bez zarzutu: opracowano dokładnie kalendarzyk wyborczy, na prelegentów wybrano aktywistów ZMP, zebrze zaznajomionych z instrukcją wyborczą.

W niedzielę odbyło się walne zebranie LZS Cieszka Wieś, pow. Brzeg, gmina Olszanka. W zebraniu uczestniczyło 29 członków LZS (w tym 9 kobiet) oraz zaproszeni goście, radio m. in. ob. Wojnarowski (ZSL), Janina Minder (Koło Gospodyń Wiejskich) i sekretarz gminy Olszanka.

Zebranie zagaił ob. Wojnarowski (ZSL) znany w tej gromadzie działacz sportowy i aktywista. Przewodniczył ob. Silarski, członek ZMP i ZSL, były przewodniczący LZS. Referat o tematyce sportowej powiązanej z zagadnieniami politycznymi wygłosił insp. kf. Filigowicz.

Z wielkim zainteresowaniem oglądali zebrani film krótkometrażowy pt. „Sport w Związku Radzieckim".

PROTESTUJEMY!

Plan pracy na rok 1951 wywołał szy wiceg dyskusję. Przewidziane zdobycie odznak SPO przez 6 tylko członków LZS spotkało się z protestem:

wszyscy jak jeden mąż zobowiązali się zdobyć odznakę SPO, proszę jednocześnie o zaopatrzenie ich w sprzęt, potrzebny do przeprowadzenia treningów.

Wybory do rady LZS doły następujące wyniki: przewodniczącym wybrano najbardziej aktywnego Henryka Wrzeta, na członka ZSL i ZMP, wiceprzewodn. Helenę Bach znaną aktywistkę ZMP, sekretarzem Silarskiego (ZSL), skarbnikiem Szczowskiego, gospodarzem K. Bacha (także ZMP). Przew. sądu koleżeńskiego został Lipka, a przew. komisji rewizyjnej Wojnarowski.

Po wyborach wywiązała się żywa dyskusja na temat słabej pracy nad zasowościami i braku aktywności byłej Gminnej Rady Sportu Wiejskiego w Olszance i insp. kf w Brzegu. Poruszono sprawę wyposażenia świetlicy w niezbędne materiały.

Po zebraniu odbyła się zabawa młodzieżowa w świetlicy. LZS z pokazem sekcji artystycznej tegoż zespołu.

(ZW)

Redakcja Komitet
Wydawniczo-Drukarski „Czytelnik"
Redakcja: Warszawa, ul. Nowogrodzka 68
Tel.: 8-78-80, 8-78-86, 8-80-86, 8-80-84.
Administracja:
Warszawa, ul. Wiejska 12.
Przyjmowanie i kolportaż:
PPK „Ruch", Oddz. w Warszawie, ul. Srebrna 12, tel.: 8-84-20. do 25.
Prenumerata miesięczna wynosi zł 5.— — kwartalna zł 9.— — półroczna zł 18.—
Należność za prenumeratę wpłacać na PKO. Nr I—5005
Wpłat na prenumeratę można dokonywać: Biuro Zarządu Stadionu ul. Chmielna 25. Przy każdej wpłacie należy podać dokładnie nazwę wsi oraz adres do prenumeraty. Cena egzemplarza: 60 mm x 1 tam 5 zł 60 gr
Złożono w Drukarni Z M P, Warszawa
Odbito w Drukarni „Czytelnik Nr 2"

2-13-1524

Liczymy na nieznane talenty w halowych mistrz. juniorów

Włochy trening przed mistrzostwami Polski w hali krytej, przeprowadziły tylko dwa okręgi: Poznań i Gdańsk dysponujące dobrymi halami. Prawdopodobnie też, zawodnicy tych dwóch okręgów, odegrają najważniejszą rolę w mistrzostwach. Nie znaczy to jednak, że inne okręgi nie będą miały nic do powiedzenia.

Liczba zgłoszonych przeszła 200 zawodników (wielaczy, że lekkoatletyka zdobywa sobie coraz więcej zwolenników, a wśród tych, w większości nieznanych zawodników, może kryć się niejeden talent, który zagrozi dotychczasowym asom wśród naszych juniorów.

Wśród zgłoszeń uderza brak wielu utalentowanych zawodników. Nie ma więc Kupczyka, Makowskiego, Wachowskiego, Mańkowiaka, Beak jest kilku czołowych juniorek — Kowalskiej, Ciachówny, Zaremb lanki.

WALKA BĘDZIE CIĘŻKA

Mimo jednak braku w wielu konkurencjach czołówki, pojedynki we wszystkich konkurencjach zapowiadają się bardzo interesująco. Szczególnie ciekawy powinien być skok w dal chłopców. Rekordzista Wawrzyniak, startujący na własnych „śmieciach" będzie miał ciężką przeprawę ze znajdującym się w dobrej formie Okońskim, a nie zapominajmy i o Radońskim, letnim mistrzu Polski.

U dziewcząt najciekawiej zapowiada się skok wzwyż. Nie wiemy w jakiej formie znajduje się w tej chwili Borowczanka, ale Duńska może jej zawsze poważnie zagrozić. Te dwie zawodniczki nie mogą jednak zapominać o Grzybówne, która potrafi zawsze sprawić niespodziankę.

NOWE KONKURENCJE

Ciekawą innowacją mistrzostw halowych będzie po raz pierwszy w Polsce wprowadzenie w zstafetach w hali:

II, normalnych zmian. Zgodnie z zaleceniem Rady Trenerów skończone też zstafetami wahadłowymi, które obsadzone są nie dawniej. Nowością jest również wprowadzenie trójskoku z miejsca dla dziewcząt.

Podajemy jeszcze raz konkurencje zawodów:

DZIEWCZĘTA: 50 m, 80 m (wolno startować tylko w jednym z tych biegów), 80 m płt., skoki w dal, wzwyż, trójskok z miejsca, pchnięcie kulą, sztafeta 4 x 100 m.

CHŁOPCY: 50 m, 80 m (wolno startować tylko w jednym z tych biegów), 1000m, 80 m płt., skoki w dal, wzwyż, trójskok z miejsca, pchnięcie kulą, sztafeta 4 x 100 m.

(j. s.)

Lekkoatleci bydgoskiej Gwardii

starannie przygotowują się do sezonu

W sali gimnastycznej Wojewódzkiej Komendy M. O. — 15 młodych dziewczynek, przerabia ćwiczenia. Zajęcia prowadzone jest przez instruktora Siemiątkowskiego. Wśród ćwiczących widzimy z zaciekawieniem: Sawatkównę, Pastwę, Sobrachowską. Nadzorując i przed kilku zaledwie dniami, odkryty talentek — Fierownik.

Po godzinie na salę wchodzą mężczyźni, na czele z Mazalewskim, Weihbergiem, Gronka, Sulkowskim, Kribiem i Mazalewskim. Po wpisaniu gimnastyce wyżej wymienionego zostają z trenerem, mistrzem zadiał pod opieką Mastowskiego a skoczkowie Siemiątkowskiego. Na sali pojawiają się płotki, stojaki do skoku z poprzeczką, kula i miot że drutem, oraz dysk z płaskiem.

BILANSOWO ZADOWOLONY

Po skończonej lekcji, zawodnicy pędzą pod gorący prysznic i do biurem, a nam w dalsze się porozmawiać z trenerem Bilansowskim i kierownikiem sekcji Muchą.

— Jestem zadowolony z zawodniczek i zawodników oraz z warunków pracy — mówi Klemens Bilansowski. Postępy czynią jedni i drudzy. Ćwiczymy 4 razy tygodniowo w tym raz w lesie albo na boisku, które wiązało na początek Sandomierskiego, po letni zaprosze, wyraźnej poprawy wyników w nadchodzącym sezonie, w którym jako reprezentacyjne zakłada lekkoatletyczna ZS Gwardia, chcemy upiększać się w osiągnięcia.

Zobaczymy o możliwości najbardziej zaawansowanych, trenerzy pomyślą się przedstawić na zawodach. Wszystko zależy od tego, jak duża będzie frekwencja od kobiet.

— Bilansowska nie wrodzona szybkość, gdy pilnie będzie ćwiczyć i pozbędzie się narzuconości powinna być czołowa nasza sprinterka. Sobiechowska i Filarska będą bardzo groźnymi konkurentkami w sprincie i gdy uda się Mazalewskiej, wreszcie znaleźć odpowiedni rytm biegu, przekroczyły 13 m. w dysku 45 metrów. Cały entuzjazm

MŁODZIEŻ NADZIEJĄ

Dobrze zapowiada się młodzież. Sułkowski „maszynę" w dal grubo ponad 6 m i pobiegnie poprawnie płotki. Tak samo dzielny, uroczony płotkarz, który ostatnio nacznie urósł, posiada już dzielą najlepszy styl w kraju i w niedalekiej przyszłości znajdzie się w czołówce. Niełe zapowiadają się również Nowak, Arszyński, Zbilewski i cały zastęp młodszych, bardzo chętnych chłopców.

Udaje mi się również porozmawiać krótko z Mazalewskim i Weihbergiem, którzy przebywali niedawno na biklumnastoletnim obozie kandydatów Gwardii w Orłach, chcą się dobrze i na dobrej myśli.

Weihberg, nowego sychego mieszkania nie otrzymał jeszcze, sprawa jednak jak obiecują jak na najbliższej drodze do szybkiego, konkretnego załatwienia. Nadzieje wiąże on z kolei, które w po łączyć trudne przedwiośnie ma być w Centrum Medycyny Sportowej w Warszawie (wg obiadczenia kierownika Muchy).

Mazlowski. Weihberg i Gronka otrzymują regularnie mieszkania dotarcie po 400 — zł. Po 130— zł wypłaca się jeszcze dalszym 10 zawodnikom, najbardziej zaawansowanym w zależności od wyłączonej pilności w treningach. W klubie wrzód zawodniczą sekcja a w sekcjach zawodnicy, tak że dotacje hallaj pod właściwym adresem.

Zawodnicy sekcji posiadają książeczki zadnicze i są kierowani za i miejsce do ostatecznego budenia lekarskiego. Ostatnio wielu z nich przeszło szczęśliwie niedzy innymi 5 pickne tyczki, z którego kierownik Mucha cieszy się jak dziecko.

WICIŃSKI

Juniorzy na Wybrzeżu

lepiej przygotowani od seniorów

GDAŃSK, 7.2 (tel. wł.). — W przededniu rozpoczynających się w Poznaniu mistrzostw lekkoatletycznych Polski juniorów i seniorów, warto bliżej zapoznać się z przygotowaniami sekcji lekkoatletycznych czołowych klubów Wybrzeża.

Od pierwszych dni stycznia tak „Spójnia" jak i „Budowlani" prowadzą intensywne treningi. Miesięczne przygotowania, prowadzone regularnie po dłuższej przerwie, powinny przynieść owoce.

Rozegrane ostatniej niedzieli mistrzostwa okręgowe wykazały, że wielu juniorów jest przygotowanych do startów w hali. Słabiej przedstawia się sprawa z seniorami, gdyż opuszczają treningi.

Gdańska Spójnia wysyła na mistrzostwa juniorów, 15 zawodników. 5 zawodników. Silnymi punktami mogą być: Sidło w płotkach i w skoku w zwyż (nieważono, czy będzie startował w kuli), Henkel na 80 m płotki (uzyskał 5,8 sek.); Okoński — w skoku w dal (miał obciążenie 6,30 — a w sezonie letnim 6,69) oraz w zwyż (170 cm). Spójnia posiada też kilka utalentowanych juniorek, wśród których wyróżniają się Duńska (skacząca wzwyż 142 cm i po nad 5 m w dali), oraz Hennig (w dal — 486 cm).

SENIORZY

W konkurencji seniorów mocnymi atutami w „Spójni" będą: wielobojsta Krzyżanowski (kula — 14,70, trójskok z miejsca — 9,22 i 9,27 i dobre płotki), Krzesiński w tyczce i trójskoku z miejsca oraz Baniecki na długi dystans. Do wspomnianych dochodzą Ciepliński, Karprzycki, Witkowski i paru innych.

Po otwarciu hali „Budowlanych" w Gdańsku, sekcja lekkoatletyczna tego klubu otrzymała wreszcie doskonałe warunki treningowe. Z tych względów zrozumiały staje się pod do lekkoatletyki, który najlepsze wyniki daje na odcinku szkolenia młodzieży. „Budowlani" na mistrzostwa juniorów wysyłają wprawdzie tylko 8 zawodników i zawodniczek, ale ci są dobrze zaawansowani. Na uwagę zasługuje Kaszarki (trójskok z miejsca — 9,10, kula — 12,76 i w zwyż — 170 cm), Rabenda (40 m — 5 sek.), Ośmiałowski (kula — 13,73), a wśród kobiet Tomaszewska (kula — 10,44), Cacuło i Czeczko w zwyż 130 cm.

W konkurencji seniorów skład na Pasmak nie został jeszcze ustalony. Niewiadomo czy będą startowali Lamowski i Mach I. Nadzieje swą „Budowlani" wiążą z osobami Kiełaso, Macha II, Zielenkiewicza i Mańkowskiego.

A. Skot.

Dobre wyniki w szkole i sporcie...

850 harcerzy na starcie

Igrzysk Zimowych w Szklarskiej Porębie

„Harcerz przoduje w nauce i zapra wia się do pracy i obrony", „Przodownicy w nauce — przodownikami w sporcie" — pod takimi hasłami odbędą się w Szklarskiej Porębie Ogólnopolskie Zimowe Igrzyska Harcerskie.

Ważnie w nich udział przeszło 850 chłopców i dziewcząt. Igrzyska mają na celu zbliżenie i nawiązanie kontaktu między harcerzami całego kraju oraz propagandę sportu narciarskiego wśród szerokich mas młodzieży i dzieci. Najliczniej będzie reprezentowany Wrocław, który do Szklarskiej Poręby wysyła 100 zawodników i zawodniczek.

PROGRAM ZAWODÓW

Uroczysta otwarcie Igrzysk odbędzie się w piątek (9 bm.) o godz. 9 rano. O godz. 10 rozpoczną się slalom-gigant dla starszych (II grupa — roczniki 1937 i 1936) i równocześnie nastąpi start do biegu zjazdowego dla młodszych (grupa I — roczniki 1939 i 1938).

Dla niestartujących przez cały czas będą się odbywały gry i zabawy na śniegu.

Po południu uczestnicy Igrzysk będą oglądali pokazy skoków narciarskich, które młodym zawodnikom zademonstrują dorośli zawodnicy dolnośląscy. Po pokazie skoków część pójdzie na film „Czarci Żleb", reszta zaś weźmie udział w wieczornym kuligu przy pochodniach.

W drugim dniu Igrzysk o godz. 8 rano rozpoczną się najważniejsze konkurencje — bieg patrolowy dla młodszych i starszych. W godzinach popołudniowych zostanie wyświetlony film „Diabelska Grań", za czym odbędą się, podobnie jak poprzedniego dnia, kuligi.

O godz. 19 nastąpi uroczyste zakończenie Igrzysk oraz rozdanie nagród i dyplomów.

Bieg zjazdowy rozegrany zostanie na trasie długości ok. 300 m przy różnicy wzniesień ok. 120 m. W biegach patrolowych trasa dla dzieci starszych będzie wynosiła ok. 2500—3000 m, dla młodszych długość trasy wynosi 1500—2000 m. Trasa dla starszych będzie uwzględniała również przeszkody terenowe (rowy, pnie zwalonych drzew, strumyki).

SPORT I NAUKA

Podstawowym warunkiem uczestnictwa w Igrzyskach są dobre postępy w nauce. Stopień niedostatecznyz jednego chudby przedmiotu wyklucza bezwarunkowo możliwość wzięcia udziału w imprezie.

Igrzyska będą miały charakter zawodów zespołowych. W biegu patrolowym zdobyczny drużyny trzyosobowe. Udział w biegu patrolowym nie wyklucza startu w konkurencjach klasycznych (slalom—bieg zjazdowy).

Ciekawie przebiegowia się punktacja Igrzysk. Do ogólnej punktacji będzie wprowadzona jeszcze punktacja za oceny uzyskane przez zawodników za ostatnie półrocze. Stopnie bardzo dobre ze wszystkich przedmiotów dają w sumie 100 pkt.

Za każdy stopień dobry odlicza się 5 pkt., następnie za każdy stopień dostateczny odlicza się 10 pkt. Suma pkt. zdobytych przez Komendę Wojewódzką, w biegach patrolowych, konkurencjach klasycznych oraz za stopnie w nauce zadecyduje o miejscu.

Nad całością programu Imprezy czuwać będzie komisja, składająca się z przedstawicieli: Ministerstwa Oświaty, CUSZU, Zarządu Głównego ZMP i PZN.

Masowe gry i zabawy na śniegu przeprowadzi zespół nauczycieli oraz słuchaczy Studium WF z Wrocławia.

Zgór.

Brygada produkcyjna sportowców w Gdańsku

W ślad za zawodniczą sekcją piłkarską „Budowlani — Lechia", który stworzył w Oddziale Spółdz. i Transportu Zjednoczenia Budowy Miast pierwsze w przeszłości Budowlanych na Wybrzeżu sportowo grupę produkcyjną, poszli członkowie koła sportowego Warsztatów Kolejowych na Zaspie, organizując również na terenie swego zakładu brygadę produkcyjną, złożoną ze sportowców.

W skład tej brygady weszli: Bożkowski, Kuska, Wiśniewski, Gwizdalak, Jabłoński i Kamieniewski.

Brygada ta, złożona z młodych członków koła sportowego, osiąga wg nowych norm ponad 150 procent [as].

Studentki AWF wykonują zobowiązania

W AWF odbyły się zawody gimnastyczne w klasie III dla I rocznika żeńskiego.

Na zawodach tych, 18 słuchaczek I roku wykonała na 3 miesiące przed terminem zobowiązanie zdobycia III klasy w gimnastyce.

Do przedterminowego wykonania zobowiązania przyczyniło się w znacznej mierze wytrzyma praca trenerów: Karczmarczyka, Wisławy, Filipowicza i Barańskiego.

W zawodach zwyciężyła Iliwicka — 97 pkt. przed Glaser — 96 pkt. i Bubalo — 95 pkt.

Wysoki poziom mistrzostw

na zawodach w Karpaczu

Bobsleiści proszą o śnieg

Po raz drugi w historii sportu polskiego rozegrano zjazdy w Karpaczu w dniach 3—4 lutego Bobsleigowe Mistrzostwa Polski. Bardzo dobre warunki atmosferyczne, świetnie przygotowany tor o długości 1.600 m, wzorowa organizacja oraz wysokie wyrównanie zawodników uczyniły z Mistrzostw polem emocji i stojącą na wysokim poziomie imprezą.

Wyniki uzyskane przez zawodników wyraźnie, że w tej najmłodszej dyscyplinie sportowej notujemy duży wzrost wyników. Czas zalogi Wodzickiego 1.14.1, który jest nowym rekordem toru daje przeciętną szybkość rzwiązki 80 km/godz.

Na ostatnich międzynarodowych zawodach bobsleighowych w Saint-Moritz-Kichem z udziałem zawodników USA, Szwajcarii, Szwecji, Niemiec Zach., i Austrii najlepsze przeciętne szybkość wyosiła 71 km/godz.

Mistrzostwa dowiodły, że w tej gałęzi sportu wymagającej niezwykłej odwagi, zręczności oraz orientacji i wyjątkowych nerwów nie stoimy w miejscu. 99 zawodników na starcie, reprezentujących 6 zespołów, świadczy o tym że bobsleja zdobyły sobie już na tyle w ciągu trzech ni pukającą liczbę zwolenników.

DWÓJKI NA START

W pierwszym dniu Mistrzostw rozegrano konkurencję dwójek. Na starcie stanęły 3 załogi Budowlanych Karpacz, 2 Spójni W-wa, 2 Wisłoka Krosno, 2 Unii Sokiańskie Poręba, oraz po jednej z Gwardii Jelenia Góra i Kolejarz Kraków. Po pierwszym kliżgu, prowadzenie objęła załoga Budowlanych Wodzicki-Tulowski, która uzyskała bardzo dobry czas 1.24.7 przed swymi kolegami klubowymi (Podak — Blumtryt) — 1. 25 i Unią (Zachatyńki — Świerpuły) 1.25.1.

W drugim kliżgu walka przybrała na ostrości. Załoga Zachatyńki — Świerpuły wyśmienie poprzedzi zras Wodzickiego 1.24.2. Bardzo dobre pojechała również w tym kliżgu trzecia załoga Budowlanych, wyjątkowo czas 1.26.2. Gorzej powiodła się załodze Podoke, która mimo uzyskania ukończyła ślizg, zaprzepaszczając jednak szansę na jedno z czołowych miejsc.

Końcowe wyniki dwójek bobsleighowych wyglądają następująco:

Pierwsze miejsce i tytuł Mistrza Polski na rok 1951 zdobyła osada Budowlanych Karpacz (Wodzicki — Tulowski) z łącznym czasem 2.48,6 przed Unią Sz. Porębe (Zachatyński — Świerpuły) 2.49,3.

Na dalszych miejscach uplasowali się 3) Wiśniarz Kazany (Pator — Konieczny) 2.53.1, 4) Budowlani Karpacz (Sierbień — Zdobik) 2.56.2, 5) Spójnia W-wa (Wiśniewski — Dombrowski) 2.58.6, 6) Gwardia Jelenia Góra (Piechocki — Barka) 2.08.1

Po pierwszym dniu Mistrzostw prowadzili drużynowo Budowlani — 7 pkt. przed Unią — 4 pkt., Wiśniarzem 3 pkt., Spójnią 1.

SYPNĄ SIĘ REKORDY

W drugim dniu, rozegrano konkurencja czwórek. Przed startem załoga Konieczne go z Kowalskiego Wiśniarza zapowiedziała publicznie rekordu toru ustanowionego w roku ubiegłym przez załogę Wodzickiego (czas wynosił wówczas 1.14). Podała przeszła się i już w pierwszym ślizgu poprawiony został rekord o 2.7 sek. Pozostałe załogi zdopingowane wyczynem wiśniarzy, jadąc z wielką brawurą uzyskały również bardzo dobre wyniki. W konkurencji rozegranej wieczorem poprawiono jeszcze dwukrotnie ustanowiony przez załogę Wodzickiego rekord toru uzyskały dalsze trzy załogi.

Z wielkim zainteresowaniem oczekiwano na start załogi Wodzickiego. Mistrzowska załoga wystartowała bardzo dobrze zdobywając 1 czas na pierwszej prostej dość dużą szybkość.

Prawdziwą sensację pokazali na wirażach, biorąc je perfekcyjnie. Na półmetku mieli czas 45 sek. Nowy rekord wisiał w powietrzu. I rzeczywiście, na cztę wpadli w doskonałym czasie 1 min. 14,4 sek. Nowy rekord toru!

W drugim ślizgu załoga Konieczne go poprawiła rekord (45,6 sek) czas wyśliznął 1.15. Załoga Wodzickiego trzeci raz pobiła drugi pomiar 1.15 uzyskując 1.14.4. Bardzo pechowa załoga Podoke. W pierwszym ślizgu miała tylko czas 1.17.4 przewracając się z powodu pęknięcia przedniej płozy, przy szybkości z której mogły. Wyśniarze ślizg ukończyła jednak w bardzo dobrym czasie 1.42.

W efekcie zaciętej walki Mistrzostwa Polski w kategorii czwórek zdobyła załoga Budowlanych Karpacz (Wodzicki, Żyła, Masur, Tulowski) w łącznym czasie dwóch ślizgów 2.30,3 przed Wiśniarzem czwórką (Konieczny A., Konieczny L., Bielczyk, Kapusta) 2.32.3 i Kolejorzem Krakus (Dombrowski, Chybowski, Słowiński, Wojtyłak) 2.35.4. Na dalszych miejscach uplasowali się 4) Unia Sz. Poręba 2.37.8, 5) Gwardia J. Góra 2.41, 6) Budowlani Karpacz (drugi ukończyła 8. Cztery czwórki na skutek uszkodzenia sań nie zmieściły się w czasie 2 minut.

Z dwudniowej zaciętej batalii, zwycięsko wyszła drużyna Budowlanych Karpacz, ustalając ogółem 18 pkt. i zdobywając tym samym Drużynowe Mistrzostwo Polski na rok 1951. Mistrzostwom zmiotła drużyna Wiśniarza Kazany 7 pkt. przed Unią 6 pkt. Kolejorzem 3 pkt., Gwardią i Spójnią po 1 pkt.

O POLSKI SPRZĘT

Na marginesie Mistrzostw Unia słów o sprzęcie. Gdy na których startowali nasi zawodnicy były niemalże starsze od nich samych. Przekształcenie konstrukcji mogło zadowyślenie zgłoszeń zawodników wyposaż i umożliwiłoby uczestnictwo znacznie większej ilości załóg.

Uważamy, że bobsleiści zasługują na nowy, nadzienej prędkości sprzęt. Wiemy się nad tym zastanowić i... jak najszybciej przystąpić do produkcji bobsleii.

W. Zrebiec

Tenis stołowy w Kielcach

W Kielcach rozegrane zostały indywidualne mistrzostwa wojewódzkie seniorów w tenisie stołowym.

Startowało 67 zawodników. Reprezentowane były: Spójnia, Stal, Gwardia, Unia Ogniwo, Włókniarz i Kolejarz. Po zaciętych walkach do finału zakwalifikowali się: Siewidzki, Gocel — obaj Spójnia Radom. Zdecydowanie zwyciężyła zdniu Siewidzki 3:0 (21:13, 21:9, 21:14) Dalsze miejsca zajęli Zielkowski i Brachalski.

W walce o działacza miejmy otwarte oczy

NARZEKAMY niejednokrotnie na brak działaczy. Na konferencjach różnego rodzaju słychać głosy, że dopływ młodego aktywu jest niewystarczający, że we władzach związków, zrzeszeń i klubów jest bardzo pewien procent „samych dusz", które nie udzielają się w pracy, nie interesujących się zagadnieniami kultury fizycznej.

By wyjść z impasu, próbowaliśmy już wielu sposobów. Pamiętamy wszyscy inicjatywę ZKS Stal Pełwiny, który dzielił stanowiska w zarządzie młodymi działaczami; wiemy, że organizuje się coraz liczne kursy, na których szkolimy nowych działaczy; przeprowadzimy wybory w sporcie związkowym, obecnie trwa akcja wyborcza w kołowych Zespołach Sportowych.

Wszystkie te próby nie zlikwidowały jednak całkowicie luk na odcinku kadr i działaczy tak każda nowa inicjatywa, każda myśl, każde doświadczenie, powinny stać się tematem dyskusji, a w wypadku pozytywnej oceny — przystępować trzeba do realizacji.

I tutaj, wydaje się, nie od rzeczy będzie pokazać doświadczenie sportu czechosłowackiego, który w podobnym jak my stopniu rozwiązuje braki działaczy, zaopatrzenia na niższych szczeblach i który, jak się zdaje, znalazł odpowiednie wyjścia.

W wielu dyscyplinach sportu organizuje się w CSR rozgrywki na szczeblu powiatu. Do rozgrywek tych dopuszczony jest każdy zawodnik, który, kończąc szkołę, stale w terminie zgłosze swe uczestnictwo. Każdy więc może walczyć o mistrzostwo powiatu. Ale czechosłowacki odpowiednik naszego Powiatowego Komitetu Kultury Fizycznej stawia dwa warunki:

1. w zawodach o mistrzostwa muszą brać udział minimum trzy zespoły.

2 Każdy zgłoszony zespół w każdej dyscyplinie sportu musi za zgłoszeniem zawodników zgłosić do powiatowej sekcji danego sportu przy PKKF jednego działacza.

Dlaczego minimum trzy zespoły mogą startować w walkach o mistrzostwa powiatu i co robią w CSR, gdy na jakimś terenie istnieje na przykład jedna tylko drużyna danej dyscypliny sportu?

Bo mimo drużyna ta musi zorganizować w powiecie dwa inne zespoły, dając wywiązanie z obowiązku i przyjmując zawodów propagandowych spowodować możnie największy rozwój danej gałęzi sportu.

A dlaczego postawiono w CSR warunek, że każdy zespół musi oddać jednego działacza do władz powiatowej sekcji danego sportu?

Właśnie dlatego, aby zdobyć młody aktyw działaczy, który w sekcji sportowej nabierając doświadczenia wykonując pod nadzorem i opieką aparatu działaczy wszystkie funkcje związane z przeprowadzeniem rozgrywek, treningów itd.

Sport czechosłowacki przewiduje możliwość łączenia bumelantów wśród działaczy oddalegowanych za sekcji i dlatego właśnie podkreślona dalszy warunek: jeśli oddalegowany działacz nie udziela się w pracy, a jednocześnie nie rozgrywiska wśród drużyny nie przyśle odpowiedniego zastępcy, odbiera jej się prawo uczestniczenia w rozgrywkach.

To doświadczenia sportu czechosłowackiego powinny być u nas tematem dyskusji w pionach i w prezydiach prac w Gdańsku, Wojewódzkim i Powiatowych Komitetach KF.

(gw)

Zakończenie Spartakiady radzieckich studentów

W Świerdłowsku zakończyła się wszechzwiązkowa zimowa Spartakiada studentów, w której wzięło udział ponad 500 zawodników i zawodniczek.

W punktacji zespołowej zwyciężyli:

w narciarstwie — Instytut Inżynieryjny im. Kirowa z Uralska.

w łyżwiarstwie — reprezentacja studentów Świerdłowska,

w hokeju — reprezentacja wyższych uczelni Moskwy.

korespondenci terenowi donoszą

W Tczewie zdobywają SPO na lodzie

Staraniem Koła Sportowego szkoły uczniów warsztatowych PKP oraz ZKS Kolejarz w Tczewie, powstało piękne lodowisko na boisku klubu. Lodowisko jest strzeżą miasta i codziennie zaludnia masy młodzieży i osób starszych, miłośników sportu zimowego, przygotowujących się do zdobycia odznaki BSPO i SPO oraz uprawiających tanimy hokeja na lodzie.

Nauka jazdy podstawowej na łyżwach przygotowująca do zdobycia norm SPO odbywa się codziennie od godz. 19—21 (instruktor M. Gdaniczewa).

Mankamentem lodowiska jest brak taśmek oraz oświetlonego pomieszczenia, gdzie turystujący z lodowiska mogliby zwodnie nabierać i zdejmować łyżwy. Zakład pracy służby drogowej i elektrotechnicznej PKP w Tczewie winien jak najszybciej usunąć w/w braki.

Adar

Czterech panów na śniegu bez sternika, wiosłuje...

gdy Zakopane aż szumi od Mistrzostw

(KORESPONDENCJA WŁASNA „PRZEGLĄDU SPORTOWEGO")

ZAKOPANE, w lutym

Wszyli jeden za drugim do sali jadalnej. Za chwilę połaszowali już kolacje. Przez okna jadalni „Rusałka" widać było białą plamę łagodnego zbocza Lipek, wyżej świeciły jasno gwiazdy na granatowym tle nieba.

Nowi przybysze wzbudzili nieco zainteresowania. Nie różnili się jednak na oko wiele od tej całej młodzieży „azetowskiej", która zjeżdżała tu, do swego ośrodka na Zywczańskie w krótkich odstępach czasu na nowy turnus. Wydawali się być tak samo sympatyczni, może tylko bardziej opanowani w ruchach i mniej hałaśliwi w rozmowie przy stole. I może jeszcze zaobserwowałem jedną różnicę: po wypiciu herbaty, które kończyła proste menu kolacyjne, żaden z nich nie sięgnął po papierosa. Zajęli się ożywioną ale utrzymaną w półgłosie rozmową, z której dobiegały od czasu do czasu tylko urywane zdania:

— ...Czuję, że mam parę w piersiach, pierwszy raz na deskach w sezonie, a mięśnie pracują wcale, wcale...

ŁÓDŹ W ZAKOPANEM

— Zaczekaj z tą parą do lata, kiedy będziemy wsiadać do łodzi. Czy storczy ci jej (na pewno pory) na wrocławską czwórkę?

Coś tam zaczęli mówić o Vereyu...

— Osada czwórki AZS Kraków. Ucznionkie Vereya — zdradził mi wieczorem incognito przybyszów kierownik ośrodka AZS.

— Przyjechali do nas po kondycję. To wioślarze — spartanie. Nie palą, zdrowo pen, cały dzień spędzą na deskach, będą bić rekordy przy stole i chodzić z kurami spać. Znać na nich rękę Vereya.

Mieszkam w bezpośrednim sąsiedztwie „Rusałki" i każdego ranka, skoro świt, budzi mnie dość głośne stukanie ciężkich narciarskich butów i nart o stopnie ganku. Wyglądałem przez okno i patrzyłem jak czwórka wioślarzy szykowała się do odjazdu w góry. Wstawali pierwsi, na obiad zjawiali się najpunktualniej, po tym znikali za drzwiami swego pokoju i rozpoczynali zasłużoną siestę.

Spotykaliśmy się co wieczór przy kolacji, a kiedy jadalnia pustoszała, wymawiałem gazetę, biłe czytałem, ale więcej to przysłuchiwałem się ich rozmowom.

SZUM FALI NA ŚNIEGU...

Stanowili osadę czwórki ze sternikiem, w „Rusałce" byli bez sternika, któ ry został w Krakowie. Mieliśmy dopiero pierwsze dni lutego i w Zakopanem aż szumiała wokół a zbliżających się zimowych igrzyskach zrzeszeń. Ci z całym spokojem wciąż rozprawiali o wodzie i wiośle. Nie tylko przy stole w jadalni. Na Kondratowej i Kasprowym na pewną mówili o tym samym.

Byli osadą młodą i niedowiedzioną, ale zgraną i wielce zaprzyjaźnioną. Czuło się to z każdego słowa.

Tacy co to potrafią wszyscy za jednego i jeden za wszystkich walczyć o uzyskanie sukcesu.

Dowiedziałem się (mówili o tym tylko raz jeden), że wywalczyli pierwsze miejsce w zeszłorocznych mistrzostwach Polski w wyścigu dla nowicjuszy. Na torze w Łęgnowie pokonali wówczas 6 osad z całego kraju, i to w czterech, bo aż o 3 długości.

— Szkoda, że czwórka AZS Wrocław nie ma rywala w kraju — wzdychali z żalem prawie każdego wieczoru.

Fakt ten zdawał się martwić ich niepomiernie, w żalu tym kryła się jednak wyraźnie coś nadto.

— Jakto — spytałem kiedyś — to czwórka wrocławska zdobywa mistrzostwo bez walki?

— Już od dwóch lat — wyjaśnili natychmiast. — Przejeżdża trasę bez przeciwników. Taka zwykła formalność. Nie moją żadnego rywala.

Dalej rozmowa potoczyła się nam gładko. Wysłuchałem żalów i słusznych, że tak mało piszę się w prasie o wioślarstwie, dowiedziałem się, że Kraków doczeka się wkrótce zimowego basenu wioślarskiego, usłyszałem wreszcie, jak ciężki jest trening wioślarza, który traci często od pół do półtora kilograma po każdym treningu.

— Mamy dobrą opiekę lekarską — podpieszyli natychmiast, by mnie uspokoić.

Zaprzyjaźniliśmy się.

Opowiadali, że największym ich marzeniem jest start w tegorocznych mistrzostwach Polski i spróbowanie sił z wytrawnym przeciwnikiem z Wrocławia. Dopuszczenie ich do mistrzostw ważyć się będzie przypuszczalnie na międzyklubowych regatach, które zorganizuje Kraków w odpowiednim czasie.

Ubiegły sezon mieli pracowity, startowali bowiem w regatach jeszcze 1 raz dziennika, a ostatni raz na wodzie pływali jeszcze w listopadzie, dwunastego.

— Nie można przerywać raptownie treningu wioślarskiego — tłumaczyli mi jak laikowi.

Po tym nastąpiła normalna (niestety nie zawsze i nie u wszystkich sportowców stosowana) zaprawa zimowa: regularne uczęszczanie na gimnastykę wraz z lekkoatletami AZS w Krakowie. Zrzeszenie udziela im troskliwej opieki.

Dotąd zajmował się nimi inż. Kosiński, teraz opiekować się będzie również i Verey. Będzie kierował ich zaprawą. Planują wyjechać na wodę jak najwcześniej, jak tylko się ocieplí. Może jeszcze w marcu, a najpewniej to w kwietniu.

Czyż nie warto pisać o takich sportowcach — pomyślałem — jak krakowska czwórka?! Mało jeszcze znanych, nie mistrzach i asach. O takich właśnie, którzy o starcie letnim na wodzie myślą już w lutym na nartach, którzy pracują solidnie jesienią i zimą. Którzy cieszą się jak dzieci z prezentu (zimowy basen w Krakowie), który tęsknią do toru na wiele, wiele miesięcy przed pierwszym wyjazdem.

Czy AZS Wrocław znajdzie już w tym sezonie niebezpiecznego rywala w czwórce krakowskiej — może to jeszcze wątpliwe.

Ale nie to jest ważne. Podejście do sportu osady krakowskiej wydało mi się godne podkreślenia i dlatego zdradziłem incognito młodych wioślarzy, którzy chodzą z kurami spać i nie wiedzą co to papieros.

LORENC Czesław, student oddziału lotnicze Politechniki krakowskiej.

Tomas Romuald, student Wyższej Szkoły Ekonomicznej.

Adamik Zdzisław, student Akademii Sztuk Plastycznych.

Teodorowicz Konstanty, również z Akademii Sztuk Plastycznych.

Nieobecny sternik nazywa się Michelski Zdzisław student architektury.

Bohdan Tomaszewski

O tytuł mistrza świata w szachach

Międzynarodowy Związek Szachowy wyznaczył czechosłowackiego szachistę Opoczeńskiego na sędziego spotkania szachowego o mistrzostwo świata między Bottwinikiem i Bronszteinem (ZSRR). Spotkanie to rozpocznie się w Moskwie 15 marca br. i składać się będzie z 24 partii.

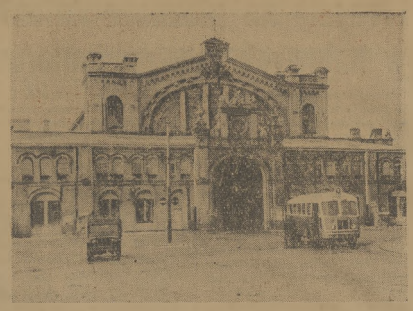

Czy Hala Mirewska może zwanseować do hali sportowej? Z pierwszego wejrzenia —tak. Reszta, niestety, nie zależy już od sportowców.
Foto E. Franckewiak — API

Mistrzostwa Wojska wyłoniły nieznane talenty

Zakopane, 7 lutego

PODCZAS gdy w pokojach hotelowych „Morskiego Oka" sztab wykonawczy Mistrzostw Zrzeszeń zapina przedostatnie guziki (niedawno ogladałem efektowne makiety dekoracji Zakopanego, które powstawane na stole sprawiły wrażenie pięknych zabawek dziecinnych, a dziś już w tortelach uciekł pewno zgrzyt pił tnących wysoko świerki na maszty), w szlabach i kwaterach zakopiańskich poszczególnych zrzeszeń albo oblicze się wyniki przeprowadzonych eliminacji, albo eliminacje się szykuje.

Minione Mistrzostwa W. P. wyłoniły niejeden talent.

Szczególnie zadowoleny był inż. Kalbarczyk, który wyłroił kilku nowych i jak twierdzi utalentowanych łyżwiarzy (przede wszystkim mówił o chor. Butanowiczu z latnicteu).

— Latnicy i marynarze dobrze czuli się na łyżwach z długimi ostrzami. Reprezentują b .dobry materiał fizyczny, są wytrzymali, a technikę jazdy nabiorą z czasem — opowiadał Kalbarczyk.

CWKS ukończył również eliminacje łyżwiarskie przed Mistrzostwami Zrzeszeń. Startowało w nich 16 zawodników i 6 zawodniczek.

Zwyciężył Kalbarczyk—217,39 pkt. przed Rytterem — 222,08, młodziutkim i uzdolnionym Rawskim — 222,74 i Lewandowskim II — 226,97.

Eliminacje kobiece przyniosły pierwsze miejsce 15-letniej Baudouin — 135,90 pkt. przed Sutyńską i Kalbarczykową.

Kalbarczyk uzyskał na 5000 m niezły czas — 9:50,6, choć twierdzi, że stać go jeszcze na dużo lepszy.

Narciarze AZS wyłonili również grupę swych kolegów z Rumunii, by razem przejść ostatni szlif formy przed igrzyskami.

Z akademików w biegu eliminacyjnym na 16 km. najlepszy okazał się Kędryna (Zak.), który uzyskał na nośnym śniegu — 1:08, 32. Dalsze miejsca zajęli: Bednarz (Zak.) — 1:10,01, Makowski (AWF W-wa) — 1:10,56 i Gryca z Olsztyna — 1:11,29. Startowało ogółem 33 narciarzy.

W biegu dla kobiet (8 km) pierwsze miejsce zajęła Stramkówna (Gdańsk) — 57,58 przed Wlamowską (Wrocław) i Stylińską (AWF).

Tom.

Żelazna kurtyna idzie w górę

Sport lordów

W OGŁOSZONYM w Londynie programie Komunistycznej Partii Wielkiej Brytanii jest dla osób związanych ze sportem bardzo ciekawy fragmencik, który poniżej cytujemy:

„W rezultacie poprawy warunków mieszkaniowych i podniesienia stopy życiowej nastąpi polepszenie stanu zdrowia mas ludowych. W celu dalszego podnoszenia stanu zdrowotnego narodu zwiększona zostanie liczba placów sportowych i stadionów, basenów pływackich i innych urządzeń, umożliwiających zdrowy odpoczynek".

Konieczność budowy urządzeń sportowych w Anglii wydawać się może komuś czymś zupełnie niepraw dopodobnym. Jakto, Wielka Brytania, której supermany zdobyły tak często złote olimpijskie medale, Anglia, której wody Tamizy noszą rok rocznie wspaniałe łodzie i walczącą załogę Cambridge i Oxford? Ta Anglia nie ma dostatecznej ilości urządzeń sportowych i jest tak pysznym brakiem, że postępowa partia w swym programie podkreślać musi konieczność budowy stadionów.

A jednak właśnie sport angielski, sport w niektórych gałęziach niezwykle efektowny i rekordowy, jest najbardziej chyba elitarnym sportem na świecie. Jest on własnością klasy posiadającej władzę w Wielkiej Brytanii. Boiska sportowe budowane są w arystokratycznych szkołach typu Eton i na uczelniach, do których dostęp mają wybrańcy losu. Polityka obecnego prezesa Międzynarodowego Komitetu Olimpijskiego, członka arystokratycznego klubu „Achilles Club", lorda Burnley, jeszcze bardziej zogniła ulicznię, którą płynie bieżnymi (jak krew tych sportowców) strumień wyczynowców.

Do drużyn reprezentacyjnych wybiera się jeszcze kolorowe prywatnie kolonii zamorskich. Ale mentalność angielski może co najwyżej przyglądać się tym świetnym widowiskom, płacąc ciężko zarobionymi pieniędzmi za niezbyt dobre miejsce na stadionach swej ojczyzny.

Takie jest prawdziwe usposobienie Anglii, błyszczącej z wierzchu i smutne w środku. **(et)**

Józef Prutkowski 31

Opowieść sportowa

Drzewa rosły o 6 (słownie sześć) metrów od boiska, które pięknie wyrównane i zlejące czterema jamami przygotowanymi dla bramek, czekało już od dwu tygodni na uroczyste otwarcie.

Felek starał się już o pozwolenie w powiecie, nie pomogło, napisał więc do województwa do Wrocławia, ale kiedy przyszła wreszcie lakoniczna odpowiedź — nie, napisał do Warszawy, — Warszawa na pewno załatwi — zapewniał chłopaków, którzy trenowali z zapałem bez bramek. Boiska było dla nich tym droższe, że zdobyte je po ciężkiej walce z miejscowymi krowami.

Krowy niechciały się zgodzić, a miały po swojej stronie samego wójta Szczęśliwic, który niedawno zmienił się na przewodniczącego Rady Gminnej, ale nie zmienił swego stosunku do sportu. Felek był jeszcze młodym obywatelem wiejskim i używał argumentów:

— Sprawność fizyczna to zdrowie obywatela. Sport pomaga w wydajności pracy...

A na to wójt:

— Krowom potrzebna jest nie wydajność tylko wydojność! Piłka nożna? Niech się wezmą do ręcznej piły, trzeba dach naprawić. Kopać tę skórę? A jak trzeba kartofle kopać to nikogo nie ma. Niech się stara męczy! Ten sport do niczego dobrego nie doprowadzi.

Kiedy jeszcze Jacek Piecuch podczas gimnastyki zwichnął nogę i musiał położyć się do łóżka, no wsi zawrzało.

— Trzeba skończyć z tą głupotą. Chłopców nam pozabija albo pokaleczy. Nie chcemy tego nauczyciela! Niech wraca skąd przyszedł!

Felek nie załamał się. To łatwo tak napisać w jednym zdaniu — nie załamał się... ale ile biedak musiał znieść. Gdyby nie to, że rozumiał najdokładniej co znaczy sport dla wsi, dla tych krzepkich, zdrowych, ale niezgrabnych, nieelastycznych chłopców, niesprewnych i nieruchawych, ich ojcowie byli mocni, ale przygarbieni, z zapadłych klatkach piersiowych i przygasłych oczach, tego należało tym młodym oszczędzić, a potem tym sport rozszerzy im horyzonty, wzbogaci ich chłopską, zdrową ale jednostronną pomysłowość — zresztą niedługo się sami przekonacie, bo teraz nie będziemy się zajmowali mechaniczną propogandą sportu na wsi. Wracamy do lasu.

Tym razem do lasu biurokracji. W jakim gąszczu nieprzebytym, w jakiej puszczy dziewiczej, w jakich czarnych ostępach biurokratycznych zabłądził list Feliksa Gołąba, skoro dopiero po trzech tygodniach, na trzy dni przed świętem pierwszomajowym przyszła z Warszawy odpowiedź w sprawie 6 (słownie sześciu) drzewek rosnących o 6 (słownie sześć) metrów od wyżej wymienionego obiektu. Odpowiedź była pozytywna. Udzielona zezwolenia na sprowadzenie sześciu drzewek dla LZS-u w Szczęśliwicach pod Wrocławiem z... Olsztyna.

Szczęśliwickie topole szumiały ze śmiechu liśćmi, dęby trzepotały z uciechy gałęziami, a Felek biegł na pocztę nadać odwtanie. Wyjaśniał jeszcze raz o co chodzi, że to parę drzewek o parę metrów, że po prostu nie opłaci się z drugiego końca Polski itd. itd.

Chłopcy zaczynali trening sztafety cztery razy sta. Trenowały dwie sztafety i na starcie pierwszej stała Jagusia Śmiechów z połeczką sztafetową w mocnej dłoni.

Zmiany były bardzo niezręczne, nieprecyzyjne, nerwowe i chaotyczne i dlatego sztafeta wsi Szczęśliwice przypominała do złudzenia polską sztafetę reprezentacyjną.

Kiedy Felek wrócił na boisko, Jagusia runęła ze startu. Felek patrzył i ocrom nie wierzył. W ciągu paru tygodni Jagusia zrobiła osłaałamiające postępy.

— To jakiś niesamowity talent — mruczał Gołąb. Dziewczyna biegła długim męskim krokiem i niepotrzebnie zetrzymując się nagle na setnym metrze podała partnerowi połeczkę.

Spojrzała na Felka i uśmiechnęła się. Odpowiedział uśmiechem. Ale obserwował ją bacznie. Nie była nawet specjalnie zadyszana. Stumetrówka nie zmęczyła jej.

— Na dwieście metrów, jeszcze w tym roku, zdobędzie mistrzostwo Polski — pomyślał Felek.

Po raz pierwszy wspomniał smagłą twarz Baśki i ogromną sylwetkę Jasia. Po raz pierwszy od dwuch miesięcy. — Widocznie aż tak pracowałem — pomyślał z podziwem. Podziwiał sam siebie: Ale w tym wy-i padku wyboczmy mu. Ta ósemka sprinterów, która trenuje teraz na niedokończonym boisku, to naprawdę jego osobista zasługa. Zasługa jego ambicji, kwalifikacji, charakteru. A musze zdradzić jeszcze pewną tajemnicę. Ktoś z tej ósemki zdabędzie w sierpniu mistrzostwo Polski. Gdyby redaktor Mróz wiedział kto, zrobiłby z tego sensacyjny artykuł.

Pozostaje jeszcze tylko sprawa Baśki. Coś tu się nie zgadza. Felek podobno kochał się w niej, a teraz od dwuch miesięcy nawet o niej nie pomyślał? Coś tu nie klapuje.

Owszem. Klapuje. Felek bardzo lubił Baśkę. Jasio ją kochał i jemu więc jakoś wypadało ją kochać (jeszcze jeden mecz z Jasiem), później tak się przyzwyczaił do tej myśli, że sam w to uwierzył. Dopiero na odległość zrozumiał Felek, że tęskni za Baśką tak jak i za Jasiem, że tęskniła ta jest przyjemna, że oni tak sama tęsknią za nim i że spotkanie ich będzie na pewno bardzo radosne.

Natomiast stale bardzo tęsknił za Jagusią, która przecież mieszkała w sąsiedniej chacie. Tęsknił mocno i boleśnie. Przecież chyba w Jagusi się nie kochał.

Jak w takim czymś można się kochać? W każdym razie trzeba do Baśki napisać! Nie można jej zostawić w takiej nieświadomości. Dziewczyna liczy na jego miłość, wierność, a on tęskni — śmiesznie — za Jagusią, którą każdej chwili może wywołać z chałupy. Jutro napisze. Ale jutro był pożar, a pojutrze otwarcie boiska.

Felek Gołąb nie napisał.

(D. c. n.)

MEDYCYNA NA BOISKU

Pierwsza pomoc przy urazach narciarskich

NARCIARSTWO, ten piękny i jeden z najzdrowszych sportów, ma i ciemne strony: możliwości powstawania odmrożeń, o czym już mówiliśmy i stosunkowo duża możliwość uszkodzeń układu ruchowego w postaci: stłuczeń, nadwerwań mięśni, ścięgien i więzadeł, skręceń stawów i co najgorsze złamań kości. Urazy te, powstają najczęściej u narciarzy początkujących, a zwłaszcza u tych, którym się wydaje, że już zjedli wszystkie narciarskie rozumy i „znoszący się" na zjazdy, dostępne tylko dla sprawnych i wyszkolonych narciarzy.

Sprawa urazowości w narciarstwie, to sprawa nie błaha. Setki i tysiące „uszkodzonych" corocznie narciarzy, to tysiące cennych dni pracy, straconych na leczenie. Słusznie też lekarze sportowi postanowili wraz z instruktorami, działaczami sportowymi i samymi narciarzami, omówić sprawę urazów narciarskich na naradzie, w czasie Zimowych Mistrzostw Polski Brzeszczy Sportowych w Zakopanem. Konieczne bowiem trzeba znaleźć sposoby i środki dla zmniejszenia liczby wypadków na nartach. Wymaga tego, nie tylko dobre imię tego wspaniałego sportu, ale i nasza paląca potrzeba rąk do pracy. Nie możemy pozwolić sobie na żadne marnotrawstwo.

Chociaż słuszną zasadą jest: lepiej zapobiegać niż leczyć, to jednak każdy narciarz powinien znać zasady niesienia pomocy doraźnej swemu towarzyszowi, jeśli ulegnie on wypadkowi. Bo niezupełnie przy najwięcej szych nawet środkach ostrożności, pewnej liczby urazów u narciarstwie nie da się uniknąć.

Najwięcej urazy u narciarzy, zwłaszcza początkujących, to uszkodzenia więzadeł stawów kolanowych i skokowych. Do ciężkich uszkodzeń należą złamania i to najczęściej kości podudzia.

Uszkodzenie stawu cechuje się przede wszystkim jego silną bolesnością. Narciarz po upadku nie może stanąć na chorą kończynę i odczuwa silny ból w uszkodzonym stawie. Innego objawu — szybko narastającego obrzęku — nie można stwierdzić na miejscu wypadku, wobec zakrycia ubiorem czy obuwiem.

W żadnym razie nie należy rozbierać narciarza żeby się przekonać o rodzaju uszkodzenia. I tak bez znajomości — i to dobrej — chirurgii kostnej, nie wiele będziemy wiedzieli, a w wielu wypadkach o rodzaju uszkodzenia może powiedzieć dopiero aparat roentgena.

Łatwiej rozpoznać złamanie kończyny. Złamana noga różni się przeważnie od zdrowej swoim kształtem (nawet poprzez ubranie), wykazuje przy próbach poruszania nieprawidłową ruchomość (np. między stawem skokowym a kolanem) w miejscu gdzie zdrowa noga się nie porusza, i przeważnie przy wszelkich próbach ruchów, ofiara wypadku odczuwa silny ból w miejscu złamania. Niekiedy można nawet wyczuć lub usłyszeć tarcie (chrobotanie) odłamków kości.

Czasem złamanie jest tak nieszczęśliwe, że odłam kości przebija skórę a nawet ubranie, co oczywiście jest już bardzo groźnym powikłaniem. Rozpowszechnione mniemanie, jakoby możność poruszania palcami dowodziła o nieistnieniu złamania i odwrotnie, nie jest słuszne. Bardzo bowiem często, przy złamanej kończynie, można poruszać palcami a nawet używać kończyny mimo, że złamanie istnieje.

Zasadą niesienia pierwszej pomocy przy uszkodzeniu kończyny, a więc czy to ręki czy nogi, jest unieruchomienie jej bez zaglębiania się w rozważania, czy mamy do czynienia ze skręceniem, czy stłuczeniem tylko, czy ze złamaniem. W żadnym wypadku nie wolno, tym bardziej, że nie ma to żadnego sensu, i to w czasie do żadnego celu próbować jakiegokolwiek „nastawiania", czy „nadciągania" uszkodzonej kończyny.

Unieruchomić nogę najlepiej za pomocą lekkiego narciarskich, lub przez przywiązanie jej, do nogi zdrowej, za pomocą szalika, paskóc od nart, paska od spodni itp. Bardzo oczywiście nie zdejmować o terenie.

Rękę, najlepiej unieruchomić przez przymocowanie do tułowia połą kurtki, wkładnikiem, swetrem itp.

Tak zaopatrzonego towarzysza — narciarza transportujemy do punktu, gdzie może mieć udzielonej dobrą pomoc. Jak go transportować? O tym innym razem.

(Dr. M.)